



# แผนพัฒนาท้องถิ่น (พ.ศ. ๒๕๖๖ - ๒๕๗๐)



องค์การบริหารส่วนตำบลบาราโหม  
อำเภอเมือง จังหวัดปัตตานี

## คำนำ

ระเบียบกระทรวงมหาดไทย ว่าด้วยการจัดทำแผนพัฒนาท้องถิ่น พ.ศ. ๒๕๔๘ และที่แก้ไขเพิ่มเติม (ฉบับที่ ๒) พ.ศ. ๒๕๕๙ และที่แก้ไขเพิ่มเติมซึ่งซ่อมแนวทางการทบทวนแผนพัฒนาท้องถิ่นพร้อมทั้งกำหนดระยะเวลาแผนพัฒนาท้องถิ่นเป็นระยะเวลา ๕ ปี (พ.ศ. ๒๕๖๖ – ๒๕๗๐) ได้กำหนดให้องค์กรปกครองส่วนท้องถิ่นจัดทำแผนพัฒนาท้องถิ่นห้าปีขึ้น เพื่อเป็นกรอบในการจัดทำแผนพัฒนาขององค์กรปกครองส่วนท้องถิ่นและแผนพัฒนาท้องถิ่นและพัฒนาห้าปี เนื่องจากแผนยุทธศาสตร์การพัฒนาคือเป็นแผนพัฒนาที่มุ่งไปสู่สภาพการณ์อันพึงประสงค์ได้อย่างเท่าการเปลี่ยนแปลง สามารถจัดสรรทรัพยากรที่มีอยู่อย่างจำกัดได้อย่างมีประสิทธิภาพ การบริหารงานองค์กรปกครองส่วนท้องถิ่น จะใช้แผนพัฒนาเป็นเครื่องมือในการบริหารซึ่งแผนพัฒนา ขององค์กรปกครองส่วนท้องถิ่น จะมีการกำหนดวิสัยทัศน์ พันธกิจ จุดมุ่งหมายยุทธศาสตร์และแนวทางในการพัฒนาท้องถิ่น รวมทั้งการกำหนดโครงการ/กิจกรรม ตัวชี้วัดวัดความสำเร็จของการพัฒนาในระยะยาวอย่างต่อเนื่อง โดยสอดคล้องกับแผนยุทธศาสตร์ชาติ ๒๐ ปี แผนพัฒนาเศรษฐกิจและสังคมแห่งชาติ แผนพัฒนาจังหวัด แผนพัฒนาอำเภอและนโยบายในการพัฒนาท้องถิ่นและที่สำคัญองค์กรปกครองส่วนท้องถิ่น จะต้องดำเนินงานเพื่อตอบสนองต่อปัญหา ความต้องการของประชาชนในพื้นที่ ซึ่งแสดงออกมารูปแบบของแผนแม่บทชุมชน

องค์การบริหารส่วนตำบลบาราโหม จึงมีบทบาทอำนาจหน้าที่อย่างกว้างขวาง มิได้มีเพียงการบริหารด้านโครงสร้างพื้นฐาน ก่อสร้างถนนสาธารณูปการ คุ้ระบายน้ำเท่านั้น มีบทบาทและอำนาจหน้าที่ครอบคลุม ด้านคุณภาพชีวิต การพัฒนาเศรษฐกิจและสังคมให้ท้องถิ่นด้วย โดยการเปิดโอกาสให้ประชาชนในพื้นที่ตำบลละมียอ ได้มีส่วนร่วมในการกำหนดวิสัยทัศน์ ยุทธศาสตร์ แนวทางการพัฒนา ตลอดจนการเสนอโครงการ/กิจกรรมต่างๆ โดยยึดหลักธรรมาภิบาล การบริหารจัดการบ้านเมืองที่ดี เพื่อให้เกิดประโยชน์และตรงกับความต้องการของประชาชนให้มากที่สุด รายละเอียดตามเอกสารแผนพัฒนาท้องถิ่น (พ.ศ.๒๕๖๖ – ๒๕๗๐) นี้

องค์การบริหารส่วนตำบลบาราโหม หวังเป็นอย่างยิ่งว่าแผนพัฒนาท้องถิ่น (พ.ศ.๒๕๖๖ – ๒๕๗๐) เล่มนี้ จะเป็นแนวทางในการพัฒนาเขตพื้นที่ตำบลบาราโหม สามารถแก้ไขปัญหาคือได้ตรงกับความต้องการของประชาชนอย่างแท้จริง และขอขอบคุณผู้ที่เกี่ยวข้องหรือผู้ที่มีส่วนร่วมดำเนินการให้การจัดทำแผนพัฒนาท้องถิ่น (พ.ศ. ๒๕๖๖-๒๕๗๐) เป็นไปด้วยความเรียบร้อย สำเร็จลุล่วงตามวัตถุประสงค์และเป้าหมาย เป็นผลดีต่อการบริหารราชการขององค์การบริหารส่วนตำบลบาราโหม ให้เกิดประสิทธิภาพสูงสุดในระยะเวลา ๕ ปี ต่อไป

# สารบัญ

## เรื่อง

## หน้า

คำนำ	๒
สารบัญ	๓
<b>ส่วนที่ ๑ สภาพทั่วไปและข้อมูลพื้นฐาน</b>	
๑ ด้านกายภาพ	๔-๖
๒ ด้านการเมือง/การปกครอง	๖
๓ ประชากร	๗
๔ สภาพทางสังคม	๗-๙
๕ ระบบบริการพื้นฐาน	๙-๑๐
๖ ระบบเศรษฐกิจ	๑๐-๑๑
๗ ศาสนา ประเพณี วัฒนธรรม	๑๑-๑๒
๘ ทรัพยากรธรรมชาติ	๑๓
๙ เศรษฐกิจพอเพียงท้องถิ่น	๑๓-๑๔
<b>ส่วนที่ ๒ ยุทธศาสตร์องค์การปกครองส่วนท้องถิ่น</b>	
๑ ความสัมพันธ์ระหว่างแผนพัฒนาระดับมหภาค	๑๕-๕๙
๒ ยุทธศาสตร์ขององค์การปกครองส่วนท้องถิ่น	๕๙-๖๓
๓ การวิเคราะห์เพื่อพัฒนาท้องถิ่น	๖๔-๖๙
<b>ส่วนที่ ๓ การนำแผนพัฒนาท้องถิ่นไปสู่การปฏิบัติ</b>	
๑ ยุทธศาสตร์การพัฒนาและแผนงาน	๖๘-๖๙
๒ บัญชีโครงการพัฒนาท้องถิ่น	
- (แบบ ผ.๐๑)	๗๐-๗๑
- (แบบ ผ.๐๒)	๗๒-๑๖๒
- (แบบ ผ.๐๒/๑)	๑๖๓-๑๖๔
- (แบบ ผ.๐๓)	๑๖๕-๑๖๖
<b>ส่วนที่ ๔ การติดตามและประเมินผล</b>	
๑ การติดตามและประเมินผลยุทธศาสตร์	๑๖๗-๑๗๐
๒ การติดตามและประเมินผลโครงการ	๑๗๑-๑๗๕
๓ สรุปผลการพัฒนาท้องถิ่นในภาพรวม	๑๗๕-๑๘๔
๔ ข้อเสนอแนะในการจัดทำแผนพัฒนาท้องถิ่นในอนาคต	๑๘๒-๑๘๓
<b>ภาคผนวก ก ประกาศใช้แผนพัฒนาท้องถิ่น (พ.ศ. ๒๕๖๖-๒๕๗๐)</b>	

# ส่วนที่ ๑

## สภาพทั่วไปและข้อมูลพื้นฐาน

### ๑. ด้านกายภาพ

#### ๑.๑ ประวัติความเป็นมา

ตำบลบาราโหมแยกออกมาจากตำบลตันหยงลุโละ ประมาณ ๘๐ - ๙๐ ปี ประชากรจากหมู่เกาะมลายู ตั้งรกร้างมาเป็น ๑๐๐ ปี ถิ่นฐานเดิมเป็นหมู่บ้านที่เกี่ยวข้องกับประวัติศาสตร์เมืองปัตตานีเดิมเกี่ยวโยงมาจากเมืองลังกาสุกะประชาชนเดิมนับถือศาสนาพุทธนิกายมหายาน เป็นเมืองพุทธมลายูแห่งราชอาณาจักรลังกาสุกะ อยู่ภายใต้การปกครองของราชวงศ์โกตาลิมัย ต่อมามีการเปลี่ยนแปลงโครงสร้างนครรัฐพุทธ เป็นรัฐอิสลาม มีพญาอินทிரามเป็นผู้ก่อตั้งรัฐปัตตานีดารุสลาม (นครแห่งสันติ) ตำบลบาราโหม มาจากคำว่า บัรโหมหรืออัลบัรโหม ซึ่งแปลว่า “ผู้ที่กลับไปหาอัลลอฮ์” หรือ “ผู้ลี้ภัยไปแล้ว” เป็นที่ตั้ง สุสานหลวง ซึ่งมีหลักฐานทางประวัติศาสตร์ และปัจจุบันคือ สุสานพญาอินทรา และมีนักปราชญ์ที่มีผลงานด้านการเขียนวิชาการอิสลามหลายแขนงได้รับการยอมรับว่าเป็นไข่มุกทางวิชาการแห่งนุซันดารรา (หมู่เกาะมลายูและโลกอิสลาม) ตำราของท่านยังคงใช้อยู่ในปัจจุบัน

#### ๑.๒ ที่ตั้งของหมู่บ้าน/ชุมชน/ตำบล

ตำบลบาราโหมเป็นตำบลหนึ่งในจำนวน ๑๓ ตำบลของอำเภอเมือง จังหวัดปัตตานี มีการปกครองแบ่งเป็น ๓ หมู่บ้าน มีการยกฐานะจากสภาตำบลเป็นองค์การบริหารส่วนตำบล เมื่อปี พ.ศ.๒๕๕๒ ปัจจุบันที่ทำการองค์การบริหารส่วนตำบลบาราโหม ตั้งอยู่ ณ หมู่ที่ ๒ ตำบลบาราโหม อำเภอเมือง จังหวัดปัตตานี ห่างจากที่ว่าการอำเภอเมืองปัตตานีไปทางทิศตะวันออกเป็นระยะทางประมาณ ๑๐ กิโลเมตร มีเนื้อที่ โดยประมาณ ๕ ตารางกิโลเมตร หรือคิดเป็นไร่ได้ประมาณ ๓,๑๒๕ ไร่

อาณาเขตทิศเหนือ	ติดต่อดำบลตันหยงตันหยงลุโละอำเภอเมือง จังหวัดปัตตานี
อาณาเขตทิศใต้	ติดต่อดำบลบางปู อำเภอยะหริ่ง จังหวัดปัตตานี
อาณาเขตทิศตะวันออก	ติดต่อชายฝั่งทะเลอ่าวไทย
อาณาเขตทิศตะวันตก	ติดต่อดำบลคลองมานิงและตำบลกะมียอ



แผนที่สังเขปตำบลบาราโหม

### ๑.๓ ลักษณะภูมิประเทศ

ตำบลบาราโหม อำเภอเมือง จังหวัดปัตตานี อยู่ห่างจากที่ว่าการอำเภอ ไปทางทิศตะวันออกเป็นระยะทางประมาณ ๑๐ กิโลเมตร มีพื้นที่ทั้งหมด ๕ ตารางกิโลเมตร หรือคิดเป็นไร่ได้ประมาณ ๓ ,๑๒๕ ไร่ ตั้งอยู่บริเวณติดแนวทะเลอ่าวไทยและพื้นที่ราบมีที่นาโดยรอบ มีคลองปาเราะไหลผ่านเชื่อมสู่อ่าวปัตตานี พื้นที่ป่าชายเลน เป็นพื้นที่ชายฝั่งทางทิศเหนือ มีลักษณะเป็นป่าโกงกาง ป่าแสม ราบเรียบตามแนวฝั่งคลองและลำราง น้ำท่วมถึง ซึ่งมีความสำคัญทางนิเวศวิทยาของสัตว์น้ำมีพื้นที่ประมาณ ๑๐ ไร่

### ๑.๔ ลักษณะภูมิอากาศ

โดยทั่วไปสภาพอากาศอยู่ภายใต้อิทธิพลของลมมรสุมตะวันตกเฉียงใต้ และลมมรสุมตะวันออกเฉียงเหนือ มีสภาพอากาศแบบเขตร้อนชื้น มีฤดูกาล ๒ ฤดู คือ ฤดูร้อน และฤดูฝนคือ

๑. ฤดูร้อน เริ่มตั้งแต่กลางเดือนกุมภาพันธ์ ถึงเดือนเมษายน อากาศจะร้อนที่สุดในเดือนเมษายน ตำบลบาราโหมอยู่ไม่ห่างจากอ่าวไทยฝั่งตะวันออกมากนัก รวมทั้งสภาพพื้นที่ที่เหมาะสมแก่การปลูกมะพร้าว ต้นตาล เป็นต้น

๒. ฤดูฝน เริ่มตั้งแต่เดือนพฤษภาคม ถึงเดือนมกราคม ได้รับอิทธิพลจาก ลมมรสุมตะวันตกเฉียงใต้ และลมมรสุมตะวันออกเฉียงเหนือ จะมีฝนตกชุกต่อเนื่องกันและโดยทั่วไปจะมีฝนตกหนักถึงหนักมากเป็นบางช่วง ปริมาณฝนเฉลี่ยตลอดปี ประมาณ ๒,๐๘๓ มม. และมีฝนตกประมาณปีละ ๑๕๖ วัน โดยเฉพาะในเดือนพฤศจิกายนจะมีฝนตกมากที่สุดสำหรับอุณหภูมิจนเฉลี่ยตลอดปี ประมาณ ๒๗.๒๗ องศาเซลเซียสอุณหภูมิสูงสุดประมาณ ๓๑.๔ องศาเซลเซียส

### ๑.๕ ลักษณะของดิน

ลักษณะของดิน แบ่งเป็น ๓ กลุ่ม คือ

- กลุ่มดินที่เกิดจากวัตถุต้นกำเนิดพวกตะกอนลำน้ำทะเล ในบริเวณที่ราบน้ำทะเลท่วมถึงและบริเวณชะวากทะเล เป็นกลุ่มดินลึกที่มีการระบายน้ำเลวมาก เป็นดินเลนระ เป็นดินเลนละเอียด เป็นดินปนทรายแป้ง จัดเป็นดินเค็มที่มีกรดแฝงอยู่ มักจะมีป่าชายเลนปกคลุม มีจำนวน ๖๓ ไร่ ปัจจุบันได้ตัดแปลงเป็นบ่อเลี้ยง กุ้ง หรือ ทำนาเกลือ

- กลุ่มดินเบ็ดเตล็ด มีเนื้อที่จำนวน ๘๖๓ ไร่ แยกได้ ดังนี้

๑. พื้นที่ทำการเกษตรกรรม จำนวน ๕๓๓ ไร่

๒. พื้นที่อยู่อาศัยและสิ่งปลูกสร้าง จำนวน ๒๓๐ ไร่

๓. พื้นที่ป่า จำนวน ๕๙ ไร่

๔. พื้นที่แหล่งน้ำ จำนวน ๔๑ ไร่

### ๑.๖ ลักษณะของแหล่งน้ำ

#### แหล่งน้ำธรรมชาติ

ลำคลอง จำนวน ๑ สาย คือ คลองปาเราะ

ลำราง จำนวน ๑ สาย คือ ลำราง – ลำรางต้นหยงลู๊ะ

## แหล่งน้ำที่สร้างขึ้น

บ่อน้ำบาดาล จำนวน ๑ แห่ง คือ บ่อน้ำบาดาลบ้านดี (หมู่ ๓)

น้ำประปา จำนวน ๕ แห่ง คือ ประปา หมู่ ๑ , บ้านปาละ, ประปา หมู่ ๒ บ้านปาละ , ประปา หมู่ ๒ สภาอุลามาอ, ประปา หมู่ ๓ ปอเนาะ และประปา หมู่ ๓ บ้านดี

### ๑.๗ ลักษณะของไม้/ป่าไม้

เป็นป่าไม้ที่ไม่ได้อยู่ในเขตอุทยานแห่งชาติและเขตป่าสงวนแห่งชาติ ตามประกาศคณะรัฐมนตรี วันที่ ๑๐ มีนาคม ๒๕๓๕

## ๒. ด้านการเมือง/การปกครอง

### ๒.๑ เขตการปกครอง

องค์การบริหารส่วนตำบลบาราโหม มีเขตการปกครองจำนวน ๓ หมู่บ้าน ประกอบด้วย

ลำดับ	หมู่ที่	ชื่อหมู่บ้าน	ชื่อ - สกุล	ตำแหน่ง
๑	๑	บ้านปาละ	นายอุเช็ง เบญจรุตติน	กำนันตำบลบาราโหม
๒	๒	บ้านปาละ	นายอับลการิม สาและ	ผู้ใหญ่บ้าน
๓	๓	บ้านดี	นายอับลเลาะ หะยิมะสะแม	ผู้ใหญ่บ้าน

อาณาเขตตำบล : ตำบลบาราโหม อำเภอเมือง จังหวัดปัตตานี มีที่ตั้งห่างจากตัวเมืองปัตตานี ประมาณ ๘ กิโลเมตร

ทิศเหนือติดต่อกับ อ่าวไทย

ทิศใต้ติดต่อกับ ตำบลกะมิยอ ตำบลคลองมานิง อำเภอเมือง จังหวัดปัตตานี

ทิศตะวันออกติดต่อกับ ตำบลบางปู ตำบลบางปู อำเภอยะหริ่งจังหวัดปัตตานี

ทิศตะวันตกติดต่อกับ ตำบลตันหยงลูโละ อำเภอเมืองปัตตานี จังหวัดปัตตานี

### ๒.๒ เขตการเลือกตั้ง

องค์การบริหารส่วนตำบลบาราโหมมีเขตการเลือกตั้ง จำนวน ๓ เขตการเลือกตั้งประกอบด้วย

เขตเลือกตั้งที่ ๑ หมู่ที่ ๑ บ้านปาละ

เขตเลือกตั้งที่ ๒ หมู่ที่ ๒ บ้านปาละ

เขตเลือกตั้งที่ ๓ หมู่ที่ ๓ บ้านดี

### 3. ประชากร

#### 3.1 ข้อมูลเกี่ยวกับจำนวนประชากร

ตำบลบาราโหมมีจำนวนครัวเรือนทั้งหมด ๗๒๔ ครัวเรือน ประชากรทั้งหมด ๓,๒๘๙ คน แบ่งเป็นชาย ๑,๖๒๓ คน หญิง ๑,๖๖๖ คน

หมู่ที่	จำนวนครัวเรือน	จำนวนประชากร		
		ชาย	หญิง	รวม
๑	๑๕๐	๔๔๔	๔๒๓	๘๖๗
๒	๓๖๐	๗๘๕	๘๒๑	๑,๖๐๖
๓	๒๑๔	๓๙๔	๔๒๒	๘๑๖
<b>รวม</b>	<b>๗๒๔</b>	<b>๑,๖๒๓</b>	<b>๑,๖๖๖</b>	<b>๓,๒๘๙</b>

(ข้อมูล ณ วันที่ ๓๑ สิงหาคม ๒๕๖๔)

### ๔. สภาพทางสังคม

#### ๔.๑ การศึกษา

- อัตราการอ่านออกเขียนได้ของประชาชนในเขตองค์การบริหารส่วนตำบลบาราโหมร้อยละ ๖๐ จำนวนสถาบันการศึกษา ในเขตองค์การบริหารส่วนตำบลบาราโหม

๑.๑ โรงเรียนนวมรังษี สำนักงานคณะกรรมการการศึกษาขั้นพื้นฐาน ๑ แห่ง ได้แก่ โรงเรียนบ้านปาละ ตั้งอยู่ที่ หมู่ที่ ๒ ตำบลบาราโหม อำเภอเมือง จังหวัดปัตตานี

๑.๒ ศูนย์พัฒนาเด็กเล็กในสังกัด องค์การบริหารส่วนตำบลบาราโหม ๒ แห่ง ได้แก่

๑) ศูนย์พัฒนาเด็กเล็กบ้านปาละ (พช.) ตั้งอยู่ที่ หมู่ที่ ๒ ตำบลบาราโหม อำเภอเมือง จังหวัดปัตตานี

๒) ศูนย์พัฒนาเด็กเล็กอนุบาล ๓ ขวบ โรงเรียนบ้านปาละ ตั้งอยู่ในโรงเรียนบ้านปาละหมู่ที่ ๒ ตำบลบาราโหม อำเภอเมือง จังหวัดปัตตานี

#### ตารางแสดงจำนวนนักเรียนของโรงเรียนในสังกัดสำนักงานคณะกรรมการการศึกษาขั้นพื้นฐาน

ลำดับที่	โรงเรียน	ป.๑	ป.๒	ป.๓	ป.๔	ป.๕	ป.๖	รวม
๑	โรงเรียนบ้านปาละ	๒๒	๒๗	๑๓	๒๓	๒๒	๑๖	๑๒๓

#### ตารางแสดงจำนวนนักเรียนของโรงเรียนในสังกัดองค์การบริหารส่วนตำบลบาราโหม

ลำดับที่	โรงเรียน	บริบาล	อนุบาล ๑	อนุบาล ๒	อนุบาล ๓	รวม
๑	ศพด. บ้านปาละ (พช)	๓๒	-	-	-	๓๒
๒	ศพด. อนุบาล ๓ ขวบ (บ้านปาละ)	-	๒๔	๓๕	๒๗	๘๖

๑.๓ โรงเรียนครูสัมพันธ์ มีจำนวน ๓ แห่ง

- โรงเรียนครูสัมพันธ์ประจำมัสยิดยามีอุตดิน ตั้งอยู่ หมู่ที่ ๑ บ้านปาละ ตำบลบาราโหม อำเภอเมือง จังหวัดปัตตานี

- โรงเรียนครูสัมพันธ์ประจำมัสยิดดารุสลามแซคตาอุด ตั้งอยู่ หมู่ที่ ๒ บ้านปาละ ตำบลบาราโหม อำเภอเมือง จังหวัดปัตตานี

- โรงเรียนครูสัมพันธ์ประจำมัสยิดนุรุลอาบาตะห์ ตั้งอยู่ หมู่ที่ ๓ บ้านดี ตำบลบาราโหม อำเภอเมือง จังหวัดปัตตานี

#### ๔.๒ การสาธารณสุข

ในเขตพื้นที่ตำบลบาราโหม มีสถานพยาบาล ๑ แห่ง คือ โรงพยาบาลส่งเสริมสุขภาพตำบลบาราโหม ตั้งอยู่ หมู่ที่ ๓ บ้านดี ตำบลบาราโหม อำเภอเมือง จังหวัดปัตตานี

มีศูนย์สาธารณสุขมูลฐาน ๓ แห่ง ได้แก่

๑. ศูนย์สาธารณสุขมูลฐานหมู่บ้านบ้านปาละ ๑ แห่ง บ้านปาละ ตำบลบาราโหม อำเภอเมือง จังหวัดปัตตานี

๒. ศูนย์สาธารณสุขมูลฐานหมู่บ้านบ้านปาละ หมู่ที่ ๒ บ้านปาละ ตำบลบาราโหม อำเภอเมือง จังหวัดปัตตานี

๓. ศูนย์สาธารณสุขมูลฐานหมู่บ้านบ้านดี หมู่ที่ ๓ บ้านดี ตำบลบาราโหม อำเภอเมือง จังหวัดปัตตานี

และกองทุนระบบหลักประกันสุขภาพตำบลบาราโหม จำนวน ๑ แห่ง

#### ๔.๓ อาชญากรรม

ลำดับที่	คดี	เหตุเกิดในพื้นที่	จำนวน (ครั้ง)	รวม
๑	ลักทรัพย์รถจักรยานยนต์	หมู่ที่ ๒ บ้านปาละ	๒	๒
๒	ร่วมกันลักทรัพย์	หมู่ที่ ๓ บ้านดี (ฝั่งปอเนาะ)	๑	๑
๓	ทำให้เสียทรัพย์	หมู่ที่ ๓ บ้านดี (ฝั่งปอเนาะ)	๑	๑

แหล่งข้อมูล : สถานีตำรวจอำเภอเมืองปัตตานี (มกราคม - กันยายน ๒๕๖๒)

#### ๔.๔ ยาเสพติด

ลำดับที่	คดี	เหตุเกิดในพื้นที่	จำนวน (ครั้ง)	รวม
๑	ยาเสพติดให้โทษ (ยาบ้า)	หมู่ที่ ๓ บ้านดี (ฝั่งปอเนาะ)	๓	๓

แหล่งข้อมูล : สถานีตำรวจอำเภอเมืองปัตตานี (มกราคม - กันยายน ๒๕๖๒)



#### ๔.๕ การสังเคราะห์

ตารางแสดงการให้การสงเคราะห์เบี้ยยังชีพผู้สูงอายุและคนพิการ ในเขตตำบลบาราโหม พ.ศ. ๒๕๖๔

ประเภท	จำนวนผู้ได้รับการช่วยเหลือ (ราย)	จำนวนเงินที่ได้รับ (บาท)
เงินเบี้ยเลี้ยงยังชีพผู้สูงอายุ	๒๖๒	๑๖๖,๘๐๐
เงินเบี้ยเลี้ยงยังชีพคนพิการ	๑๐๕	๘๘,๘๐๐
เงินเบี้ยเลี้ยงยังชีพผู้ติดเชื้อ HIV	๑	๕๐๐
รวม	๓๖๘	๒๕๖,๑๐๐

หมายเหตุ ข้อมูล ณ วันที่ ๓๐ กันยายน ๒๕๖๔

#### ข้อมูลผู้สูงอายุ ผู้พิการ และผู้ป่วยเอดส์ (ข้อมูลคนพิการ ณ วันที่ ๑๑ ตุลาคม ๒๕๖๔)

จำนวนผู้พิการ หรือทุพพลภาพของอบต. บาราโหม ๘๔ คน

จำนวนผู้พิการ หรือทุพพลภาพที่ขึ้นทะเบียนใหม่ ปี ๒๕๖๔ จำนวน ๑๗ คน

รวมจำนวนพิการ (ทั้งตำบล) ๑๐๑ คน

จำนวนผู้ป่วยเอดส์ ๑ คน

จำนวนผู้ป่วยเอดส์ที่ขึ้นทะเบียนใหม่ ปี ๒๕๖๔ จำนวน ๑ คน

รวมผู้ป่วยเอดส์ (ทั้งตำบล) ๑ คน

จำนวนผู้สูงอายุที่ขึ้นบัญชีผู้รับเบี้ยยังชีพของ อบต. บาราโหม จำนวน ๒๔๒ คน

จำนวนผู้สูงอายุที่ขึ้นทะเบียนใหม่ ปี ๒๕๖๔ จำนวน ๓๙ คน

รวมผู้สูงอายุ (ทั้งตำบล) จำนวน ๒๘๑ คน

#### ๕. ระบบบริการพื้นฐาน

##### ๕.๑ การคมนาคมขนส่ง

เส้นทางคมนาคมในเขตตำบลบาราโหม เป็นเส้นทางติดต่อกับถนนทางหลวงและติดต่อกับตำบลใกล้เคียง ดังนี้

(๑) ถนนลาดยางทางหลวงแผ่นดินหมายเลข ๔๒ สายปัตตานี - นราธิวาส ตัดผ่านกับหมู่ที่ ๒ - ๓

(๒) ถนนลาดยางทางหลวงชนบทบ้านดี - กะมียอ ซึ่งเป็นเส้นทางเริ่มจากหมู่ที่ ๓ บ้านดี ไปตำบลกะมียอ ทางทิศตะวันตก

(๓) ถนนลาดยางทางหลวงชนบทแยกจากสะพานบ้านดี - มุ่งหน้าไปตำบลบางปู อำเภอยะหริ่ง ตัดผ่านกับหมู่ที่ ๒ - ๓

ถนนลาดยาง มีจำนวน ๒ สาย

๑. สายหน้าโรงเรียนบ้านปาละ - มัสยิด หมู่ที่ ๑ ระยะทาง ๗๐๐ เมตร

๒. สายทางเข้าองค์การบริหารส่วนตำบลบาราโหม ระยะทาง ๔๐๐ เมตร

ถนนคอนกรีตเสริมเหล็ก มีจำนวน ๑๓ สาย

๑. สายบ้านกำนัน หมู่ที่ ๑ ระยะทาง ๒๕๐ เมตร

๒. สายบ้าน รพ.สต. หมู่ที่ ๓ ระยะทาง ๘๔ เมตร

๓. สายบ้านนางอุบลหมู่ที่ ๓ ระยะทาง ๑๙๕ เมตร

๔. สายหน้า อบต. – บ้านชุนะ หมู่ที่ ๒ ระยะทาง ๑๙๕ เมตร
๕. สายหน้าบลาซาเซาะห์- ริมคลอง หมู่ที่ ๒ ระยะทาง ๒๒๕ เมตร
๖. สายหน้ามัสยิด – บ้านกำนัน หมู่ที่ ๑ ระยะทาง ๒๐๐ เมตร
๗. สายนาเกลือหลัง อบต. หมู่ที่ ๒ ระยะทาง ๑๓๐ เมตร
๘. สาย อบต. หลังเก่า – หน้ากุโบร์ หมู่ที่ ๒ ระยะทาง ๑๔๐ เมตร
๙. สายบ้านแบยา – บาราโหมบาติกหมู่ที่ ๒ ระยะทาง ๑๔๐ เมตร
๑๐. สายโรงงานขนม – สนามบอล หมู่ที่ ๒ ระยะทาง ๒๗๐ เมตร
๑๑. สายชะเตาวูด หมู่ที่ ๒ ระยะทาง ๒๘๐ เมตร
๑๒. สายข้างบ้านผู้ใหญ่บ้าน หมู่ที่ ๒ ระยะทาง ๓๐๐ เมตร
๑๓. สายภายใน อบต. หลังใหม่ หมู่ที่ ๒ ระยะทาง ๓๐๐ เมตร

## ๕.๒ การไฟฟ้า

มีไฟฟ้าใช้ครอบคลุมทั้ง ๓ หมู่บ้าน และเส้นทางที่มีการบุกเบิกถนนสายใหม่ องค์การบริหารส่วนตำบลบาราโหม ได้จัดทำกรขยายเขตไฟฟ้าสาธารณะแล้ว แต่ยังไม่ครอบคลุมถนนสายชนบททุกสาย

## ๕.๓ การประปา

มีบริการน้ำประปาครอบคลุมทั้ง ๓ หมู่บ้าน โดยองค์การบริหารส่วนตำบลบาราโหม รับโอนกิจการประปาจากประปาหมู่บ้านครบทั้ง ๓ หมู่แล้ว โดยแยกได้ดังนี้

- หมู่ที่ ๑ ประปาบ้านปาละ จำนวน ๒ แห่ง
  - หมู่ที่ ๒ ประปาบ้านปาละ และประปาสภาอุลามาอ จำนวน ๒ แห่ง
  - หมู่ที่ ๓ ประปาปอเนาะ และประปาบ้านดี จำนวน ๓ แห่ง
- บ่อน้ำบาดาล จำนวน ๑ แห่ง คือ บ่อน้ำบาดาลบ้านดี (หมู่ที่ ๓)

## ๕.๔ โทรศัพท์

- ไม่มีสถานีโทรคมนาคม (ชุมสายโทรศัพท์) อยู่ในพื้นที่

## ๕.๕ ไปรษณีย์/การสื่อสาร/การขนส่งวัสดุ ครุภัณฑ์

- ไม่มีที่ทำการไปรษณีย์และสถานีขนส่ง อยู่ในพื้นที่

## ๖. ระบบเศรษฐกิจ

### ๖.๑ การเกษตร

พื้นที่ทำการเกษตร ๖๑๐ ไร่

- การประกอบอาชีพหลักของประชากรในตำบล คือ ทำการประมง เลี้ยงสัตว์ ไร่จ้าง และทำการเกษตร
- ประกอบอาชีพทำนา หมู่ที่ ๓ บ้านดี (ฝั่งปอเนาะ)
- ประกอบอาชีพทำสวนมะพร้าว ทุกหมู่บ้าน
- ประกอบอาชีพเลี้ยงสัตว์ เช่น แพะ แกะ วัว เป็ด ไก่ ทุกหมู่บ้าน
- ประกอบอาชีพประมงและเลี้ยงสัตว์น้ำกร่อย ทุกหมู่บ้าน

### ๖.๒ การประมง

เป็นอาชีพหลักของประชากรในตำบลบาราโหม คือ การทำการประมงพื้นบ้านและเลี้ยงสัตว์น้ำกร่อย เช่น ปลาเกะพง, กุ้งกุลาดำ เป็นต้น

### ๖.๓ การปศุสัตว์

ประกอบอาชีพเลี้ยงสัตว์ เช่น แพะ แกะ วัว เป็ด ไก่ ส่วนใหญ่จะเลี้ยงแบบปล่อยให้สัตว์เลี้ยงหากินเอง

### ๖.๔ การบริการ

- กองทุนสวัสดิการชุมชน ตำบลบาราโหม ตั้งอยู่หมู่ที่ ๑ บ้านปาละ
- ศูนย์พักพิงพระราชทานฯ ตำบลบาราโหม ตั้งอยู่หมู่ที่ ๒ บ้านปาละ (บริเวณรั้วของ อบต. บาราโหม)
- ศูนย์ยุติธรรมชุมชนระดับตำบลบาราโหม ตั้งอยู่ที่ทำการองค์การบริหารส่วนตำบลบาราโหม)

### ๖.๕ การท่องเที่ยว

ตำบลบาราโหมมรดกสถานที่ท่องเที่ยวเชิงประวัติศาสตร์ จำนวน ๓ แห่ง ดังนี้

๑. สุสานพญาอินทรีฯ ตั้งอยู่ที่ หมู่ที่ ๒ บ้านปาละ
๒. สุสานรายาฮีเยา ปีรู และอุง ตั้งอยู่ที่ หมู่ที่ ๑ บ้านปาละ
๓. บ่อน้ำเซกตาวูด ตั้งอยู่ที่ หมู่ที่ ๒ บ้านปาละ (ฝั่งเซกตาวูด)  
และแหล่งท่องเที่ยวเชิงนิเวศน์ รอบอ่าวปัตตานีและป่าชายเลน

### ๖.๖ อุตสาหกรรม

ลำดับ	ชื่อ	ที่ตั้ง
๑	โรงทำขนมข้าวพอง	หมู่ที่ ๑ บ้านปาละ
๒	ทำจอตประมงขนาดเล็ก	หมู่ที่ ๑ บ้านปาละ
๓	ทำจอตประมงขนาดเล็ก	หมู่ที่ ๒ บ้านปาละ
๔	โรงทำขนมพื้นเมือง จำนวน ๒ แห่ง	หมู่ที่ ๒ บ้านปาละ
๕	โรงทำน้ำตาลแว่น	หมู่ที่ ๓ บ้านดี (ฝั่งปอนาะ)

### ๖.๗ แรงงาน

ตำบลบาราโหม แบ่งกลุ่มแรงงาน ได้ ๓ กลุ่ม ดังนี้

ลำดับ	ประเภท	คิดเป็นร้อยละ
๑	กลุ่มแรงงานประกอบอาชีพการประมง	๔๐
๒	กลุ่มแรงงานประกอบอาชีพปศุสัตว์	๑๐
๓	กลุ่มแรงงานประกอบอาชีพรับจ้าง	๓๐
๔	กลุ่มแรงงานประกอบอาชีพค้าขาย	๑๐
๕	กลุ่มแรงงานประกอบอาชีพเกษตร	๑๐

### ๗. ศาสนา ประเพณี วัฒนธรรม

#### ๗.๑ การนับถือศาสนา

ศาสนา	หมู่ที่๑	หมู่ที่๒	หมู่ที่๓	คิดเป็นร้อยละ
พุทธ	-	-	๒๑๔	๗.๑๗
อิสลาม	๘๓๖	๑,๓๙๑	๕๔๗	๙๒.๘๓
รวม	๘๓๖	๑,๓๙๑	๗๖๑	๑๐๐

## ๗.๒ ประเพณีและงานประจำปี เป็นประเพณี ๒ วัฒนธรรม

### ประเพณีของศาสนาอิสลาม เช่น

- พิธีเข้าสู่นัต (คิลิบอวัยวะเทศชาย)
- งานเมาลิดนาศี (ระลึกถึงศาสดามูฮัมหมัด ซล.)
- การถือศีลอด
- วันฮารีรายอ (วันตรุษอิสลาม)
- วันขึ้นปีใหม่อิสลาม (กวนขนมอาซูรอ)
- การละเล่นสี่ละ
- การรำร้องเง็ง

### ประเพณีของศาสนาพุทธ เช่น

- วันขึ้นปีใหม่ไทย
- วันสงกรานต์
- วันลอยกระทง
- วันสารทเดือนสิบ เป็นต้น
- การรำเซ็ง
- การรำคลองยาว

## ๗.๓ ภูมิปัญญาท้องถิ่น

ชื่อ - สกุล	อายุ (ปี)	สาขาภูมิปัญญา	ความเชี่ยวชาญ
นายอาลี มาหะ	๗๔	งานแกะสลัก	ทำกระท่ายชุดมะพร้าวแบบมีลาย, แกะสลักไม้เครื่องใช้ต่างๆ
นายยูโซ๊ะ กาซอ	๖๕	งานแกะสลัก	ทำว่าว , แกะสลักไม้ลายมลายู
นายจำนงค์ สุวรรณเดช	๖๗	หมอบ้าน สมุนไพร	หมอทางไสยศาสตร์ หมอนวด
นางรัตนา ชูเชิด	๗๑	สมุนไพร	ยาสมุนไพรต่างๆ
นายเซ็ง อาบู	๖๔	ดนตรี, ศิลปะการแสดง	ดนตรี , ศิลปะการแสดง

## ๗.๔ ภาษาถิ่น

ส่วนใหญ่จะใช้ภาษามลายู (ยาวิ) เป็นภาษาสำหรับการติดต่อสื่อสารที่เป็นลักษณะไม่เป็นทางการ และภาษากลางสำหรับใช้ติดต่อสื่อสารเป็นทางการ

## ๗.๕ สินค้าพื้นเมืองและของที่ระลึก

ประเภทอาหารขนมพื้นเมืองขนมโบราณ เช่น ขนมกอแหละ ขนมตาแป ขนมอาเกาะ ขนมลอปะตีแก โรตีปาแย ขนมบาดาบูโร๊ะ นาซิดาแมขนมตือปงอาแป ขนมแจะแมะ ขนมลาตุ ขนมบูโละมานิส ประเภทหัตถกรรม เช่น ผ้าปาติก แกะสลักกระท่ายชุดมะพร้าว แกะสลักไม้ แกะสลักที่วางอัลกุรอาน แกะสลักกรงนก

## ๘. ทรัพยากรธรรมชาติ

### ๘.๑ น้ำ

มีคลองปาระ เป็นคลองสายหลักของตำบลบาราโหมไหลผ่านทั้ง ๓ หมู่บ้าน ออกสู่อ่าวปัตตานี และไหลออกไปสู่ทะเลอ่าวไทย เป็นคลองที่มีความสำคัญมาก เป็นที่ทำหากินของชาวประมงพื้นบ้าน มีความอุดมสมบูรณ์ มีปลา ปู และกุ้ง อาศัยอยู่

มีลำรางปาเปรีย ยาวต่อเชื่อมไปกับลำรางต้นหยงลูโ๊ะ สำหรับเป็นเส้นทางเข้า - ออกของเรือประมงพื้นบ้านและเป็นที่ยึดเรือประมง

### ๘.๒ ป่าไม้ มี ๒ ประเภท คือ

- ป่าไม้ที่ไม่ได้อยู่ในเขตอุทยานแห่งชาติและเขตป่าสงวนแห่งชาติ ตามประกาศครุรัฐมนตรี วันที่ ๑๐ มีนาคม ๒๕๓๕ เป็นป่าทั่วไป

- ป่าชายเลน เป็นพื้นที่ชายฝั่งทางทิศเหนือ มีลักษณะเป็นป่าโกงกาง ป่าเสม ราบเรียงตามแนวฝั่งคลองและลำราง น้ำท่วมถึง ซึ่งมีความสำคัญทางนิเวศวิทยาของสัตว์น้ำมีพื้นที่ประมาณ ๑๐ ไร่ เป็นที่พักอาศัยของสัตว์น้ำนานาชนิด และเป็นที่ยลบล้างมลพิษสำหรับชาวประมงพื้นบ้าน

### ๘.๓ ภูเขาในพื้นที่ตำบลบาราโหมไม่มีพื้นที่เป็นภูเขา

### ๘.๔ คุณภาพของทรัพยากรธรรมชาติ

บริเวณรอบอ่าวปัตตานีซึ่งมีอาณาเขตติดต่อกันหลายๆ ตำบลของอำเภอเมือง และอำเภอยะหริ่ง จังหวัดปัตตานี มีความอุดมสมบูรณ์ค่อนข้างมาก อุดมไปด้วยสัตว์น้ำนานาชนิด ทั้งกุ้ง หอย ปู ปลา เชื่อมต่อถึงคลองปาระ สำหรับพื้นที่ป่าชายเลน มีการทำลายบางส่วนไปบ้าง เช่น ถูกบุกรุกจากผู้ประกอบการทำบ่อเลี้ยงกุ้ง กุ้งกุลาดำ และการลักลอบตัดนำไปใช้ประโยชน์ แต่ก็มีมีการปลูกซ่อมแซมและเพิ่มเติมพื้นที่ป่าชายเลน อย่างต่อเนื่องเพื่อรักษาสมดุลทางระบบนิเวศวิทยาของป่าชายเลน

## ๙. เศรษฐกิจพอเพียงท้องถิ่น

### ๙.๑ ข้อมูล หมู่บ้าน / ชุมชน

หมู่ที่	จำนวนครัวเรือน	พื้นที่ (ไร่)	จำนวนประชากร		
			ชาย	หญิง	รวม
๑. บ้านปาระ	๑๔๙	๙๖๕	๔๔๔	๔๒๓	๘๖๗
๒. บ้านปาระ	๓๕๙	๑,๒๐๐	๗๘๕	๘๒๑	๑,๖๐๖
๓. บ้านดี	๒๑๓	๙๖๐	๓๙๔	๔๒๒	๘๑๖
รวม	๗๒๑	๓,๑๒๕	๑,๖๒๓	๑,๖๖๖	๓,๒๘๙

๙.๒ ข้อมูลแหล่งน้ำการเกษตร

หมู่ที่	ปริมาณน้ำฝนที่ใช้ในการเกษตร		แหล่งน้ำธรรมชาติ (ลำคลอง)		การเข้าถึงแหล่งน้ำการเกษตร		ร้อยละของครัวเรือนที่เข้าถึง
	เพียงพอ	ไม่เพียงพอ	เพียงพอ	ไม่เพียงพอ	ทั่วถึง	ไม่ทั่วถึง	
๑. บ้านป่าระ		✓	✓		✓		๑๐๐
๒. บ้านป่าระ		✓	✓		✓		๑๐๐
๓. บ้านดี		✓	✓		✓		๑๐๐

๙.๓ ข้อมูลน้ำดื่ม น้ำใช้

หมู่ที่	บ่อบาดาลสาธารณะ		บ่อน้ำตื้นสาธารณะ		ประปาหมู่บ้าน (ของ อปท.)		ประปาหมู่บ้าน (ส่วนภูมิภาค)		แหล่งน้ำธรรมชาติ		การเข้าถึงแหล่งน้ำ		ร้อยละของครัวเรือนที่เข้าถึง
	มี	ไม่มี	มี	ไม่มี	มี	ไม่มี	มี	ไม่มี	มี	ไม่มี	ทั่วถึง	ไม่ทั่วถึง	
๑. บ้านป่าระ	✓			✓	✓		✓		✓		✓		๙๗
๒. บ้านป่าระ	✓			✓	✓		✓		✓		✓		๙๗
๓. บ้านดี	✓			✓	✓		✓		✓		✓		๙๗

## ส่วนที่ ๒

### ๑. ความสัมพันธ์ระหว่างแผนพัฒนาระดับมหภาค

การจัดทำแผนพัฒนาขององค์การบริหารส่วนตำบลจะต้องมีความสัมพันธ์ระหว่างแผนยุทธศาสตร์ชาติ เพื่อขับเคลื่อนการพัฒนาประเทศไปสู่ความมั่นคง มั่งคั่ง และยั่งยืน โดยแผนยุทธศาสตร์ชาติ ๒๐ ปี ของประเทศไทย กำลังอยู่ระหว่างการเสนอร่างกรอบยุทธศาสตร์ชาติต่อที่ประชุมคณะกรรมการจัดทำยุทธศาสตร์ชาติ ซึ่งขณะนี้อยู่ระหว่างการดำเนินการปรับปรุงร่างกรอบยุทธศาสตร์ชาติตามมติที่ประชุม คณะกรรมการจัดทำร่างยุทธศาสตร์ชาติ โดยร่างกรอบยุทธศาสตร์ชาติ ๒๐ ปี (พ.ศ. ๒๕๖๐ – ๒๕๗๙) สรุบบ่อยได้ ดังนี้

โดยที่รัฐธรรมนูญแห่งราชอาณาจักรไทย มาตรา ๖๕ กำหนดให้รัฐพึงจัดให้มียุทธศาสตร์ชาติเป็นเป้าหมายการพัฒนาประเทศอย่างยั่งยืน ตามหลักธรรมาภิบาลเพื่อใช้เป็นกรอบในการจัดทำแผนต่างๆ ให้สอดคล้องและบูรณาการกันเพื่อให้เกิดเป็นพลังผลักดันร่วมกันไปสู่เป้าหมายดังกล่าว โดยให้เป็นไปตามที่กำหนดในกฎหมายว่าด้วยการจัดทำยุทธศาสตร์ชาติ และต่อมาได้มีการตราพระราชบัญญัติการจัดทำยุทธศาสตร์ชาติ พ.ศ. ๒๕๖๐ โดยกำหนดให้มรการแต่งตั้งคณะกรรมการยุทธศาสตร์ชาติ เพื่อรับผิดชอบในการจัดทำร่างยุทธศาสตร์ชาติกำหนดวิธีการการมีส่วนร่วมของประชาชนในการจัดทำร่างยุทธศาสตร์ชาติ ในการติดตาม การตรวจสอบ และการประเมินผล รวมทั้ง กำหนดมาตรการส่งเสริมและสนับสนุนให้ประชาชนทุกภาคส่วนดำเนินการให้สอดคล้องกับยุทธศาสตร์ชาติเพื่อให้เป็นไปตามที่กำหนดในพระราชบัญญัติการจัดทำยุทธศาสตร์ พ.ศ. ๒๕๖๐ คณะกรรมการยุทธศาสตร์ชาติได้แต่งตั้งคณะกรรมการจัดทำยุทธศาสตร์ชาติด้าน ต่าง ๆ รวม ๖ คณะ เพื่อรับผิดชอบในการดำเนินการจัดทำร่างยุทธศาสตร์ชาติให้เป็นไปตามหลักเกณฑ์ วิธีการและเงื่อนไขที่กำหนดตลอดจนได้จัดให้มีการรับฟังความคิดเห็นของประชาชนและหน่วยงานของรัฐที่เกี่ยวข้องอย่างกว้างขวาง เพื่อประกอบการจัดทำร่างยุทธศาสตร์ชาติตามที่กฎหมายกำหนดยุทธศาสตร์ชาติ ๒๐ ปี (พ.ศ. ๒๕๖๑ – ๒๕๗๐) เป็นยุทธศาสตร์ชาติฉบับแรกของประเทศไทยตามรัฐธรรมนูญแห่งราชอาณาจักรไทย ซึ่งจะต้องนำไปสู่การปฏิบัติเพื่อให้ประเทศไทยบรรลุวิสัยทัศน์ “ประเทศไทยมีความมั่นคง มั่งคั่ง ยั่งยืนเป็นประเทศพัฒนาแล้ว ด้วยการพัฒนาตามหลักปรัชญาของเศรษฐกิจพอเพียง” เพื่อความสุขของคนไทยทุกคน

#### ยุทธศาสตร์ชาติ : กรอบการพัฒนาระยะยาว

เพื่อให้บรรลุวิสัยทัศน์  
“ประเทศไทยมีความมั่นคง มั่งคั่ง ยั่งยืน เป็นประเทศพัฒนาแล้ว  
ด้วยการพัฒนาความปรีชาของเศรษฐกิจพอเพียง”  
นำไปสู่การพัฒนาให้คนไทยมีความสุข  
และตอบสนองต่อการบรรลุ  
ซึ่งผลประโยชน์แห่งชาติ ในการที่จะพัฒนาคุณภาพชีวิต  
สร้างรายได้ระดับสูงเป็นประเทศพัฒนาแล้ว และสร้าง  
ความสุขของคนไทย สังคมมีความมั่นคง เสมอภาคและ  
เป็นธรรม ประเทศสามารถแข่งขันได้ในระบบเศรษฐกิจ



คณะรัฐมนตรีมีมติ เมื่อวันที่ ๓๐ มิถุนายน พ.ศ. ๒๕๕๘ เห็นชอบให้มีการจัดตั้งคณะกรรมการจัดทำยุทธศาสตร์ชาติ มีอำนาจหน้าที่ในการจัดทำร่างยุทธศาสตร์ชาติระยะ ๒๐ ปี เพื่อใช้ในการขับเคลื่อนการพัฒนาประเทศสู่ความมั่นคง มั่งคั่ง และยั่งยืน และให้เสนอร่างยุทธศาสตร์ชาติระยะ ๒๐ ปี ให้คณะรัฐมนตรีพิจารณาให้ความเห็นชอบเพื่อใช้เป็นกรอบในการดำเนินงานในระยะที่ ๒ ของรัฐบาล (ปี ๒๕๕๘ - ๒๕๕๙) และกรอบการปฏิรูปในระยะที่ ๓ (ปี ๒๕๖๐ เป็นต้นไป) คณะกรรมการจัดทำยุทธศาสตร์ชาติได้แต่งตั้งคณะอนุกรรมการ ๒ คณะ ได้แก่ (๑) คณะกรรมการจัดทำยุทธศาสตร์และกรอบการปฏิรูปเพื่อจัดทำร่างกรอบยุทธศาสตร์ชาติระยะ ๒๐ ปี และ (๒) คณะอนุกรรมการจัดทำแผนปฏิบัติการตามแนวทางการปฏิรูปประเทศเพื่อจัดทำร่างแผนปฏิบัติการตามแนวทางการปฏิรูปประเทศ (Roadmap) ภายใต้ยุทธศาสตร์ชาติระยะ ๒๐ ปี คณะอนุกรรมการทำยุทธศาสตร์และกรอบการปฏิรูปได้ดำเนินการยกร่างกรอบยุทธศาสตร์ชาติ ระยะ ๒๐ ปี ตามแนวทางที่คณะรัฐมนตรีกำหนด โดยได้มีการนำความคิดเห็นและข้อเสนอแนะจากกรรมการจัดทำยุทธศาสตร์ชาติที่มาจากหลายภาคส่วน ได้แก่ ภาคราชการ ภาคเอกชน ภาคการเมือง และนักวิชาการ รวมถึงได้พิจารณานำข้อคิดเห็นจากสภาปฏิรูปแห่งชาติ และความคิดเห็นจากภาคประชาชนมาเป็นข้อมูลในการยกร่างยุทธศาสตร์ชาติด้วย และได้นำเสนอร่างกรอบยุทธศาสตร์ชาติระยะ ๒๐ ปี ต่อที่ประชุมคณะกรรมการจัดทำยุทธศาสตร์ชาติ ซึ่งขณะนี้อยู่ระหว่างการดำเนินการปรับปรุงร่างกรอบยุทธศาสตร์ชาติตามมติที่ประชุมคณะกรรมการจัดทำยุทธศาสตร์ชาติ

การดำเนินการขั้นต่อไป คณะกรรมการจัดทำยุทธศาสตร์ชาติจะนำเสนอร่างกรอบยุทธศาสตร์ชาติ เพื่อขอความเห็นชอบจากคณะรัฐมนตรีและจะได้มีการรับฟังความคิดเห็นจากประชาชน ก่อนที่จะนำเสนอต่อสภานิติบัญญัติแห่งชาติให้ความเห็นชอบกรอบยุทธศาสตร์มาใช้เป็นกรอบในการดำเนินทิศทางในการบริหารประเทศ ภายในเดือนตุลาคม ๒๕๕๙ ซึ่งเป็นช่วงเวลาของการประกาศใช้แผนพัฒนาเศรษฐกิจและสังคมแห่งชาติ ฉบับที่ ๑๒ (ตุลาคม ๒๕๕๙ - กันยายน ๒๕๖๔) นอกจากนี้หน่วยงานต่างๆ จะได้นำแผนพัฒนาเศรษฐกิจและสังคมแห่งชาติ ซึ่งเป็นแผนระยะ ๕ ปี มาถ่ายทอดลงสู่แผนปฏิบัติการระดับกระทรวงและแผนพัฒนารายสาขาในระหว่างที่กลไกการจัดทำยุทธศาสตร์ชาติตามร่างรัฐธรรมนูญฉบับใหม่อยู่ระหว่างการดำเนินการ ซึ่งคาดว่าจะดำเนินการแล้วเสร็จภายในเดือนกรกฎาคม ๒๕๖๐

#### สภาพ ภูมิ

กระแสการเปลี่ยนแปลงที่เกิดขึ้นในโลกเป็นอย่างรวดเร็วและในหลากหลายมิติทำให้ภูมิทัศน์ของโลกเปลี่ยนแปลงไปอย่างมีนัยสำคัญสิ่งแวดล้อม แต่ขณะเดียวกันท่ามกลางความเปลี่ยนแปลงต่างก็มีปัจจัยเสี่ยงและภัยคุกคามที่ต้องบริหารจัดการด้วยความยากลำบากมากขึ้นกระแสนิยมและการเปลี่ยนแปลงภูมิทัศน์เศรษฐกิจของโลกได้ส่งผลให้โครงสร้างเศรษฐกิจของประเทศไทยซึ่งเดิมมีโครงสร้างเศรษฐกิจในระบบ “เกษตรแบบพึ่งตนเอง” ต้องปรับตัวและเปลี่ยนไปเป็นระบบเศรษฐกิจที่ “พึ่งพาอุตสาหกรรมและการส่งออก” การพัฒนาในภาคเกษตรล่าช้ากว่าฐานการผลิตอื่นๆ ที่อาศัยเทคโนโลยีสมัยใหม่มากขึ้นตามลำดับโดยเฉพาะอย่างยิ่งภายใต้อิทธิพลของกระแสโลกาภิวัตน์และความก้าวหน้าอย่างรวดเร็วของเทคโนโลยีสารสนเทศ จึงมีปัญหาความเชื่อมโยงทางด้านรายได้ระหว่างภาคการเกษตรกับภาคอุตสาหกรรมและระหว่างสังคมในเมืองและชนบทขยายวงกว้างขึ้น และปัญหาความยากจนกระจุกตัวในกลุ่มเกษตรกรรายย่อยและในภาคชนบทรวมทั้งโอกาสในการเข้าถึงข้อมูลข่าวสาร องค์ความรู้ แหล่งทุน และบริการทางสังคมที่มีคุณภาพสำหรับประชาชนที่อยู่ในพื้นที่ห่างไกลก็มีไม่มากนัก ในขณะที่การใช้เทคโนโลยีในภาคอุตสาหกรรมและบริการเองก็นับว่ายังอยู่ในกลุ่มประเทศที่ใช้เทคโนโลยีในระดับกลางๆ ซึ่งส่วนใหญ่ไม่สามารถพัฒนาได้เองภายในประเทศ ต้องนำเข้า

มาจาก .....



มาจากต่างประเทศ โดยรวมประเทศไทยจึงยังใช้วัตถุดิบและแรงงานเข้มข้นในการเป็นจุดแข็งในการแข่งขันและขับเคลื่อนการเจริญเติบโตนอกจากนั้น ในอีกด้านหนึ่งการเปลี่ยนแปลงภูมิทัศน์ของโลกและแรงขับเคลื่อนของเทคโนโลยีสมัยใหม่รวมทั้งความเชื่อมโยงอย่างใกล้ชิดของสังคมโลกได้ทำให้เกิดภัยคุกคามและความเสี่ยงด้านอื่นๆ ที่ซับซ้อนขึ้น อาทิ การก่อการร้าย โรคระบาด เครือข่ายยาเสพติดข้ามชาติและการก่อการร้าย อาชญากรรมข้ามชาติในรูปแบบต่างๆ ขณะที่การเปลี่ยนแปลงภูมิอากาศโลกก็มีความผันผวนรุนแรงขึ้น ซึ่งล้วนแล้วเป็นความเสี่ยงในการดำรงชีวิตของประชาชน การบริหารจัดการทางธุรกิจ และการบริหารราชการแผ่นดินของภาครัฐ

นอกจากนั้นในช่วงต้นศตวรรษที่ ๒๑ กระแสโลกาภิวัตน์ได้ทำให้ภูมิทัศน์ทางด้านเศรษฐกิจและสังคมของโลกเปลี่ยนแปลงจากเศรษฐกิจสังคมอุตสาหกรรมมุ่งสู่เศรษฐกิจสังคมดิจิทัล ในขณะที่โอกาสทางเศรษฐกิจขยายเพิ่มขึ้น แต่ช่องว่างทางสังคมก็ยิ่งกว้างขึ้นรวมถึงช่องว่างทางดิจิทัล (digital divide) ถ้าหากไม่สามารถลดลงก็จะยิ่งทำให้ความเหลื่อมล้ำทางรายได้และโอกาสทางเศรษฐกิจและสังคมมีความแตกต่างกันมากขึ้นประกอบกับในอนาคตร้อยปีข้างหน้าสภาพแวดล้อมทั้งภายในและภายนอกประเทศจะมีการเปลี่ยนแปลงอย่างมีนัยสำคัญในทุกมิติ เงื่อนไขภายนอกที่สำคัญต่อการพัฒนาประเทศในอนาคต ได้แก่ กระแสโลกาภิวัตน์ที่เข้มข้นขึ้นอย่างต่อเนื่อง และมีความเสี่ยงและท้าทายต่อการปรับตัวมากขึ้นจากการเคลื่อนย้ายอย่างเสรีและรวดเร็วของผู้คน เงินทุน ข้อมูลข่าวสารองค์ความรู้และเทคโนโลยี และสินค้าและบริการ ขณะเดียวกันการรวมกลุ่มเศรษฐกิจในภูมิภาคนำไปสู่ความเชื่อมโยงทุกระบบในขณะที่ศูนย์รวมอำนาจทางเศรษฐกิจโลกเคลื่อนย้ายมาสู่เอเชียภายใต้สภาพแวดล้อมทางเศรษฐกิจโลกซึ่งในช่วงระยะ ๑๐ ปีข้างหน้าจะยังคงได้รับผลกระทบจากปัจจัยสำคัญหลายประการทั้งปัญหาต่อเนื่องจากวิกฤตการณ์ทางเศรษฐกิจโลกในช่วงปี ๒๕๕๑ - ๒๕๕๒ และวิกฤตการณ์ในกลุ่มประเทศยูโรโซนที่ทำให้ระดับหนี้สาธารณะในประเทศต่างๆ เพิ่มสูงขึ้นและกลายเป็นความเสี่ยงต่อความยั่งยืนทางการคลัง ขณะที่จะมีผลพวงต่อเนื่องจากการดำเนินมาตรการขยายปริมาณเงินขนาดใหญ่ในสหรัฐฯ ซึ่งเป็นความเสี่ยงให้เกิดภาวะเงินเฟ้อได้เมื่อเศรษฐกิจฟื้นตัวเต็มที่ รวมทั้งอาจจะมีความผันผวนของการเคลื่อนย้ายเงินทุนระหว่างประเทศ

นอกจากนั้นการพัฒนาด้านเทคโนโลยีสารสนเทศเข้าสู่จุดอิ่มตัวมากขึ้น ขณะที่การพัฒนาเทคโนโลยีใหม่ที่จะช่วยให้ประสิทธิภาพการผลิตของโลกเพิ่มขึ้นขนาดใหญ่และเป็นวงกว้าง เช่นที่เคยเกิดขึ้นในช่วงการปฏิวัติอุตสาหกรรมยังไม่มีแนวโน้มที่จะขยายตัวต่ำกว่าเฉลี่ยร้อยละ ๕.๑ ในช่วง ๕ ปีก่อนวิกฤตเศรษฐกิจโลก (๒๕๔๖ - ๒๕๕๐) สถานการณ์ที่ตลาดโลกขยายตัวช้า แต่ประเทศต่างๆ ขยายกำลังการผลิตเพื่อยกระดับศักยภาพการผลิตการแข่งขันในตลาดโลกจะมีความรุนแรงขึ้นขณะเดียวกันการลดลงของประชากรไทยในระยะ ๑๐ - ๑๕ ปีข้างหน้าจะทำให้ขนาดของตลาดในประเทศขยายตัวช้า เงื่อนไขดังกล่าวเป็นความเสี่ยงสำหรับอนาคตของเศรษฐกิจไทยในระยะยาวหากประเทศไทยไม่เร่งปรับโครงสร้างเพื่อแก้ปัญหาจุดอ่อนและเสริมจุดแข็งให้สัมฤทธิ์ผลในด้านความมั่นคงของโลกที่กำลังก้าวเข้าสู่ช่วงเปลี่ยนผ่านที่สำคัญจากการปรับสมดุลอำนาจของสหรัฐฯ เพื่อยุติความคั่งค้างบอบาพผู้นำโลกและเพื่อคานอิทธิพลและบทบาทของจีนและรัสเซียที่เพิ่มขึ้นในเอเชียและยุโรปนั้น น่าจะมีผลทำให้บรรยากาศด้านความมั่นคงของโลกในช่วงปี ๒๕๖๐ - ปี ๒๕๗๗ มีลักษณะผสมผสานกันทั้งความร่วมมือและความขัดแย้ง โดยขึ้นอยู่กับปัจจัยผลประโยชน์แห่งชาติทั้งในระดับทวิภาคีและพหุภาคีเป็นองค์ประกอบสำคัญในการกำหนดนโยบายของประเทศและกลุ่มประเทศสำหรับการเปลี่ยนแปลงด้านเทคโนโลยีอย่างรวดเร็วจะเป็นเงื่อนไขสำคัญ

สำหรับ .....

สำหรับอนาคตของโลกและประเทศไทยเช่นกัน โดยเฉพาะอย่างยิ่งเทคโนโลยีสมัยใหม่ที่เป็นอัจฉริยะ จะกระทบการดำรงชีวิตของคนและทำให้เกิดธุรกิจรูปแบบใหม่ รวมทั้งเกิดการเชื่อมต่อและการบรรจบกันของ เทคโนโลยีก้าวหน้าอุตสาหกรรม และผลิตภัณฑ์ ซึ่งประเทศไทยจะต้องลงทุนด้านทรัพยากรมนุษย์และการวิจัยให้ สามารถพัฒนาเทคโนโลยีสมัยใหม่ได้ เงื่อนไขการผลิตและการบริโภคที่เป็นมิตรกับสิ่งแวดล้อมก็จะเป็นเกณฑ์ มาตรฐานที่กดดันให้ประเทศต้องปรับเปลี่ยนไปสู่สังคมสีเขียวโดยการพัฒนาและเทคโนโลยีสีเขียวมาใช้ก็จะมีส่วน สำคัญ และช่วยแก้ปัญหาการลดลงของทรัพยากรต่างๆ รวมทั้งน้ำมัน ซึ่งแม้ราคาจะลดลงแต่มีผลกระทบต่อ สภาพแวดล้อม จึงต้องผลักดันให้มุ่งสู่การผลิตพลังงานทดแทนในรูปแบบต่างๆ รวมทั้งพืชพลังงาน ที่อาจจะ กระทบต่อความมั่นคงทางอาหารของโลก

นอกจากนั้น ยังมีข้อจำกัดและความเสี่ยงสำคัญจากการเข้าสู่สังคมสูงวัยของโลกและภาวะภูมิอากาศ เปลี่ยนแปลงผันผวนและภาวะโลกร้อน ทั้งนี้โครงสร้างประชากรโลกที่เข้าสู่สังคมสูงวัยแม้จะส่งผลให้เกิดโอกาส ทางธุรกิจใหม่ๆ แต่มีความเสี่ยงให้เกิดการแย่งชิงแรงงานและเงินทุน รวมทั้งมีแรงกดดันต่อการใช้จ่ายงบประมาณ ด้านสวัสดิการและสาธารณสุขเพิ่มขึ้นในหลายๆ ประเทศกลายเป็นความเสี่ยงด้านการคลังที่สำคัญ สำหรับ ภาวะ โลกร้อนและการเปลี่ยนแปลงสภาพภูมิอากาศทำผันผวนก่อให้เกิดภัยธรรมชาติที่ทวีความรุนแรงมากขึ้นนั้น กกดดันให้ ต้องมีการปรับเปลี่ยนรูปแบบการดำเนินธุรกิจ การดำรงชีวิต การผลิตและการบริโภคที่เป็นมิตรต่อสิ่งแวดล้อมมาก ขึ้น ในขณะที่ความพยายามในการกระจายความเจริญและการพัฒนาให้มีความทั่วถึงมากขึ้น ประกอบกับจำนวน ประชากรที่เพิ่มขึ้นจะส่งผลให้ความเป็นเมืองเติบโตอย่างต่อเนื่องตามมาด้วยการมีข้อกำหนดของรูปแบบและ กฎเกณฑ์ที่เกี่ยวข้องกับลักษณะการใช้พื้นที่ และความเป็นมิตรต่อสิ่งแวดล้อม ภายใต้เงื่อนไขการเปลี่ยนแปลง ดังกล่าว การยึดถือหลักการบริการจัดการที่ดีทั้งในภาครัฐและภาคธุรกิจเอกชน การใช้ระบอบประชาธิปไตย และการปฏิบัติให้เป็นไปตามสิทธิมนุษยชนจะเข้มข้นมากขึ้น

สำหรับสถานการณ์และสภาพแวดล้อมภายในประเทศไทยนั้น ผลของการพัฒนาตั้งแต่อดีตถึง ปัจจุบันทำให้ประเทศไทยมีระดับการพัฒนาที่สูงขึ้นตามลำดับ โดยถูกจัดอยู่ในกลุ่มประเทศระดับรายได้ปานกลาง มาตั้งแต่ปี ๒๕๓๑ และได้ขยับสูงขึ้นมาอยู่ในกลุ่มบนของกลุ่มประเทศระดับรายได้ปานกลางตั้งแต่ปี ๒๕๕๓ และ ล่าสุดในปี ๒๕๕๗ รายได้ประชาชาติต่อหัวเพิ่มขึ้นเป็น ๕,๗๓๙.๒ ดอลลาร์ สหรัฐ ต่อปีฐานการผลิตและบริการ หลากหลายขึ้น ฐานการส่งออกสินค้าอุตสาหกรรมใหญ่ขึ้นมาก หลายสาขาการผลิตและบริการสามารถแข่งขันและ มีส่วนแบ่งในตลาดโลกสูงขึ้นและสร้างรายได้เงินตราต่างประเทศในระดับสูง อาทิ กลุ่มยานยนต์ อิเล็กทรอนิกส์ และเครื่องใช้ไฟฟ้า อุตสาหกรรมอาหาร สินค้าเกษตร การท่องเที่ยว และบริการด้านสุขภาพ ฐานเศรษฐกิจที่ใหญ่ ขึ้นส่งผลให้การจ้างงานเพิ่มขึ้นเป็น ๓๘.๑ ล้านคนจากประชากรวัยแรงงาน ๓๘.๖ ล้านคน อัตราการว่างงานเฉลี่ย ไม่ถึงร้อยละ ๑ ปัญหาความยากจนจึงลดลงตามลำดับจากร้อยละ ๒๐.๐ ในปี ๒๕๕๐ เป็นร้อยละ ๑๐.๙ ในปี ๒๕๕๖ คุณภาพชีวิตดีขึ้นในทุกๆ ระดับ โอกาสการได้รับการศึกษา บริการสาธารณสุข บริการสาธารณสุขและ โครงสร้างพื้นฐานต่างๆ และการคุ้มครองทางสังคม อื่นๆ รวมถึงการเข้าถึงทรัพยากรต่างๆ มีความครอบคลุมและ มีคุณภาพดีขึ้นตามลำดับ ในขณะที่เดียวกันประเทศไทยก็มีความเป็นสากลมากขึ้น ความร่วมมือระหว่างประเทศไทย กับนานาชาติทั้งในรูปของทวิภาคีและพหุภาคีเพื่อเป็นกลไกและช่องทางในการสนับสนุนการพัฒนาเศรษฐกิจ สังคม และการเมืองของประเทศก็มีความก้าวหน้าไปมาก รวมทั้งกรอบความร่วมมือที่ช่วยทำให้ประเทศไทย สามารถยกระดับมาตรฐานต่าง ๆ ไปสู่ระดับสากลก็มีความคืบหน้า

นอกจาก ...

นอกจากนั้น ประสบการณ์ในช่วงวิกฤตเศรษฐกิจและการเงินในปี ๒๕๔๐

- ๒๕๔๑ ได้ส่งผลให้

ภาครัฐและภาคเอกชนปรับตัวในการบริหารความเสี่ยงและสร้างภูมิคุ้มกัน ให้ดีขึ้นตามแนวคิดการบริหารจัดการที่ดีอันได้แก่ การดำเนินการที่มีประสิทธิภาพ โปร่งใส รับผิดชอบและตรวจสอบได้อย่างเป็นระบบดีขึ้น มีการกำกับดูแลวินัยทางการเงินการคลังที่กำหนดกรอบของความยั่งยืนทางการเงินเป็นแนวปฏิบัติที่ดีขึ้นและฐานะการคลังมีความมั่นคงมากขึ้น และฐานะเงินสำรองระหว่างประเทศอยู่ในระดับสูง มีการปรับปรุงในเรื่องกฎหมาย กฎระเบียบต่างๆ ให้มีการดำเนินการอย่างเป็นระบบมากขึ้น มีการสร้างความเป็นธรรมให้กับกลุ่มต่างๆ สามารถคุ้มครองผู้บริโภคและประชาชนจากการถูกเอาเปรียบได้ดีขึ้น ช่วยสร้างบรรยากาศของการแข่งขันในตลาด และสนับสนุนให้การดำเนินธุรกิจในประเทศไทยมีความสะดวกคล่องตัวมากขึ้นแต่ประเทศไทยได้แก่ โครงสร้างประชากรสูงอายุมากขึ้นตามลำดับ แต่คุณภาพคนโดยเฉลี่ยยังต่ำและการออมไม่เพียงพอ ประเทศขาดแคลนแรงงานทั้งในกลุ่มทักษะฝีมือสูงและกลุ่มทักษะฝีมือระดับล่าง ผลิตภาพแรงงานโดยเฉลี่ยยังต่ำ ทั้งระบบเศรษฐกิจมีผลิตภาพการผลิตรวมต่ำ ต้องอาศัยการเพิ่มปริมาณเป็นแรงขับเคลื่อนหลักขณะที่โครงสร้างเศรษฐกิจมีส่วนภาคการค้าระหว่างประเทศต่อขนาดของเศรษฐกิจสูงกว่าเศรษฐกิจภายในประเทศมาก จึงมีความอ่อนไหวและผันผวนตามปัจจัยภายนอกเป็นสำคัญ ฐานการผลิตเกษตรและบริการมีผลิตภาพการผลิตต่ำ โดยที่การใช้องค์ความรู้เทคโนโลยี และนวัตกรรมเพื่อการเพิ่มมูลค่ายังมีน้อยการลงทุนเพื่อการวิจัยและพัฒนาไม่เพียงพอ การวิจัยที่ดำเนินการไปแล้วไม่ถูกนำมาใช้ให้เกิดประโยชน์เชิงเศรษฐกิจและสังคมได้อย่างคุ้มค่า การพัฒนานวัตกรรมมีน้อยสำหรับการดำเนินงานและการบริหารจัดการภาครัฐก็ยิ่งขาดการบูรณาการจึงสิ้นเปลืองงบประมาณ การดำเนินงานเพื่อพัฒนามักขาดความต่อเนื่องประสิทธิภาพต่ำ ขาดความโปร่งใส และขาดความรับผิดชอบต่อขณะที่ปัญหาคอร์รัปชันมีเป็นวงกว้าง การพัฒนาโครงสร้างพื้นฐานและระบบโลจิสติกส์รวมทั้งการบริหารจัดการน้ำยังไม่เป็นระบบโครงข่ายที่สมบูรณ์และล่าช้าการบังคับใช้กฎหมายยังขาดประสิทธิผล และกฎระเบียบต่างๆ ล้าสมัยไม่ทันกับการเปลี่ยนแปลง คนไทยยังมีปัญหาด้านคุณธรรมจริยธรรม ไม่เคารพสิทธิผู้อื่นและไม่ยึดผลประโยชน์ส่วนรวมเป็นสำคัญขณะที่ความเหลื่อมล้ำและความแตกแยกในสังคมไทยยังเป็นปัญหาที่ท้าทายมารวมทั้งปัญหาในด้านทรัพยากรธรรมชาติและสิ่งแวดล้อมที่เผชิญกับภาวะขยะล้นเมืองและสิ่งแวดล้อมทรุดลงในทุกด้าน

ทั้งนี้ ปัจจัยและเงื่อนไขภายในประเทศที่จะส่งผลต่ออนาคตการพัฒนาประเทศไทยที่สำคัญ ได้แก่

การเปลี่ยนแปลงโครงสร้างประชากรผู้สูงอายุอย่างสมบูรณ์ ในระยะเวลา ๒๐ ปีต่อจากนี้ไป จะมีนัยยะที่สำคัญยิ่งต่อการพัฒนาประเทศกำลังคนในวัยเด็กและวัยแรงงานจะลดลงผู้สูงอายุจะเพิ่มขึ้นอย่างรวดเร็วส่งผลต่อศักยภาพทางเศรษฐกิจของประเทศ รูปแบบการใช้จ่ายการลงทุนและการออม ตลอดจนค่าใช้จ่ายด้านสุขภาพ ความมั่นคงทางสังคมและคุณภาพชีวิตผู้สูงอายุ ขณะเดียวกันประเทศไทยก็เผชิญกับข้อจำกัดด้านทรัพยากร ทั้งด้านแรงงานและทรัพยากรธรรมชาติที่มีนัยยะต่อต้นทุนการผลิตและสภาพแวดล้อมความเป็นอยู่ของประชาชน นอกจากนี้ปัญหาความเหลื่อมล้ำในมิติต่างๆ ก็มีนัยยะต่อการสร้างความสามัคคีสมานฉันท์ในสังคม ข้อจำกัดต่อการยกระดับศักยภาพทุนมนุษย์ ความจำเป็นในการลงเพื่อยกระดับบริการทางสังคมและโครงสร้างพื้นฐานที่มีคุณภาพอย่างทั่วถึง และการปฏิรูปกฎระเบียบและกฎหมายที่ทำให้เกิดความเป็นธรรมและลดความเหลื่อมล้ำ และที่สำคัญเงื่อนไขจำเป็นที่ต้องปรับตัวคือ การแก้ปัญหาความอ่อนแอของบริการราชการแผ่นดิน ที่ทำให้จำเป็นต้องเร่งปฏิรูประบบราชการและการเมืองเพื่อให้เกิดการบริหารราชการที่ดี

โครงสร้าง...

โครงสร้างที่เป็นจุดอ่อนและบริหารจัดการที่ขาดประสิทธิภาพและความโปร่งใสดังกล่าวจะส่งผลให้ประเทศไทยยังต้องเผชิญกับแรงกดดันและความเสี่ยงมากขึ้นภายใต้สถานการณ์ที่กระแสโลกาภิวัตน์เข้มข้นขึ้น เป็นโลกไร้พรมแดนอย่างแท้จริง โดยที่การเคลื่อนย้ายของผู้คน สินค้าและบริการ เงินทุน องค์ความรู้เทคโนโลยี ข้อมูลและข่าวสารต่างๆ เป็นไปอย่างเสรี ส่งผลให้การแข่งขันในตลาดโลกรุนแรงขึ้นโดยที่ประเทศต่างๆ เร่งผลักดัน การเพิ่มผลิตภาพและการพัฒนานวัตกรรมเพื่อการแข่งขัน ขณะเดียวกันความเสี่ยงและข้อจำกัดที่เกิดจากสภาพ ภูมิอากาศผันผวนรุนแรงต่อการดำเนินธุรกิจและการดำเนินชีวิตของผู้คนก็เพิ่มขึ้น กฎเกณฑ์และกฎระเบียบของ สังคมโลกจึงมีความเข้มงวดมากขึ้นในเรื่องการปลดปล่อยมลพิษ สิทธิมนุษยชน และกฎระเบียบทางการเงิน เป็นต้นเงื่อนไขต่างๆ ดังกล่าวจะเป็นแรงกดดันให้ประเทศไทยต้องปรับตัวและมีการบริหารความเสี่ยงอย่างชาญฉลาด มากขึ้น โดยที่การปรับตัวจะต้องหยั่งรากลึกลงไปถึงการเปลี่ยนแปลงในเชิงโครงสร้างเพื่อแก้จุดอ่อนและควบคู่ไป กับการสร้างกลไกเชิงรุกให้จุดแข็งของประเทศเป็นประโยชน์สูงสุดแก่ ประชาชนส่วนใหญ่ของประเทศ ซึ่งหากไม่ สามารถแก้ปัญหาและปฏิรูปให้สัมฤทธิ์ผลได้ในระยะ ๔ - ๕ ปีต่อจากนี้ไป ประเทศไทยจะสูญเสียความสามารถใน การแข่งขัน รายได้เฉลี่ยของประชาชนจะไม่สามารถยกระดับให้ดีขึ้นได้ คุณภาพคนโดยเฉลี่ยจะยังต่ำ และปัญหา ความเหลื่อมล้ำจะรุนแรงขึ้น รวมทั้งทรัพยากรจะร่อยหรอเสื่อมโทรมลงไปอีก และในที่สุดการพัฒนาประเทศไม่ สามารถยั่งยืนไปได้ในระยะยาวทั้งนี้ เงื่อนไขในปัจจุบันและแนวโน้มการเปลี่ยนแปลงในอนาคตในทุกมิติจะส่งผล ต่ออนาคตการพัฒนาประเทศไทยอย่างมากโดยเฉพาะอย่างยิ่งลักษณะในเชิงโครงสร้างทั้งทางเศรษฐกิจและสังคม ภายในประเทศทั้งที่เป็นจุดแข็งและเป็นจุดอ่อนที่ต้องเผชิญและผสมผสานกับปัจจัยภายนอกและก่อให้เกิดทั้ง โอกาสและความเสี่ยงในหลากหลายมิติการที่ประเทศไทยจะสามารถแสวงหาโอกาสจากการพัฒนาของโลกรับมือ กับภัยคุกคามเหล่านี้ได้นั้นจำเป็นจะต้องมีการวิเคราะห์แนวโน้มการเปลี่ยนแปลงในอนาคตอย่างรอบด้าน ขณะเดียวกันต้องวิเคราะห์ศักยภาพภายในประเทศ เพื่อเตรียมความพร้อมของประเทศต่อการเปลี่ยนแปลง เหล่านั้น โดยที่ประเทศไทยต้องปฏิรูปและปรับเปลี่ยนอย่างเป็นระบบขนานใหญ่เพื่อให้โครงสร้างทางเศรษฐกิจ และสังคมของประเทศเหมาะสมกับภูมิทัศน์ใหม่ของโลกยืดหยุ่นปรับตัวได้เร็ว สามารถรับมือกับความเสี่ยงและภัย คุกคามแบบใหม่ได้และสามารถอาศัยโอกาสจากการเปลี่ยนแปลงบริบทโลกมาสร้างประโยชน์สุขให้กับคนในชาติ ได้ ไม่ว่าจะเป็นการปรับโครงสร้างเศรษฐกิจและสังคม การลงทุนเพื่อพัฒนาโครงสร้างพื้นฐาน การพัฒนาทรัพยากร มนุษย์ การปรับเปลี่ยนค่านิยมและวัฒนธรรมการดำรงชีวิตการทำงาน และการเรียนรู้ ซึ่งจำเป็นอย่างยิ่งที่จะต้อง อาศัยความร่วมมือจากทุกภาคส่วนในการดำเนินการร่วมกันอย่างเป็นเอกภาพมีการจัดลำดับความสำคัญและแบ่ง หน้าที่รับผิดชอบอย่างชัดเจนของผู้ที่เกี่ยวข้องกับประเด็นปัญหานั้นๆ ซึ่งการดำเนินการดังกล่าวจะต้องกำหนดเป็น ยุทธศาสตร์การพัฒนาประเทศไทยในระยะยาว เพื่อกำหนดวิสัยทัศน์และเป้าหมายการพัฒนาประเทศไทยและกรอบการ ทำงานของภาคส่วนต่างๆ เพื่อให้ขับเคลื่อนการพัฒนาประเทศไทยไปสู่เป้าหมายที่กำหนดไว้

ดังนั้น จึงจำเป็นต้องกำหนดยุทธศาสตร์ที่เหมาะสมเพื่อแก้ไขจุดอ่อนและเสริมจุดแข็งให้เอื้อต่อการ พัฒนาประเทศ เพื่อให้บรรลุซึ่งเป้าหมายการสร้างและรักษาไว้ซึ่งผลประโยชน์แห่งชาติในการที่จะให้ประเทศไทยมี ความมั่นคงในทุกด้าน คนในชาติมีคุณภาพชีวิตที่ดีและมั่งคั่ง และประเทศสามารถพัฒนาไปได้อย่างยั่งยืน ทั้งนี้การ วิเคราะห์ให้ได้ข้อสรุปเกี่ยวกับจุดแข็ง จุดอ่อน โอกาสและข้อจำกัดรวมทั้งความเสี่ยงของประเทศ จะนำไปสู่การ กำหนดตำแหน่งเชิงยุทธศาสตร์และเป้าหมายของประเทศที่ชัดเจนและได้รับการยอมรับร่วมกันในสังคมไทยที่จะ ส่งผลให้เกิดการผนึกกำลังและระดมทรัพยากรอย่างมีประสิทธิภาพในการขับเคลื่อนการพัฒนาไปในทิศทางที่ สอดคล้องกัน การดำเนินการมีบูรณาการและเป็นเอกภาพภายใต้การมองภาพอนาคตของประเทศที่เป็นภาพ เดียวกัน

อย่างไร ....

อย่าไรก็ตามในช่วงที่ผ่านมา ประเทศไทยมิได้มีการกำหนดวิสัยทัศน์ประเทศ เป้าหมายและ ยุทธศาสตร์ของประเทศในระยะ การบริหารราชการแผ่นดินของฝ่ายบริหารจึงให้ความสำคัญกับนโยบายพรรค การเมืองหรือนโยบายของรัฐบาลซึ่งเมื่อมีการเปลี่ยนรัฐบาลก็ทำให้การดำเนินนโยบายขาดความต่อเนื่องถือเป็นการสูญเสียโอกาสและสิ้นเปลืองทรัพยากรของประเทศ ดังนั้น เพื่อเป็นการปฏิรูประบบการบริหารราชการแผ่นดิน ของประเทศไทยให้มีเป้าหมายการพัฒนาในระยะยาว และเพื่อเป็นการกำหนดให้ฝ่ายบริหารมีความรับผิดชอบที่ จะต้องขับเคลื่อนประเทศไปสู่เป้าหมายที่เป็นที่ยอมรับร่วมกันและเป็นเอกภาพ ประเทศไทยจำเป็นต้องมี “ยุทธศาสตร์” ซึ่งภายใต้ยุทธศาสตร์ชาติ ประเทศไทยต้องปฏิรูปและปรับเปลี่ยนอย่างเป็นระบบขนานใหญ่ เพื่อให้ โครงสร้างทางเศรษฐกิจและสังคมของประเทศเหมาะสมกับภูมิทัศน์ใหม่ของโลกยุคใหม่ปรับตัวได้เร็ว สามารถ รับมือกับความเสี่ยงและภัยคุกคามแบบใหม่ได้ และสามารถอาศัยโอกาสจากการเปลี่ยนแปลงบริบทโลกมาสร้าง ประโยชน์สุขให้กับคนในชาติได้ จะต้องมีการกำหนดวิสัยทัศน์ เป้าหมายของประเทศ และทิศทางในการขับเคลื่อน ประเทศให้สอดคล้องกับประเด็นการเปลี่ยนแปลงและความท้าทายต่างๆ ของบริบทโลก และบริบทการพัฒนา ภายในประเทศ

การกำหนดให้มี “ยุทธศาสตร์ชาติ” เพื่อเป็นยุทธศาสตร์ในการพัฒนาประเทศในระยะยาวพร้อมกับการ ปฏิรูปและการพัฒนาระบบและกลไกการบริหารราชการแผ่นดินในการขับเคลื่อนยุทธศาสตร์ให้สามารถ นำไปสู่การปฏิบัติอย่างจริงจังจะช่วยยกระดับคุณภาพของประเทศไทยในทุกภาคส่วนและนำพาประเทศให้หลุด พ้นหรือบรรเทาความรุนแรงของสภาพปัญหาที่เกิดขึ้นในปัจจุบัน ทั้งปัญหาทางเศรษฐกิจปัญหาความเหลื่อมล้ำ ปัญหาการทุจริตคอร์รัปชัน และปัญหาความขัดแย้งในสังคม รวมถึงสามารถรับมือกับภัยคุกคามและบริหารจัดการ กับความเสี่ยงที่จะเกิดขึ้นในอนาคต และสามารถเปลี่ยนผ่านประเทศไทยไปพร้อมๆกับการเปลี่ยนแปลงภูมิทัศน์ ใหม่ของโลกได้ซึ่งจะทำให้ประเทศไทยยังคงรักษาบทบาทสำคัญในเวทีโลก สามารถดำรงรักษาความเป็นชาติที่มีความ มั่นคงทางเศรษฐกิจ สังคม และวัฒนธรรม และคนไทยในประเทศมีความอยู่ดีมีสุขอย่างถ้วนหน้ากัน

สาระสำคัญของยุทธศาสตร์ชาติซึ่งคณะกรรมการจัดทำยุทธศาสตร์ชาติกำลังดำเนินการร่างอยู่ในขณะนี้ นั้นจะ ประกอบด้วยวิสัยทัศน์และเป้าหมายของชาติที่คนไทยทุกคนต้องการบรรลุร่วมกันรวมทั้งนโยบายแห่งชาติและ มาตรการเฉพาะซึ่งเป็นแนวทาง ทิศทางและวิธีการที่ทุกองค์กรและคนไทยทุกคนต้องมุ่งดำเนินการไปพร้อมกัน อย่างประสานสอดคล้อง เพื่อให้บรรลุซึ่งสิ่งที่คนไทยทุกคนต้องการ คือประเทศไทยมั่นคง และยั่งยืน ในทุกสาขา ของกำลังอำนาจแห่งชาติ อันได้แก่ การเมืองภายในประเทศ การเมืองต่างประเทศเศรษฐกิจ สังคมจิตวิทยา การทหาร วิทยาศาสตร์และเทคโนโลยีการพลังงาน ทรัพยากรธรรมชาติและสิ่งแวดล้อม และเทคโนโลยีสารสนเทศ และการสื่อสาร

### วิสัยทัศน์

วิสัยทัศน์ “ประเทศไทยมีความมั่นคง มั่งคั่ง ยั่งยืน เป็นประเทศพัฒนาแล้ว ด้วยการพัฒนาตาม หลักการปรัชญาของเศรษฐกิจพอเพียง ” หรือเป็นคติพจน์ประจำชาติว่า “มั่นคง มั่งคั่ง ยั่งยืน ” ทั้งนี้วิสัยทัศน์ ดังกล่าวจะต้องสนองต่อผลประโยชน์แห่งชาติ อันได้แก่การมีเอกราช อธิปไตย และบูรณาภาพแห่งเขตอำนาจ รัฐ การดำรงอยู่อย่างมั่นคง ยั่งยืนของสถาบันหลักของชาติ การดำรงอยู่อย่างมั่นคงของชาติและประชาชนจากภัย คุกคามทุกรูปแบบ การอยู่ร่วมกันในชาติอย่างสันติสุขเป็นปึกแผ่นมีความมั่นคงทางสังคมท่ามกลางพหุสังคมและ การมีเกียรติและศักดิ์ศรีของความเป็นมนุษย์ ความเจริญเติบโตของชาติความเป็นธรรมและความอยู่ดีมีสุขของ ประชาชนความยั่งยืนของฐานทรัพยากร

ทรัพยากร ...

ทรัพยากรธรรมชาติสิ่งแวดล้อม ความมั่นคงทางพลังงานและอาหารความสามารถในการรักษาผลประโยชน์ของชาติภายใต้การเปลี่ยนแปลงของสถานะแวดล้อมระหว่างประเทศและการอยู่ร่วมกันอย่างสันติประสานสอดคล้องกัน ด้านความมั่นคงในประชาคมอาเซียนและประชาคมโลกอย่างมีเกียรติและศักดิ์ศรีไม่เป็นภาระของโลกและสามารถเกื้อกูลประเทศที่มีศักยภาพทางเศรษฐกิจที่ต่ำกว่า

## ยุทธศาสตร์ชาติ

ในการที่จะบรรลุวิสัยทัศน์และทำให้ประเทศไทยพัฒนาไปสู่อนาคตที่พึงประสงค์นั้น จำเป็นจะต้องมีการวางแผนและกำหนดยุทธศาสตร์การพัฒนาในระยะยาว และกำหนดแนวทางการพัฒนาของทุกภาคส่วนให้ขับเคลื่อนไปบนทิศทางเดียวกัน ดังนั้น จึงจำเป็นต้องกำหนดยุทธศาสตร์ชาติในระยะยาว เพื่อถ่ายทอดแนวทางการพัฒนาสู่การปฏิบัติในแต่ละช่วงเวลาอย่างต่อเนื่องและมีการบูรณาการ และสร้างความเข้าใจถึงอนาคตของประเทศร่วมกัน และเกิดการรวมพลังของทุกภาคส่วนในสังคมทั้งประชาชน เอกชนประชาสังคมในการขับเคลื่อนการพัฒนาเพื่อการสร้างและรักษาไว้ซึ่งผลประโยชน์แห่งชาติและบรรลุวิสัยทัศน์ “ประเทศไทยมีความมั่นคง มั่งคั่ง ยั่งยืนเป็นประเทศพัฒนาแล้ว ด้วยการพัฒนาตามหลักปรัชญาของเศรษฐกิจพอเพียง ” หรือคติพจน์ประจำชาติ “มั่นคง มั่งคั่ง ยั่งยืน ” เพื่อให้ประเทศมีขีดความสามารถในการแข่งขัน มีรายได้สูงอยู่ในกลุ่มประเทศพัฒนาแล้ว คนไทยมีความสุข อยู่ดี กินดี สังคมมีความมั่นคงเสมอภาคและเป็นธรรม ซึ่งยุทธศาสตร์ชาติที่จะใช้เป็นกรอบแนวทางการพัฒนาในระยะ ๒๐ ปีต่อจากนี้ไป จะประกอบด้วย ๖ ยุทธศาสตร์ ได้แก่ (๑) ยุทธศาสตร์ด้านความมั่นคง (๒) ยุทธศาสตร์ด้านการสร้างความสามารถในการแข่งขัน(๓) ยุทธศาสตร์การพัฒนาและเสริมสร้างศักยภาพคน (๔) ยุทธศาสตร์ด้านการสร้างโอกาสความเสมอภาคและเท่าเทียมกันทางสังคม (๕) ยุทธศาสตร์ด้านการสร้างการเติบโตบนคุณภาพชีวิตที่เป็นมิตรกับสิ่งแวดล้อม และ (๖) ยุทธศาสตร์ด้านการปรับสมดุลและพัฒนาระบบการบริหารจัดการภาครัฐ โดยมีสาระสำคัญของแต่ละยุทธศาสตร์ สรุปได้ ดังนี้

**๑. ยุทธศาสตร์ด้านความมั่นคง** มีเป้าหมายทั้งในการสร้างเสถียรภาพภายในประเทศและช่วยลดและป้องกันภัยคุกคามจากภายนอก รวมทั้งสร้างความเชื่อมั่นในกลุ่มประเทศอาเซียนและประชาคมโลกที่มีต่อประเทศไทย กรอบแนวทางที่ต้องให้ความสำคัญ

**๒. ยุทธศาสตร์ด้านการสร้างความสามารถในการแข่งขัน** เพื่อให้ประเทศไทยสามารถพัฒนาไปสู่การเป็นประเทศพัฒนาแล้ว ซึ่งจำเป็นต้องยกระดับผลิตภาพการผลิตและการใช้นวัตกรรมในการเพิ่มความสามารถในการแข่งขันและการพัฒนาอย่างยั่งยืนในสาขาอุตสาหกรรม เกษตรและบริการ การสร้างความมั่นคงและปลอดภัยด้านอาหาร การเพิ่มขีดความสามารถทางการค้าและการเป็นผู้ประกอบการ รวมทั้งการพัฒนาฐานเศรษฐกิจแห่งอนาคต ทั้งนี้ภายใต้กรอบการปฏิรูปและพัฒนาปัจจัยเชิงยุทธศาสตร์ทุกด้าน อันได้แก่โครงสร้างพื้นฐานและระบบโลจิสติกส์ วิทยาศาสตร์ เทคโนโลยีและนวัตกรรม การพัฒนาทุนมนุษย์ และการบริหารจัดการทั้งในภาครัฐและภาคธุรกิจเอกชน กรอบแนวทางที่ต้องให้ความสำคัญ

**๓. ยุทธศาสตร์การพัฒนาและเสริมสร้างศักยภาพคน** เพื่อพัฒนาคนและสังคมไทยให้เป็นรากฐานที่แข็งแกร่งของประเทศมีความพร้อมทางกาย ใจ สติปัญญา มีความเป็นสากล มีทักษะการคิดวิเคราะห์อย่างมีเหตุผล มีระเบียบวินัย เคารพกฎหมาย มีคุณธรรมจริยธรรม รู้คุณค่าความเป็นไทย มีครอบครัวที่มั่นคงกรอบแนวทางที่ต้องให้ความสำคัญ

๔. ยุทธ ...

**๔. ยุทธศาสตร์ด้านการสร้างโอกาสความเสมอภาคและเท่าเทียมกันทางสังคม** เพื่อเร่งกระจายโอกาสการพัฒนาและสร้างความมั่นคงให้ทั่วถึง ลดความเหลื่อมล้ำไปสู่สังคมที่เสมอภาคและเป็นธรรมรอบแนวทางที่ต้องให้ความสำคัญ

**๕. ยุทธศาสตร์ด้านการสร้างการเติบโตบนคุณภาพชีวิตที่เป็นมิตรต่อสิ่งแวดล้อม** เพื่อเร่งอนุรักษ์ฟื้นฟูและสร้างความมั่นคงของฐานทรัพยากรธรรมชาติ และมีความมั่นคงด้านน้ำ รวมทั้งมีความสามารถในการป้องกันผลกระทบและปรับตัวต่อการเปลี่ยนแปลงสภาพภูมิอากาศและภัยพิบัติธรรมชาติ และพัฒนาไปสู่การเป็นสังคมสีเขียว กรอบแนวทางที่ต้องให้ความสำคัญ

**๖. ยุทธศาสตร์ด้านการปรับสมดุลและพัฒนาระบบ** การบริหารจัดการภาครัฐ เพื่อให้หน่วยงานภาครัฐมีขนาดที่เหมาะสมกับบทบาทภารกิจ มีสมรรถนะสูง มีประสิทธิภาพและประสิทธิผลกระจายบทบาทภารกิจไปสู่ท้องถิ่นอย่างเหมาะสม มีธรรมาภิบาลกรอบแนวทางที่ต้องให้ความสำคัญ

### **การขับเคลื่อนกระบวนการพัฒนา**

ยุทธศาสตร์ชาติจะเป็นแผนแม่บทหลักในการพัฒนาประเทศเพื่อให้ส่วนราชการและหน่วยงานต่างๆ ใช้เป็นแนวทางในการจัดทำแผนยุทธศาสตร์การพัฒนาประเทศในด้านต่างๆ อาทิ แผนพัฒนาเศรษฐกิจและสังคมแห่งชาติ แผนเฉพาะด้านต่างๆ เช่น ด้านความมั่นคง เศรษฐกิจ การศึกษา ศิลปวัฒนธรรม ฯลฯ แผนปฏิบัติการในระดับกระทรวงและในระดับพื้นที่ ให้มีความสอดคล้องกันตามห้วงเวลาจากนี้ยุทธศาสตร์ชาติจะใช้เป็นกรอบในการจัดสรรงบประมาณและทรัพยากรอื่นๆ ของประเทศ เพื่อขับเคลื่อนการพัฒนาอย่างมีเอกภาพให้บรรลุเป้าหมายโดยจะต้องอาศัยการประสานความร่วมมือจากหลายภาคส่วน ภายใต้ระบบประชาธิปไตย คือ ความร่วมมือของภาครัฐภาคเอกชน ภาคประชาชนและประชาสังคม ทั้งนี้ รัฐธรรมนูญแห่งราชอาณาจักรไทยจะได้มีการกำหนดเกี่ยวกับบทบาทของยุทธศาสตร์ชาติและแนวทางในการนำยุทธศาสตร์ชาติไปสู่การปฏิบัติ เพื่อที่ส่วนราชการและหน่วยงานต่างๆ จะสามารถขับเคลื่อนการพัฒนาได้อย่างต่อเนื่องและบูรณาการ

### **ความสำเร็จของยุทธศาสตร์ชาติ**

**๑. สาระของยุทธศาสตร์ชาติ** กำหนดวิสัยทัศน์ระยะยาวที่ชัดเจน มีการกำหนดภาพในอนาคตของประเทศที่ชัดเจนและเป็นที่ยอมรับ รับรู้ และยอมรับเป็นเจ้าของร่วมกันสามารถถ่ายทอดเป้าหมายของยุทธศาสตร์ชาติ สู่เป้าหมายเฉพาะด้านต่างๆ ตามระยะเวลาเป็นช่วงๆ ของหน่วยงานปฏิบัติได้ และมีการกำหนดตัวชี้วัดที่สามารถวัดผลสัมฤทธิ์ได้

**๒. ระบบและกฎหมาย** มีกฎหมายรองรับ มีกลไกเชื่อมโยงกับแผนพัฒนาเศรษฐกิจและสังคมแห่งชาติและแผนในระดับต่าง ๆ เพื่อให้ส่วนราชการนำยุทธศาสตร์ชาติไปปฏิบัติ รวมทั้งกรอบกฎหมายด้านการจัดสรรงบประมาณ ให้สามารถระดมทรัพยากรเพื่อผลักดันขับเคลื่อนการดำเนินการตามยุทธศาสตร์ชาติอย่างมีบูรณาการ และกรอบกฎหมายที่จะกำหนดให้การดำเนินการตามยุทธศาสตร์ชาติมีความต่อเนื่อง รวมทั้งมีระบบการติดตามและประเมินผลอย่างเป็นระบบในทุกระดับ

**๓. กลไกสู่การปฏิบัติ** กลไกที่สอดคล้อง/สอดคล้องตั้งแต่ระดับการจัดทำยุทธศาสตร์การนำไปสู่การปฏิบัติและการติดตามประเมินผล รวมทั้งมีกลไกในการกำกับดูแล บริหารจัดการและการขับเคลื่อนยุทธศาสตร์ชาติสู่การปฏิบัติอย่างมีประสิทธิภาพและหน่วยงานปฏิบัติจะต้องมีความเข้าใจ สามารถกำหนดแผนงานโครงการให้สอดคล้องกับเป้าหมายที่กำหนดไว้ในยุทธศาสตร์ชาติ

๑.๒ แผนพัฒนา ...

เนื่องด้วยในการจัดทำแผนพัฒนาท้องถิ่นห้าปี (พ.ศ. ๒๕๖๖ – ๒๕๗๐) ขององค์การปกครองส่วนท้องถิ่นนั้น จะต้องสอดคล้องกับแผนยุทธศาสตร์พัฒนาขององค์กรปกครองส่วนท้องถิ่น โดยแผนยุทธศาสตร์และสังคมแห่งชาติ ฉบับที่ ๑๑ (พ.ศ. ๒๕๕๕ – ๒๕๕๙) ได้สิ้นสุดลง และการจัดทำแผนพัฒนาเศรษฐกิจและสังคมแห่งชาติ ฉบับที่ ๑๒ อยู่ระหว่างการดำเนินการและยังไม่ประกาศใช้ แต่ได้กำหนดทิศทางของแผนพัฒนาเศรษฐกิจและสังคมแห่งชาติ ฉบับที่ ๑๒ เอาไว้แล้ว

ดังนั้น เพื่อให้การจัดทำแผนพัฒนาท้องถิ่นห้าปี (พ.ศ. ๒๕๖๖ – ๒๕๗๐) ขององค์การบริหารส่วนตำบลกะมียอ มีความสอดคล้องกับทิศทางแผนพัฒนาเศรษฐกิจและสังคมแห่งชาติ ฉบับที่ ๑๒ องค์การบริหารส่วนตำบลตาแกะ จึงได้นำทิศทางของแผนพัฒนาเศรษฐกิจและสังคมแห่งชาติดังกล่าวมาประกอบในการจัดทำแผนพัฒนาท้องถิ่นห้าปี (พ.ศ. ๒๕๖๖ – ๒๕๗๐) ให้เหมาะสมกับสถานการณ์ขององค์การบริหารส่วนตำบลตาแกะ ซึ่งทิศทางของแผนพัฒนาเศรษฐกิจและสังคมแห่งชาติ ฉบับที่ ๑๒ มีรายละเอียดดังนี้

### **กรอบแนวคิดและหลักการ**

ในช่วงของแผนพัฒนาเศรษฐกิจและสังคมแห่งชาติฉบับที่ ๑๒ (พ.ศ. ๒๕๖๖ – ๒๕๗๐) ประเทศไทยจะยังคงประสบภาวะแวดล้อมและบริบทของการเปลี่ยนแปลงต่างๆ ที่อาจก่อให้เกิดความเสี่ยงทั้งจากภายในและภายนอกประเทศ อาทิ กระแสการเปิดเศรษฐกิจเสรี ความท้าทายของเทคโนโลยีใหม่ๆ การเข้าสู่สังคมผู้สูงอายุ การเกิดภัยธรรมชาติที่รุนแรง ประกอบกับสถานการณ์ด้านต่างๆ ทั้งเศรษฐกิจ สังคมทรัพยากรธรรมชาติและสิ่งแวดล้อมของประเทศในปัจจุบันที่ยังคงประสบปัญหาในหลายด้าน เช่น ปัญหาผลิตภาพการผลิต ความสามารถในการแข่งขัน คุณภาพการศึกษา ความเหลื่อมล้ำทางสังคม เป็นต้น ทำให้การพัฒนาในช่วงแผนพัฒนาฯ ฉบับที่ ๑๒ จึงจำเป็นต้องยึดกรอบแนวคิดและหลักการในการวางแผนที่สำคัญ ดังนี้

- (๑) การน้อมนำและประยุกต์ใช้หลักปรัชญาของเศรษฐกิจพอเพียง
- (๒) คนเป็นศูนย์กลางของการพัฒนาอย่างมีส่วนร่วม
- (๓) การสนับสนุนและส่งเสริมแนวคิดการปฏิรูปประเทศ
- (๔) การพัฒนาสู่ความมั่นคง มั่งคั่ง ยั่งยืน สังคมอยู่ร่วมกันอย่างมีความสุข

### **วิสัยทัศน์ของประเทศ**

#### **๒.๑ ด้านเศรษฐกิจ**

##### **๒.๑.๑ ๓ ปีแรกของแผนพัฒนาฯ ฉบับที่ ๑๑ เริ่มแสดงให้เห็นถึงข้อจำกัดในการขยายตัวทาง**

**เศรษฐกิจ** แม้ว่าเศรษฐกิจของไทยในระยะที่ผ่านมา (ยกเว้นช่วงวิกฤตการณ์ทางเศรษฐกิจ ปี๒๕๔๐-๒๕๔๑) จะขยายตัวได้ดีเฉลี่ยประมาณร้อยละ ๕ ต่อปี จนทำให้รายได้ประชาชาติต่อตัว ( GNP Per Capita) ในปี ๒๕๕๗ มาอยู่ที่ประมาณ ๑๙๖,๒๔๐ บาท หรือประมาณ ๖,๐๔๑ ดอลลาร์ สรอ. ต่อคนต่อปี ซึ่งทำให้ประเทศไทยได้ขยับฐานะขึ้นมาเป็นประเทศรายได้ปานกลางชั้นสูง( Upper Middle Country) แต่ในระยะ ๘ ปีที่ผ่านมาการขยายตัวทางเศรษฐกิจชะลอตัวลงและมีความผันผวน โดยขยายตัวเฉลี่ยเพียงร้อยละ ๓.๒ ชะลอจากร้อยละ ๕.๗ ในช่วงแผนพัฒนาฯ ฉบับที่ ๙ ซึ่งต่ำกว่าศักยภาพของระบบเศรษฐกิจและต่ำกว่าระดับ ที่จะทำให้ประเทศไทยหลุดจากกับดักประเทศรายได้ปานกลางในระยะเวลายันครุ โดยสาเหตุที่สำคัญประการหนึ่งมาจากการชะลอตัวของการลงทุนโดยรวมอย่างต่อเนื่อง ดังจะเห็นได้จาก สัดส่วนการลงทุนรวมต่อ

ผลิตภัณฑ์...



ผลิตภัณฑ์มวลรวมในประเทศ ( Gross Domestic Product : GDP) ลดจากร้อยละ ๔๑.๓ ในช่วงปี ๒๕๓๔ - ๒๕๓๙ เป็นร้อยละ ๒๕.๕ ในช่วงปี ๒๕๔๓ - ๒๕๕๗ นอกจากนี้ เมื่อเทียบกับประเทศอื่นในภูมิภาคจะพบว่าอัตราการขยายตัวของการลงทุนของไทยโดยเฉลี่ยในช่วงปี ๒๕๔๓ - ๒๕๕๗ อยู่ที่ประมาณร้อยละ ๔.๙ ต่ำกว่าสิงคโปร์และมาเลเซียซึ่งมีระดับการพัฒนาที่สูงกว่าไทย

**๒.๑.๒ การปรับโครงสร้างการผลิตสู่ประเทศรายได้ปานกลางขั้นสูง แต่ความสามารถในการแข่งขันเริ่มลดลง** โครงสร้างการผลิตของไทยได้เปลี่ยนผ่านจากภาคเกษตรไปสู่ภาคอุตสาหกรรมและบริการมากขึ้น (สัดส่วนของภาคเกษตร อุตสาหกรรม และบริการในปี ๒๕๕๓ ที่ระดับร้อยละ ๙.๙ ๒๕.๔ และ ๖๔.๗ เป็นร้อยละ ๗.๒ ๒๘.๕ และ ๖๔.๓ ในปี ๒๕๕๗ ตามลำดับ) โดยภาคอุตสาหกรรมได้มีการสั่งสมองค์ความรู้และเทคโนโลยีอย่างต่อเนื่อง ทำให้มีการพัฒนาจากอุตสาหกรรมขั้นปฐมภายใต้การบริหารจัดการของเงินทุนต่างชาติมาเป็นอุตสาหกรรมพื้นฐาน (Supporting Industry) และอุตสาหกรรมที่มีเทคโนโลยีสูงขึ้นภายใต้เครือข่ายของบริษัทแม่ในต่างชาติและของนักลงทุนไทยที่มีสัดส่วนสูงขึ้น จนประเทศไทยกลายเป็นประเทศรายได้ปานกลางขั้นสูง ขณะเดียวกันก็มีการเคลื่อนย้ายแรงงานจากภาคเกษตรไปยังภาคอุตสาหกรรมและบริการที่มีประสิทธิภาพการผลิตสูงกว่า ทำให้ผลิตภาพแรงงานในระยะที่ผ่านมาเพิ่มในระดับที่น่าพอใจแต่การชะลอตัวของกำลังแรงงานและการเพิ่มผลิตภาพการผลิตของกำลังแรงงานเป็นไปอย่างล่าช้า ประกอบกับผลิตภาพการผลิตของปัจจัยการผลิตรวม (Total Factor Productivity : TFP) ที่ลดลงทำให้ความสามารถในการแข่งขันระหว่างประเทศในระยะหลังลดลง ซึ่งสะท้อนมาที่ปริมาณการส่งออกรวมขยายตัวช้าลงจากร้อยละ ๙.๗ ต่อไปในช่วงแผนพัฒนา ฉบับที่ ๙ (พ.ศ. ๒๕๔๘ - ๒๕๕๓) เป็นเฉลี่ยร้อยละ ๑.๑ ในช่วง ๓ ปีของแผนพัฒนา ฉบับที่ ๑๑ (พ.ศ. ๒๕๕๕ - ๒๕๕๗)

**๒.๑.๓ ผลิตภาพการผลิตของปัจจัยการผลิตรวม (TFP) ยังคงอยู่ในระดับต่ำทำให้ขาดพลังในการขับเคลื่อนการขยายตัวทางเศรษฐกิจให้หลุดพ้นจากการเป็นประเทศรายได้ปานกลาง** ซึ่งต้องอาศัยการผลิตที่มีเทคโนโลยีและนวัตกรรมการผลิตที่เป็นของตนเองมากขึ้น แม้ว่าการขยายตัวของผลิตภาพการผลิตรวมในช่วงก่อนแผนพัฒนา ฉบับที่ ๑๐ จะอยู่ในระดับที่น่าพอใจก็ตามแต่มีแนวโน้มลดลงในระยะ ๘ ปี ที่ผ่านมาและยังมีความล่าช้าเมื่อเทียบกับประเทศที่เริ่มพัฒนาประเทศในช่วงเวลาเดียวกันและสามารถยกระดับการพัฒนาประเทศเข้าสู่การเป็นประเทศรายได้สูงในช่วงก่อนหน้า ทั้งนี้การขยายตัวของผลิตภาพการผลิตรวมลดลงจากร้อยละ ๓.๓๒ ในช่วงแผนพัฒนา ฉบับที่ ๙ เป็นร้อยละ ๒.๐๕ ในช่วงครึ่งแรกของแผนพัฒนา ฉบับที่ ๑๑ ทำให้ประเทศไทยจำเป็นต้องให้ความสำคัญกับการพัฒนาเทคโนโลยีและนวัตกรรมการผลิตเพิ่มการลงทุนเพื่อเพิ่มประสิทธิภาพของระบบเศรษฐกิจ และเพิ่มแรงขับเคลื่อนจากผลิตภาพการผลิตของปัจจัยแรงงาน

**๒.๑.๔ การลดลงของความแข็งแกร่งด้านเสถียรภาพทางเศรษฐกิจจะเป็นอุปสรรคต่อการแก้ไข** ปัญหาเชิงโครงสร้าง การรองรับเงื่อนไขในระบบเศรษฐกิจโลก และการดำเนินนโยบายและการบริหารจัดการเศรษฐกิจในอนาคต แม้ว่าเศรษฐกิจไทยจะประสบปัญหาเสถียรภาพทางเศรษฐกิจรุนแรงถึงสองครั้งในปี ๒๕๒๔ และ ๒๕๔๐ แต่การให้ความสำคัญกับการรักษาวินัยทางการเงินและการคลังทำให้เสถียรภาพของเศรษฐกิจไทยอยู่ในเกณฑ์ที่แข็งแกร่ง โดยเฉพาะเมื่อเทียบกับประเทศที่มีระดับการพัฒนาในระดับใกล้เคียงกันอย่างไรก็ตาม เสถียรภาพทางเศรษฐกิจซึ่งเป็นจุดแข็งของเศรษฐกิจไทยเอื้ออำนวยต่อการขยายตัวทางเศรษฐกิจอย่างต่อเนื่อง เริ่มมีสัญญาณที่จะเป็นข้อจำกัดต่อการขยายตัวทางเศรษฐกิจในระยะยาวมากขึ้นโดยเฉพาะหนี้สาธารณะซึ่งเพิ่มขึ้นจากเฉลี่ยร้อยละ ๓๗.๙ ในช่วงแผนพัฒนา ฉบับที่ ๑๐ เป็นร้อยละ ๔๒.๒

ในช่วง...

ในช่วง ๓ ปีแรกของแผนพัฒนาฯ ฉบับที่ ๑๑ ซึ่งชี้ให้เห็นว่าแม้จะอยู่ภายใต้กรอบวินัยทางการคลังแต่มีแนวโน้มเพิ่มขึ้นจากผลของดำเนินมาตรการกระตุ้นเศรษฐกิจระยะสั้นในระยะที่ผ่านมาและจะเป็นข้อจำกัดต่อการใช้มาตรการทางการคลังในการกระตุ้นเศรษฐกิจและการพัฒนาศักยภาพการขยายตัวทางเศรษฐกิจในระยะต่อไป

**๒.๑.๕ อันดับความสามารถในการแข่งขันโดยรวมยังปรับตัวดีขึ้นไม่มากนัก** เนื่องจากต่างประเทศมีผลการขับเคลื่อนมากกว่าไทย และประเทศไทยอยู่ในสถานการณ์การแข่งขันที่อยู่ตรงกลางระหว่างประเทศที่มีความได้เปรียบด้านต้นทุนแรงงานและการผลิต และประเทศที่มีความก้าวหน้าและความสามารถในการแข่งขันทางนวัตกรรมและความคิดสร้างสรรค์ โดยในปี พ.ศ. ๒๕๕๗ WEF (World Economic Forum) ได้จัดอันดับความสามารถในการแข่งขันของประเทศไทยอันดับที่ ๓๑ จาก ๑๔๔ ประเทศ และในปี พ.ศ. ๒๕๕๗ IMD(International Institute for Management Development) ได้จัดอันดับไว้ที่ ๓๐ จาก ๖๑ ประเทศชั้นนำ ในขณะที่ผลการวิจัยประเทศที่มีความสะดวกในการเข้าไปประกอบธุรกิจประจำปี ๒๕๕๘ หรือ Ease of Doing Business ๒๐๑๙ ซึ่งดำเนินการโดยธนาคารโลกนั้นประเทศไทยได้รับการจัดให้อยู่ในอันดับที่ ๒๖ จาก ๑๘๘ ประเทศทั่วโลก

**๒.๑.๖ สถานการณ์การพัฒนาวิทยาศาสตร์ เทคโนโลยี วิจัย และนวัตกรรมของประเทศได้รับการยกระดับดีขึ้น** จากการผลักดันของหน่วยงานด้านวิทยาศาสตร์ เทคโนโลยี วิจัย และนวัตกรรม และเชื่อมโยงให้เกิดความมั่นใจของภาคธุรกิจเอกชน แต่ยังคงอยู่ในระดับต่ำเมื่อเปรียบเทียบกับกลุ่มประเทศที่มีรายได้สูง โดยในปี ๒๕๕๗ อันดับความพร้อมด้านโครงสร้างพื้นฐานทางวิทยาศาสตร์อยู่ที่ ๔๗ และด้านเทคโนโลยีที่ ๔๔ จาก ๖๑ ประเทศที่จัดอันดับโดย IMD ลดลงเมื่อเทียบกับอันดับที่ ๓๗ และ ๔๓ ตามลำดับในปี ๒๕๕๑ และตลอดช่วงระยะเวลา ๑๔ ปีที่ผ่านมา ๒๕๕๖ ค่าเฉลี่ยการลงทุนด้านการวิจัยและพัฒนาต่อ GDP ยังคงอยู่ในระดับร้อยละ ๐.๑๗ ต่อ GDP โดยในปี ๒๕๕๖ (ข้อมูลล่าสุด) ประเทศไทย มีการลงทุนด้านการวิจัยและพัฒนาเพิ่มขึ้นเป็นร้อยละ ๐.๔๘ ต่อ GDP โดยเป็นการลงทุนวิจัยและพัฒนาจากภาครัฐประมาณร้อยละ ๕๓ และจากภาคเอกชนประมาณร้อยละ ๔๗ ขณะที่ประเทศที่พัฒนาแล้ว เช่น เกาหลีใต้ ญี่ปุ่น สหรัฐอเมริกา ออสเตรเลีย มีค่าใช้จ่ายเพื่อการวิจัยและพัฒนาอยู่ที่ร้อยละ ๔.๐๓, ๓.๓๕, ๒.๗๙, และ ๒.๒๗ ต่อ GDP ในปี ๒๕๕๕ ตามลำดับขณเดียวกัน บุคลากรด้านการวิจัยและพัฒนาของประเทศยังมีจำนวนไม่เพียงพอต่อการส่งเสริมการพัฒนาวิทยาศาสตร์ เทคโนโลยี วิจัย และนวัตกรรมในระดับก้าวหน้า โดยในปี ๒๕๕๖ บุคลากรด้านการวิจัยและพัฒนา มีจำนวน ๑๑ คนต่อประชากร ๑๐,๐๐๐ คน ซึ่งเมื่อเปรียบเทียบกับประเทศพัฒนาแล้วส่วนใหญ่จะอยู่ที่ระดับ ๒๐-๓๐ คนต่อประชากร ๑๐,๐๐๐ คน

**๒.๑.๗ สถานการณ์ด้านโครงสร้างพื้นฐานยังคงมีปัญหาในหลายด้าน** ประกอบด้วยรูปแบบการขนส่งยังไม่สามารถปรับเปลี่ยนจากทางถนนเป็นทางน้ำและทางรางได้ตามเป้าหมายและยังขาดการพัฒนาคุณภาพการให้บริการการบริหารจัดการกิจการประปาอย่างขาดเอกภาพการให้บริการน้ำประปายังกระจุกในเขตนครหลวงและเขตเมืองหลักในภูมิภาคและมีแหล่งน้ำดิบไม่เพียงพอการให้บริการ ICT ยังไม่ทั่วถึงกระจุกตัวอยู่ในเมืองและมีราคาค่อนข้างสูงประสิทธิภาพการใช้พลังงานของประเทศมีแนวโน้มลดลงเล็กน้อยและยังคงเผชิญกับความเสี่ยงด้านความมั่นคงทั้งในระยะสั้นและระยะยาวการวิจัยและพัฒนาเทคโนโลยีและการพัฒนานวัตกรรมด้านพลังงานและ ICT อยู่ในระดับต่ำและมีข้อจำกัดการคุ้มครองทรัพย์สินทางปัญญาการทำธุรกรรมอิเล็กทรอนิกส์การรักษาความปลอดภัยและการประกอบกิจการในต่างประเทศตลอดจนบุคลากรด้านโลจิสติกส์ยังขาดความรู้และทักษะเฉพาะด้านที่ตรงต่อความต้องการของอุตสาหกรรมเช่นความรู้ด้านภาษาความรู้ด้านเทคโนโลยีและความรู้ในการดำเนินธุรกิจต่างประเทศ เป็นต้น

๒.๒ ด้านสังคม...

## ๒.๒ ด้านสังคม

๒.๒.๑ โครงสร้างประชากรเปลี่ยนแปลงเข้าสู่การเป็นสังคมสูงวัยแต่ยังคงมีปัญหาทั้งในเชิงปริมาณและคุณภาพของประชากรในทุกช่วงวัยเนื่องจากปัจจัยหลักๆได้แก่

(๑) ประชากรวัยเด็กของไทยมีจำนวนลดลงอย่างรวดเร็ว มีพัฒนาการไม่สมวัยและการตั้งครภณในกลุ่มวัยรุ่นที่มีแนวโน้มเพิ่มขึ้นอัตราการเจริญพันธุ์รวมลดลงจาก ๖.๓ คนในช่วงปี ๒๕๐๗ - ๒๕๐๘ เป็น ๑.๖๒ คนในช่วงปี ๒๕๔๘-๒๕๕๘ และคาดว่าในปี ๒๕๘๓ จะลดลงเหลือเพียง ๑.๓ คน

(๒) กำลังแรงงานมีแนวโน้มลดลงและแรงงานกว่าร้อยละ ๓๐ เป็นประชากรกลุ่มเจนเอเรชั่น Y (Gen Y)\* ขณะที่ผลิตภาพแรงงานยังเพิ่มขึ้นช้าซึ่งจะเป็นข้อจำกัดต่อการพัฒนาในระยะต่อไปกำลังแรงงานของไทยมีจำนวน ๓๘.๙ ล้านคนในช่วงปี ๒๕๕๕-๒๕๕๗ และเริ่มลดลงร้อยละ ๐.๑ ในปี ๒๕๕๖ และร้อยละ ๐.๒ ในปี ๒๕๕๗ ขณะที่ผลิตภาพแรงงานเฉลี่ยเพิ่มขึ้นร้อยละ ๒.๒ ต่อปีในช่วง ๑๐ ปีที่ผ่านมา (ปี ๒๕๔๘-๒๕๕๗) แต่ยังคงต่ำกว่าประเทศเพื่อนบ้าน เช่น มาเลเซีย ๑ เท่าตัว และ สิงคโปร์ ๕ เท่าตัว และกำลังแรงงานกว่าร้อยละ ๖๕.๑ มีการศึกษาระดับมัธยมต้นและต่ำกว่า นอกจากนี้กำลังแรงงานกลุ่มเจนเอเรชั่นวายซึ่งมีจำนวนร้อยละ ๒๗ ของประชากรในปี ๒๕๕๓ มีลักษณะความเป็นปัจเจกสูงไม่ให้ความสำคัญกับการมีครอบครัวส่งผลต่อรูปแบบการประกอบอาชีพและอัตราการเจริญพันธุ์รวมของประเทศในอนาคต

(๓) กลุ่มผู้สูงอายุวัยกลางและวัยปลายมีแนวโน้มเพิ่มสูงขึ้นสะท้อนถึงภาระค่าใช้จ่ายด้านสุขภาพที่เพิ่มมากขึ้นขณะที่ผู้สูงอายุจำนวนมากยังมีรายได้ไม่เพียงพอในการยังชีพผู้สูงอายุมีแนวโน้มเพิ่มขึ้นจาก ๑๐.๓ ล้านคน (ร้อยละ ๑๖.๒) ในปี ๒๕๕๘ เป็น ๒๐.๕ ล้านคน (ร้อยละ ๓๒.๑) ในปี ๒๕๘๓ การเพิ่มขึ้นของผู้สูงอายุวัยกลางและวัยปลายจะส่งผลต่อภาระค่าใช้จ่ายในการดูแลที่เพิ่มสูงขึ้นแม้ผู้สูงอายุมีส่วนร่วมในกำลังแรงงานเพิ่มขึ้นแต่มีรายได้ไม่เพียงพอกับค่าใช้จ่ายเนื่องจากการออมน้อยและแหล่งรายได้หลักร้อยละ ๗๘.๕ ของรายได้ทั้งหมดมาจากการเกื้อหนุนของบุตร

๒.๒.๒ ครัวเรือนไทยโดยเฉลี่ยมีขนาดลดลงและรูปแบบของครอบครัวเปลี่ยนแปลงมีหลากหลายรูปแบบมากขึ้นอัตราการเจริญพันธุ์ที่ลดลงส่งผลให้ขนาดครัวเรือนโดยเฉลี่ยลดลงจาก ๓.๖ คนในปี ๒๕๔๓ เหลือ ๓ คนในปี ๒๕๕๖ โดยครัวเรือนเดี่ยวครัวเรือน ๑ รุ่นและครัวเรือนแกว่งกลางมีการขยายตัวมากที่สุดในช่วงปี ๒๕๔๓ - ๒๕๕๖ ส่งผลให้ความสัมพันธ์ทางสังคมและครอบครัวเปลี่ยนแปลงไปทำให้ครอบครัวเสี่ยงต่อการล่มสลาย

๒.๒.๓ คนไทยยังมีปัญหาเชิงคุณภาพทั้งด้านสุขภาพการเรียนรู้และคุณธรรมจริยธรรม โดยคนไทยมีอายุคาดเฉลี่ยสูงขึ้นอายุคาดเฉลี่ยเมื่อแรกเกิดของคนไทยปี ๒๕๕๗ เพศชาย ๗๑.๓ ปี เพศหญิง ๗๘.๒ ปี แต่เสียชีวิตก่อนวัยอันควรจากโรคและการบาดเจ็บเนื่องจากโรคไม่ติดต่อและอุบัติเหตุอย่างไรก็ตาม คนไทยได้รับโอกาสทางการศึกษาสูงขึ้นจำนวนปีการศึกษาเฉลี่ยของประชากรวัยแรงงานอายุ ๑๕.๕ ปีเพิ่มขึ้นอย่างต่อเนื่อง โดยช่วงปี ๒๕๕๑-๒๕๕๖ มีการศึกษาเฉลี่ย ๘.๙ ปี ขณะที่คุณภาพการศึกษาอยู่ในระดับต่ำสะท้อนได้จากคะแนนผลสัมฤทธิ์ทางการเรียนของนักเรียนชั้นพื้นฐาน (O-NET) ในปี ๒๕๕๖ มีค่าเฉลี่ยต่ำกว่าร้อยละ ๕๐ นอกจากนี้คนไทยส่วนใหญ่มีปัญหาด้านคุณธรรมจริยธรรมโดยผลการวิจัยและการสำรวจต่างๆพบว่าปัญหาสำคัญที่สุดคือความซื่อสัตย์สุจริตและการทุจริตคอร์รัปชัน โดยเห็นว่าต้องส่งเสริมคุณธรรมจริยธรรมในสังคมไทยเร่งด่วน

๒.๒.๔ สถาน...

๒.๒.๔ สถานการณ์ความยากจนมีแนวโน้มลดลงแต่ยังคงมีความเหลื่อมล้ำของการกระจายรายได้สัดส่วนคนจนลดลงอย่างต่อเนื่องจากร้อยละ ๔๒ ในปี ๒๕๔๓ เหลือร้อยละ ๑๐.๙ ในปี ๒๕๕๖ แต่ความยากจน

ยังกระจุกตัวหนาแน่นในภาคตะวันออกเฉียงเหนือและภาคเหนือขณะที่ความเหลื่อมล้ำด้านรายได้มีแนวโน้มดีขึ้นเล็กน้อยค่าสัมประสิทธิ์ความไม่เสมอภาค (Gini Coefficient) ด้านรายได้ลดลงจาก ๐.๔๘๔ ในปี ๒๕๕๔ เหลือ ๐.๔๖๕ ในปี ๒๕๕๖ อย่างไรก็ตามความแตกต่างของรายได้ระหว่างกลุ่มคนรวยที่สุดกับกลุ่มคนจนที่สุดแตกต่างกันถึง ๓๔.๙ เท่าในปี ๒๕๕๖ โดยกลุ่มคนรวยที่สุดร้อยละ ๑๐ ถือครองรายได้สูงถึงร้อยละ ๓๖.๘ ของรายได้ทั้งหมด ขณะที่กลุ่มคนจนที่สุดร้อยละ ๑๐ ถือครองรายได้เพียงร้อยละ ๑.๑ สาเหตุพื้นฐานที่สำคัญจากโครงสร้างเศรษฐกิจที่ไม่สมดุลส่งผลให้การกระจายประโยชน์ของการพัฒนาไปยังกลุ่มคนต่างๆ ในสังคมไม่ทั่วถึง \* ประชากรที่เกิดช่วงปี ๒๕๕๕-๒๕๕๖

### ๒.๒.๕ ความเหลื่อมล้ำระหว่างกลุ่มคนยังคงเป็นปัญหาสำคัญของสังคมไทย

(๑) ความเหลื่อมล้ำด้านสินทรัพย์ทั้งด้านการเงินและการถือครองที่ดินยังคงกระจุกตัวอยู่ในกลุ่มคนเพียงส่วนน้อย โดยเฉพาะอย่างยิ่งการถือครองที่ดินโดยกลุ่มผู้ถือครองที่ดินร้อยละ ๒๐ มีการถือครองที่ดินมากที่สุดมีส่วนการถือครองที่ดินสูงกว่ากลุ่มผู้ถือครองที่ดินร้อยละ ๒๐ ที่มีการถือครองที่ดินน้อยที่สุด ๓๒๕.๗ เท่าเนื่องจากปัญหากรรมสิทธิ์ที่ดินและการขาดประสิทธิภาพในการบริหารจัดการที่ดินว่างเปล่าของภาครัฐ

(๒) เด็กยากจนยังเข้าไม่ถึงการศึกษาขั้นพื้นฐานขณะที่โอกาสในการเข้าถึงการศึกษาในระดับปริญญาตรียังมีความแตกต่างกันตามฐานะของกลุ่มประชากรระหว่างเขตเมือง -ชนบทและระหว่างภูมิภาค มีปัจจัยหลักมาจากปัญหาเรื่องค่าครองชีพและการเดินทางไปศึกษาโดยกลุ่มประชากรร้อยละ ๑๐ ที่มีฐานะความเป็นอยู่ดีที่สุดมีโอกาสเข้าถึงการศึกษาระดับปริญญาตรีมากกว่ากลุ่มประชากรร้อยละ ๑๐ ที่มีฐานะความเป็นอยู่ด้อยที่สุดประมาณ ๑๙.๑ เท่า นักศึกษาในเขตเมืองมีโอกาสสูงกว่านักศึกษาในเขตชนบทประมาณ ๒.๒ เท่า

(๓) คุณภาพการให้บริการสาธารณสุขยังคงมีความเหลื่อมล้ำกันระหว่างภูมิภาค โดยเฉพาะการกระจายทรัพยากรทางการแพทย์และสาธารณสุขจากผลการสำรวจทรัพยากรสาธารณสุขในปี ๒๕๕๖ พบว่าอัตราส่วนแพทย์ต่อประชากรระหว่างกรุงเทพฯและภาคตะวันออกเฉียงเหนือต่างกันถึง ๓.๖ เท่า

(๔) ความเหลื่อมล้ำการเข้าถึงการคุ้มครองทางสังคมของแรงงาน แรงงานอิสระเข้าถึงการคุ้มครองมากขึ้น การเข้าถึงประกันตนตามมาตรา ๕๐ ที่เพิ่มขึ้นจาก ๑.๒ ล้านคนในปี ๒๕๕๕ เป็น ๒.๔๗ ล้านคนในปี ๒๕๕๗ ทำให้แรงงานในระบบมีสัดส่วนเพิ่มขึ้นเป็นร้อยละ ๔๒.๔ ในปี ๒๕๕๗ อย่างไรก็ตามแรงงานในระบบได้รับค่าจ้างเฉลี่ยสูงกว่าแรงงานนอกระบบประมาณ ๒.๑ เท่าในปี ๒๕๕๖

(๕) ความเหลื่อมล้ำด้านกระบวนการยุติธรรมเนื่องจากประชาชนไม่เข้าใจกฎหมายเข้าไม่ถึงกระบวนการยุติธรรมและหน่วยงานในกระบวนการยุติธรรมขาดการบูรณาการในการทำงานนอกจากนี้ผู้มีรายได้น้อยมักไม่ได้รับความเป็นธรรมไม่สามารถต่อสู้คดีจากการที่ไม่สามารถรับภาระค่าใช้จ่ายในกระบวนการยุติธรรมและต้องใช้ระยะเวลายาวนาน

**๒.๒.๖ คนไทยมีความมั่นคงทางสังคมมากขึ้น** จากการที่คนไทยกว่าร้อยละ ๙๙.๙ ได้รับความคุ้มครองทางด้านสุขภาพโดยอยู่ภายใต้ระบบประกันสุขภาพถ้วนหน้าร้อยละ ๗๓.๘ ระบบประกันสังคมร้อยละ ๑๖.๗ และระบบสวัสดิการรักษายาบาลข้าราชการ/รัฐวิสาหกิจร้อยละ ๗.๑ ขณะที่กลุ่มผู้ด้อยโอกาสมีหลักประกันทางรายได้มั่นคงขึ้นและมีความครอบคลุมมากขึ้นโดยในปี ๒๕๕๘ ผู้สูงอายุได้รับการสงเคราะห์

เบี้ยยัง...

เบี้ยยังชีพเพิ่มขึ้นเป็นแบบขั้นบันไดตามช่วงอายุ ๘.๓ ล้านคนจากผู้สูงอายุทั่วประเทศ ๑๐.๔ ล้านคน ส่วนผู้พิการได้รับเบี้ยยังชีพเพิ่มขึ้นเป็น ๘๐๐ บาทครอบคลุมผู้พิการร้อยละ ๘๙.๕ และรัฐให้เงินอุดหนุนแก่เด็กด้อยโอกาสที่อยู่ในครอบครัวยากจนให้ได้รับการเลี้ยงดูที่มีคุณภาพภายใต้โครงการอุดหนุนเพื่อการเลี้ยงดูเด็กแรกเกิดอย่างไรก็ตามสวัสดิการด้านที่อยู่อาศัยยังไม่ครอบคลุมกลุ่มผู้มีรายได้น้อยและผู้ยากไร้แม้ว่ารัฐจัดสวัสดิการด้านที่อยู่อาศัยภายใต้

โครงการต่างๆแต่ปัจจุบันกลุ่มผู้มีรายได้น้อยและรายได้ปานกลางยังไม่มีกรรมสิทธิ์ในที่อยู่อาศัยถึง ๔.๕๔๔,๙๒๖ ครัวเรือน

## ๒.๒.๗ วัฒนธรรมอันดีงามของไทยเริ่มเสื่อมถอยและสังคมไทยมีแนวโน้มเป็นสังคมพหุ

**วัฒนธรรมมากขึ้น** อาทิการให้คุณค่ากับความสนุกสนานและความสะดวกสบายละเลยเรื่องวินัยมีความเห็นแก่ตัว ไม่รู้จักเสียสละไม่เอื้อเฟื้อเผื่อแผ่และขาดความรับผิดชอบนอกจากนี้ยังมีแนวโน้มการเป็นสังคมพหุวัฒนธรรม โดยเฉพาะการเข้ามาของแรงงานต่างชาติที่ก่อให้เกิดการนำเอาวัฒนธรรมต้นทางผสมผสานกับวัฒนธรรมท้องถิ่น

**๒.๒.๘ ความเข้มแข็งของชุมชนมีแนวโน้มที่ดีขึ้น** ชุมชนสามารถแก้ปัญหาและสนองตอบความต้องการของชุมชนด้วยตนเองได้ดีขึ้น โดยมีกระบวนการจัดทำแผนชุมชนที่ครอบคลุมทุกพื้นที่และบูรณาการเป็นแผนตำบลเพื่อเชื่อมโยงกับแผนขององค์กรปกครองส่วนท้องถิ่นแผนพัฒนาอำเภอและแผนพัฒนาจังหวัดเพื่อให้ได้รับการสนับสนุนทั้งในด้านองค์ความรู้และงบประมาณในกิจกรรมที่เกินความสามารถของชุมชนมีการรวมกลุ่มทำกิจกรรมทั้งด้านเศรษฐกิจสังคมสิ่งแวดล้อมและเชื่อมโยงเป็นเครือข่ายเพิ่มขึ้นจาก ๑๔๒,๖๓๒ แห่งในปี ๒๕๕๕ เป็น ๑๕๒,๓๗๗ แห่งในปี ๒๕๕๖ ส่วนใหญ่เป็นกลุ่มธุรกิจชุมชนและอาชีพร้อยละ ๓๒.๕๑ ขององค์กรทั้งหมดและองค์กรการเงินร้อยละ ๒๖.๗๗

**๒.๒.๙ ความไม่ยอมรับในความคิดเห็นที่แตกต่างกันส่งผลให้เกิดความขัดแย้งในสังคม** ในช่วงระยะเวลากว่า ๑๐ ปีที่ผ่านมาความขัดแย้งในเชิงความคิดเห็นทางการเมืองของกลุ่มต่างๆที่มีความรุนแรงมากขึ้นนำไปสู่ความสูญเสียต่อชีวิตทรัพย์สินและส่งผลกระทบสภาพจิตใจของประชาชนทั้งทางตรงและทางอ้อม

## ๒.๓ ด้านทรัพยากรธรรมชาติและสิ่งแวดล้อม

**๒.๓.๑ ทรัพยากรธรรมชาติส่วนใหญ่ถูกนำไปใช้ในการพัฒนาจำนวนมากความเสื่อมโทรมอย่างต่อเนื่องและเกิดปัญหาความขัดแย้งในการใช้ประโยชน์ทรัพยากรธรรมชาติ มากขึ้น**

(๑) **พื้นที่ป่าไม้ลดลง** เนื่องจากจำนวนประชากรที่เพิ่มมากขึ้นทำให้ความต้องการใช้ที่ดินเพื่อการผลิตทางการเกษตรการอยู่อาศัยและการพัฒนาโครงสร้างพื้นฐานเพิ่มมากขึ้นตามไปด้วยพื้นที่ป่าไม้จึงถูกบุกรุกทำลายมากขึ้นโดยพื้นที่ป่าไม้ลดลงจาก ๑๗๑ .๐๒ ล้านไร่หรือร้อยละ ๕๓.๓๓ ของพื้นที่ทั้งหมดของประเทศในปี ๒๕๐๔ เป็น ๑๐๒ ล้านไร่หรือคิดเป็นร้อยละ ๓๑.๖

(๒) **ทรัพยากรดินเสื่อมโทรม** ทำให้ความหลากหลายทางชีวภาพถูกคุกคาม ทรัพยากรดินและที่ดินมีปัญหาความเสื่อมโทรมของดินจากการใช้ประโยชน์ที่ไม่ถูกต้องตามหลักวิชาการดินเกษตรกรรมเสื่อมคุณภาพการชะล้างพังทลายของดินนอกจากนี้ยังมีปัญหาพื้นที่สูงชันหรือพื้นที่ภูเขาซึ่งมีข้อจำกัดในการนำไปใช้ประโยชน์การใช้ทรัพยากรที่ดินของประเทศยังไม่มีประสิทธิภาพและขาดการบูรณาการของหน่วยงานที่เกี่ยวข้องการบริหารจัดการที่ดินมีปัญหาความไม่เป็นธรรมและการกระจายสิทธิการถือครองที่ดินความหลากหลายทางชีวภาพกำลังตกอยู่ภายใต้ภาวะถูกคุกคามโดยมีสาเหตุมาจากการสูญเสียระบบนิเวศป่าไม้อย่างต่อเนื่องเป็นเวลานาน

(๓) ป่าชายเลน...

(๓) **ป่าชายเลนและระบบนิเวศชายฝั่งถูกทำลาย** และมีการเปลี่ยนสภาพไปใช้ประโยชน์อื่นๆจำนวนมาก เช่นการเพาะเลี้ยงชายฝั่ง โดยเฉพาะการทำนาเกลือ การขยายตัวของเมืองและอุตสาหกรรมทำให้พื้นที่ป่าชายเลนลดลงจากปี ๒๕๐๔ ที่มีพื้นที่ป่าชายเลนกว่า ๒.๓ ล้านไร่เหลือเพียง ๑.๕ ล้านไร่ในปี ๒๕๕๒ คิดเป็นการลดลงร้อยละ ๓๔.๘ ทำให้รัฐเริ่มมีนโยบายปกป้องป่าชายเลนอย่างจริงจังโดยไม่อนุญาตการต่อสัมปทานบัตรทั้งหมดตั้งแต่ปี

๒๕๓๔และห้ามการใช้ประโยชน์อื่น ๆ ใดก็ตามในระหว่างปี๒๕๔๙ -๒๕๕๗พบว่าป่าชายเลนมีสภาพดีขึ้นในปี ๒๕๕๗ผลผลิตประมงทะเลมีปริมาณเพียง ๑.๖๑ล้านตันลดลงจากปี ๒๕๔๙ที่มีปริมาณ ๒.๔๒ล้านตันในขณะที่ พื้นที่เพาะเลี้ยงสัตว์น้ำชายฝั่งของประเทศไทยยังคงขยายตัวอย่างต่อเนื่องจากปริมาณความต้องการสัตว์น้ำที่เพิ่ม มากขึ้น

**(๔) การผลิตพลังงานในประเทศไม่เพียงพอกับความความต้องการแต่ประสิทธิภาพการใช้พลังงานดีขึ้น** ความ ต้องการใช้พลังงานของประเทศเพิ่มขึ้นตลอด ๓๐ปีที่ผ่านมามีแต่การผลิตพลังงานเชิงพาณิชย์เพื่อการบริโภค ภายในประเทศไม่เพียงพอความต้องการทำให้ต้องนำเข้าจากต่างประเทศเพิ่มขึ้นโดยในปี ๒๕๕๕ต้องนำเข้า เพิ่มขึ้นร้อยละ ๖อยู่ที่ระดับ๑.๐๘ล้านบาร์เรลเทียบเท่าน้ำมันดิบต่อวันคิดเป็นร้อยละ ๕๔ของความต้องการใช้ในปี ๒๕๕๕และคิดเป็นร้อยละ ๑๒.๕ของ GDP โดยน้ำมันดิบมีการนำเข้าสูงที่สุดคิดเป็นร้อยละ ๗๖ของการนำเข้า พลังงานทั้งหมดขณะที่การใช้พลังงานเชิงพาณิชย์ขั้นต้นในปี๒๕๕๕เพิ่มขึ้นร้อยละ ๖.๘อยู่ที่ระดับ ๑.๙๘๑พัน บาร์เรลเทียบเท่าน้ำมันดิบต่อวันทั้งนี้ประสิทธิภาพการใช้พลังงานของประเทศไทยมีแนวโน้มดีขึ้นโดยมีอัตราการ เพิ่มขึ้นของการใช้พลังงานต่ำกว่าอัตราการขยายตัวของ GDP โดยในปี ๒๕๕๕การเพิ่มขึ้นของ GDP ร้อยละ ๑ขณะที่มี การใช้พลังงานเพิ่มขึ้นเพียงร้อยละ ๐.๖

**(๕) ทรัพยากรน้ำยังมีส่วนที่ไม่สามารถจัดสรรได้ตามความต้องการประเทศไทยประกอบด้วย ๒๕ลุ่มน้ำหลักน้ำ** ทำตามธรรมชาติมีปริมาณรวม ๒๘๕,๒๒๗ล้านลูกบาศก์เมตรขณะที่การพัฒนาแหล่งเก็บกักน้ำในประเทศมีความจุ คิดเป็นร้อยละ ๒๘ของปริมาณน้ำท่าธรรมชาติมีอ่างน้ำบาดาลทั้งหมด ๒๗อ่างน้ำบาดาลมีปริมาณการกักเก็บในชั้น น้ำบาดาลรวมประมาณ ๑.๑๓ล้านล้านลูกบาศก์เมตรมีศักยภาพที่จะพัฒนาขึ้นมาใช้ได้โดยไม่กระทบต่อปริมาณน้ำ บาดาลที่มีอยู่ได้รวมปีละ ๖๘,๒๐๐ ล้านลูกบาศก์เมตรอย่างไรก็ตามการพัฒนาน้ำบาดาลขึ้นมาใช้มีข้อจำกัดใน เรื่องของความคุ้มทุนเนื่องจากมีค่าใช้จ่ายในการสูบน้ำ และการดำเนินการสำรวจสูงขณะที่ภาพรวมความต้องการใช้ น้ำในประเทศในปี ๒๕๕๗มีจำนวนประมาณ ๑๕๑,๗๕๐ล้านลูกบาศก์เมตรโดยที่ศักยภาพของการเข้าถึงแหล่งน้ำ ของภาคส่วนต่างๆมีจำนวน ๑๐๒,๑๔๐ล้านลูกบาศก์เมตรและยังไม่สามารถจัดสรรน้ำตามความต้องการได้อีก ประมาณ ๔๙,๖๑๐ล้านลูกบาศก์เมตร

## **๒.๓.๒ ปัญหาสิ่งแวดล้อมเพิ่มสูงขึ้นตามการขยายตัวของเศรษฐกิจ/ชุมชนเมือง**

**(๑) ปัญหาขยะมูลฝอยยังไม่ได้รับการแก้ไขอย่างมีประสิทธิภาพแนวโน้มอัตราการเกิดขยะมูลฝอยเฉลี่ยต่อคนต่อ วันเพิ่มสูงขึ้นจาก ๑.๐๔กิโลกรัม /คน/วันในปี ๒๕๕๓เป็น ๑.๑๑กิโลกรัม /คน/วันในปี ๒๕๕๗** สถานที่กำจัดขยะ แบบถูกต้องตามหลักวิชาการมีเพียงร้อยละ ๑๙และมีการนำมูลฝอยกลับไปใช้ประโยชน์เพียงร้อยละ๑๘ ทำให้มี ปริมาณขยะสะสมตกค้างเพิ่มสูงขึ้นถึง ๑๙.๙ล้านตันในปี ๒๕๕๖ ของเสียอันตรายในปี ๒๕๕๗มีประมาณ ๒.๖๙ ล้านตันโดยขยะอิเล็กทรอนิกส์มีแนวโน้มเพิ่มขึ้นร้อยละ ๑๐ต่อปีส่งผลให้ในอนาคตอาจต้องประสบปัญหาการ กำจัดซากของเสียเหล่านี้หากภาครัฐไม่มีมาตรการหรือมีกฎหมายควบคุมการรีไซเคิลขยะอย่างครบวงจรขณะที่การ จัดการของเสียอันตรายจากภาคอุตสาหกรรมสามารถจัดการได้ประมาณร้อยละ ๗๐โดยภาคอุตสาหกรรมมีการนำ ของเสียอันตรายกลับมาใช้ประโยชน์ใหม่มากขึ้นแต่ยังพบการลักลอบทิ้งกากอุตสาหกรรมในหลายพื้นที่อย่าง ต่อเนื่องเนื่องจากต้นทุนในการกำจัดสูง

(๒) มลพิษ...

**(๒) มลพิษทางอากาศยังเกินมาตรฐานหลายแห่งแต่มีแนวโน้มดีขึ้น** ในปี๒๕๕๗พบสารมลพิษทาง อากาศเกินค่ามาตรฐานในหลายพื้นที่ของประเทศและที่เป็นปัญหาสำคัญได้แก่ฝุ่นละอองก๊าซโอโซนและ สารอินทรีย์ระเหยง่าย (VOCs) โดยมีพื้นที่วิกฤติในเขตพื้นที่มาตาพุดจังหวัดระยองที่ยังคงประสบปัญหา สารอินทรีย์ระเหยง่ายในขณะที่พื้นที่อื่นเช่นกรุงเทพฯปทุมธานีเชียงใหม่ขอนแก่นพบสารเบนซินเกินค่ามาตรฐาน แต่ส่วนใหญ่มีปริมาณลดลงจากปีที่ผ่านมาซึ่งได้รับผลดีจากการปรับปรุงมาตรฐานน้ำมันเชื้อเพลิงเมื่อต้นปี ๒๕๕๗

ทั้งนี้ในพื้นที่กรุงเทพมหานครการที่ปัญหาฝุ่นละอองและเบนซินมีปริมาณลดลงส่วนหนึ่งเป็นผลการปรับปรุงมาตรฐานน้ำมันเชื้อเพลิงจาก EURO ๓ เป็น EURO ๔ ปัญหามลพิษทางอากาศในพื้นที่มาจากสาเหตุหลักคือ ปริมาณรถยนต์จำนวนมากสำหรับมลพิษจากหมอกควันในพื้นที่ภาคเหนือตอนบนพบว่าสถานการณ์ดีขึ้นเป็นลำดับ โดยความร่วมมือและการทำงานระหว่างภาครัฐองค์กรปกครองส่วนท้องถิ่น (อปท.) และประชาชนดีขึ้น

**(๓) คุณภาพน้ำที่อยู่ในเกณฑ์ดีมีแนวโน้มลดลง** สถานการณ์คุณภาพน้ำในช่วง ๑๐ ปีที่ผ่านมา (พ.ศ. ๒๕๔๘-๒๕๕๗) มีแนวโน้มเสื่อมโทรมลงโดยแหล่งน้ำที่อยู่ในเกณฑ์ดีมีแนวโน้มลดลงส่วนแหล่งน้ำที่อยู่ในเกณฑ์พอใช้และเสื่อมโทรมมีแนวโน้มเพิ่มขึ้นสาเหตุสำคัญมาจากการชะหน้าดินที่มีปุ๋ยตกค้างจากการเกษตรและการปศุสัตว์และการระบายน้ำเสียจากชุมชนระบบบำบัดน้ำเสียรวมของชุมชนมีจำนวนไม่เพียงพอต่อการบำบัดน้ำเสียที่เพิ่มขึ้นตามการขยายตัวและการเจริญเติบโตของชุมชนโดยปัจจุบันมีปริมาณน้ำเสียจากชุมชน ๑๐.๓ ล้านลูกบาศก์เมตรต่อวัน ขณะที่ระบบบำบัดน้ำเสียรองรับน้ำเสียที่เกิดขึ้นได้ร้อยละ ๓๑

**(๔) ประเทศไทยปล่อยก๊าซเรือนกระจกเพิ่มขึ้นแต่อัตราการเติบโตลดลง** ปริมาณการปล่อยก๊าซเรือนกระจกจากสาขาพลังงานมีแนวโน้มเพิ่มขึ้นอย่างต่อเนื่องตามปริมาณความต้องการใช้พลังงานที่เพิ่มขึ้นตามการขยายตัวทางเศรษฐกิจของประเทศจากรายงานแห่งชาติฉบับที่ ๒ การจัดทำบัญชีก๊าซเรือนกระจกของประเทศไทยระบุว่า ประเทศไทยมีการปล่อยก๊าซเรือนกระจกในปี ๒๕๓๓ ปริมาณ ๒๒๙.๐๘ ล้านตันคาร์บอนไดออกไซด์เทียบเท่าและเพิ่มเป็น ๒๖๕.๙ ล้านตันคาร์บอนไดออกไซด์เทียบเท่าในปี ๒๕๔๗ โดยปริมาณการปล่อยก๊าซเรือนกระจกมีแนวโน้มเพิ่มขึ้นร้อยละ ๓.๓ ต่อปี อย่างไรก็ตามอัตราการเติบโตลดลงในช่วง ๕ ปีที่ผ่านมา ทั้งนี้เนื่องจากมาตรการการลดก๊าซเรือนกระจกต่างๆที่มีการดำเนินงานเพิ่มมากขึ้นในประเทศ ประกอบกับการกักเก็บก๊าซเรือนกระจกในภาคป่าไม้และการใช้ประโยชน์ที่ดินมีแนวโน้มเพิ่มมากขึ้นร้อยละ ๑.๑ จึงส่งผลให้ภาคดังกล่าวเป็นภาคที่มีความสำคัญมากในการเพิ่มการดูดกลับและช่วยลดปริมาณการปล่อยก๊าซเรือนกระจกโดยรวมของประเทศ

**๒.๓.๓ ภัยพิบัติทางธรรมชาติโดยเฉพาะอย่างยิ่งอุทกภัยเกิดขึ้นบ่อยครั้งและมีความรุนแรงมากขึ้นส่งผลกระทบต่อภาคการผลิตและวิถีการดำรงชีวิตของคนไทยทั้งอุทกภัยแล้งวาตภัยและดินถล่มสร้างความเสียหายนับเป็นมูลค่ากว่าหมื่นล้านบาทอันเป็นผลกระทบมาจากการเปลี่ยนแปลงสภาพภูมิอากาศภัยพิบัติทางธรรมชาติโดยเฉพาะอย่างยิ่งอุทกภัยมีแนวโน้มและความถี่มากขึ้นซึ่งจะส่งผลกระทบต่อภาคการผลิตและวิถีการดำรงชีวิตของคนไทยเป็นประจำทุกปีในมิติของจำนวนประชากรเสี่ยงภัยจะพบว่าภัยแล้งเป็นภัยธรรมชาติที่ส่งผลกระทบต่อประชากรเป็นจำนวนมากกว่าภัยประเภทอื่นๆ ในขณะที่น้ำท่วมเป็นภัยธรรมชาติที่ส่งผลให้ประเทศไทยถูกจัดอยู่ในลำดับประเทศที่มีความเสี่ยงอันดับหนึ่งของโลก**

๒.๔ ด้านการ...

## **๒.๔ ด้านการบริหารจัดการและการปรับปรุงประสิทธิภาพกลไกการพัฒนา**

### **๒.๔.๑ ด้านธรรมาภิบาล**

**(๑) ประเทศไทยจะต้องให้ความสำคัญกับเรื่องธรรมาภิบาลอย่างเร่งด่วน** จากการประเมินผ่านดัชนีความอยู่เย็นเป็นสุขร่วมกันในสังคมไทยชี้ว่าสังคมไทยในภาพรวมมีความอยู่เย็นเป็นสุขร่วมกันอยู่ในระดับปานกลางในปี ๒๕๕๖ แต่องค์ประกอบด้านสังคมประชาธิปไตยที่มีธรรมาภิบาลอยู่ในระดับที่ต้องเร่งแก้ไข สถานการณ์ดังกล่าวถือเป็นความจำเป็นของประเทศไทยที่จะต้องให้ความสำคัญกับ เรื่องธรรมาภิบาลอย่างเร่งด่วนเนื่องจากสถานการณ์วิกฤตคุณธรรมจริยธรรมและธรรมาภิบาลของสังคมไทยหลักธรรมาภิบาลตาม

ระเบียบสำนักนายกรัฐมนตรีว่าด้วยการสร้างระบบบริหารกิจการบ้านเมืองและสังคมที่ดี พ.ศ. ๒๕๕๒ มีอย่างน้อย ๖ ประการคือ (๑) หลักนิติธรรม (๒) หลักคุณธรรม (๓) หลักความโปร่งใส (๔) หลักความมีส่วนร่วม (๕) หลักความรับผิดชอบ (๖) หลักความคุ้มค่า ขณะนี้ได้มีการสะสมตัวและลูกกลมสู่ทุกภาคส่วนได้แก่ภาคการเมืองทั้งระดับชาติและระดับท้องถิ่นที่มีการซื้อสิทธิ์ขายเสียงมีการทุจริตเพื่อให้ได้รับการเลือกตั้งมีผลประโยชน์ส่วนตนทับซ้อนกับผลประโยชน์รัฐหน่วยงานภาครัฐมีระบบการบริหารงานที่ไม่เป็นธรรมาภิบาลมีการใช้อำนาจหน้าที่โดยมิชอบหาผลประโยชน์ให้ตนเองและพวกพ้องภาคธุรกิจบางส่วนมีการร่วมมือกับนักการเมืองและข้าราชการกระทำการทุจริตเพื่อให้ได้งานจากภาครัฐปิดงานอย่างรวดเร็วผูกขาดทางธุรกิจหลีกเลี่ยงภาษีขาดความรับผิดชอบต่อผู้บริโภคภาคประชาชนมีแนวโน้มยอมรับการทุจริตต่างๆที่ตนเองได้รับประโยชน์มากขึ้นสถาบันทางศาสนาบางส่วนประพฤติผิดคุณธรรมและจริยธรรมเสียเองมีปัญหาการบริหารจัดการทรัพย์สินของส่วนรวมขาดความโปร่งใสปล่อยให้คนบางกลุ่มใช้ศาสนาเป็นเครื่องมือแสวงหาประโยชน์ต่อมวลชนหลายสำนักกล่าวตัวไม่เป็นกลางไม่แสดงบทบาทในการต่อต้านการทุจริตหรือปกป้องข้อเท็จจริงรับผลประโยชน์จากกลุ่มนายทุนและนักธุรกิจการเมืองจนไม่สามารถรักษาจริยธรรมหรือจรรยาบรรณของวิชาชีพได้

(๒) ภาคเอกชนมีการประเมินหลักบรรษัทภิบาลตั้งแต่ปี ๒๕๔๔ โดยสมาคมส่งเสริมสถาบันกรรมการบริษัทไทย (Thai Institute of Directors : IOD) ได้สำรวจการกำกับดูแลกิจการของบริษัทจดทะเบียนในตลาดหลักทรัพย์แห่งประเทศไทยอย่างต่อเนื่องพบว่าบริษัทจดทะเบียนที่มีธรรมาภิบาลมีคะแนนเฉลี่ยอยู่ที่ ๗๒% ในปี ๒๕๕๓ ถือว่าอยู่ในระดับดีเมื่อเทียบกับปี ๒๕๔๔ ที่มีคะแนนเฉลี่ยอยู่ที่ ๕๒% และมีคะแนนเฉลี่ยลดลงเมื่อเทียบกับปี ๒๕๕๔ ที่มีคะแนนเฉลี่ยอยู่ที่ ๗๗% แสดงให้เห็นว่าบริษัทจดทะเบียนไทยให้ความสำคัญในการพัฒนาการกำกับดูแลกิจการที่ดีเพื่อโอกาสในการเติบโตอย่างยั่งยืนและสร้างความเชื่อมั่นแก่ผู้ลงทุนทั้งในประเทศและต่างประเทศสู่การยอมรับในระดับสากล

#### ๒.๔.๒ ด้านการบริหารจัดการภาครัฐและการกระจายอำนาจ

(๑) การบริหารจัดการภาครัฐมีการปรับปรุงตามยุคสมัย พระราชบัญญัติระเบียบบริหารราชการแผ่นดิน พ.ศ. ๒๕๓๔ ได้จัดระเบียบการบริหารราชการแผ่นดินแบ่งออกเป็น ๓ ส่วน ได้แก่ บริหารราชการส่วนกลาง บริหารราชการส่วนภูมิภาค และบริหารราชการส่วนท้องถิ่นที่ใช้หลักการกระจายอำนาจที่ส่วนกลางได้มอบอำนาจระดับหนึ่งให้ประชาชนในท้องถิ่นไปดำเนินการปกครองตนเองอย่างอิสระโดยที่ไม่ขัดต่อกฎหมายของประเทศทั้งสามส่วนนี้อยู่ในการควบคุมและบริหารงานของคณะรัฐมนตรีซึ่งมีหน้าที่รับผิดชอบบริหารราชการแผ่นดินรวมถึงการกำหนดนโยบายเพื่อให้ข้าราชการนำไปปฏิบัติทั้งนี้การปฏิรูประบบราชการที่เกิดการเปลี่ยนแปลงอย่างชัดเจนในโครงสร้างของหน่วยราชการเกิดขึ้นจากพระราชบัญญัติปรับปรุงกระทรวงทบวงกรม พ.ศ. ๒๕๔๕ มีการกำหนดส่วนราชการไว้เป็น ๒๐ กระทรวงและส่วนราชการไม่สังกัดสำนักนายกรัฐมนตรีกระทรวงหรือทบวง

(๒) การกระจาย...

(๒) การกระจายอำนาจเกิดผลสำเร็จหลายด้านแต่ยังมีปัญหาที่ต้องแก้ไข การกระจายอำนาจให้แก่อปท. ในระยะที่ผ่านมาได้ดำเนินการตามแนวทางของรัฐธรรมนูญแห่งราชอาณาจักรไทย พ.ศ. ๒๕๔๐ และ ๒๕๕๐ และตามแผนการกระจายอำนาจให้แก่องค์กรปกครองส่วนท้องถิ่นและแผนปฏิบัติการกำหนดขั้นตอนการกระจายอำนาจให้แก่องค์กรปกครองส่วนท้องถิ่นฉบับที่ ๑ และฉบับที่ ๒ นอกจากนั้น มีการใช้งบประมาณเป็นตัวกระตุ้นให้เกิดการถ่ายโอนภารกิจหน้าที่และเพิ่มรายได้ในการดำเนินงานของอปท. โดยในปีงบประมาณ พ.ศ. ๒๕๔๓ สัดส่วนของรายได้ของท้องถิ่นต่อรายได้รัฐบาลคิดเป็นร้อยละ ๑๓.๓๑ เพิ่มขึ้นเป็นร้อยละ ๒๕.๑๗ ในปีงบประมาณ ๒๕๕๐ และร้อยละ ๒๘.๒๑ ในปีงบประมาณ พ.ศ. ๒๕๕๔ มีการถ่ายโอนภารกิจไปแล้วตามแผนปฏิบัติการกำหนดขั้นตอนการกระจายอำนาจให้แก่อปท. ฉบับที่ ๑ จำนวน ๑๘๕ ภารกิจจากภารกิจที่จะต้องถ่ายโอน ๒๔๕ ภารกิจและถ่าย



โอนภารกิจตามแผนปฏิบัติการฉบับที่ ๒ จำนวน ๗๕งาน /กิจกรรมจาก ๑๑๔งาน /กิจกรรมและถ่ายโอนบุคลากร จากส่วนกลางให้องค์กรปกครองส่วนท้องถิ่นจำนวน ๙.๘๕๐คนแบ่งเป็นข้าราชการ ๑,๓๗๘คนบุคลากรทางการศึกษา ๕,๒๕๕คนข้าราชการกระทรวงสาธารณสุขซึ่งประจำอยู่ที่สถานอนามัยจำนวน ๗๙คนและลูกจ้างประจำ ๓,๐๙๘คนอย่างไรก็ตามยังมีปัญหาที่ต้องการการแก้ไขเช่นการทับซ้อนของอำนาจหน้าที่และเขตพื้นที่ระหว่าง องค์กรบริหารส่วนจังหวัดและองค์การบริหารส่วนตำบลหรือองค์การบริหารส่วนตำบลทำให้การจัดบริการ สาธารณะให้กับประชาชนยังขาดความสมดุลปัญหาการซื้อเสียงทำให้การเลือกตั้งระดับท้องถิ่นขาดความชอบธรรม และปัญหาการขาดแคลนรายได้ของอปท . ซึ่งรายได้ที่ท้องถิ่นจัดเก็บเองในภาพรวมมีสัดส่วนเพียงร้อยละ ๙.๙๐ ของรายได้รัฐบาลในปีงบประมาณพ.ศ. ๒๕๕๙และเพิ่มเป็นร้อยละ ๑๐.๖๕ในปีงบประมาณพ.ศ. ๒๕๕๙ท้องถิ่น จำเป็นต้องพึ่งพาเงินอุดหนุนจากรัฐบาลคิดเป็นร้อยละ ๓๘.๕๒และร้อยละ ๓๙.๔๖ ตามลำดับส่งผลให้อปท . ใน พื้นที่ที่มีกิจกรรมทางเศรษฐกิจหนาแน่นเช่นการเป็นแหล่งที่ตั้งของอุตสาหกรรมการค้าบริการการเป็นพื้นที่เขต พัฒนาเศรษฐกิจพิเศษแหล่งท่องเที่ยวที่มีชื่อเสียงระดับโลกการจัดบริการสาธารณะรองรับการเติบโตของเมืองและ การเพิ่มขึ้นของประชากรแฝงและแรงงานต่างด้าวได้อย่างมีขอบเขตจำกัด

### ๒.๔.๓ ด้านการทุจริตคอร์รัปชัน

ไทยกำลังประสบปัญหาการทุจริตเชิงนโยบายและผลประโยชน์ทับซ้อนเป็นอย่างมาก พัฒนาการของการทุจริตคอร์รัปชันในสังคมไทยเปลี่ยนแปลงจากในอดีตที่มีรูปแบบการทุจริตจัดซื้อจัดจ้างรับ สินบนซึ่งสามารถตรวจสอบหาหลักฐานจับผิดมาลงโทษได้เนื่องจากมีความซับซ้อนไม่มากเท่ากับการทุจริต คอร์รัปชันในปัจจุบันที่ประเทศไทยมีความเสียหายจากการทุจริตคอร์รัปชันขนาดใหญ่ที่สูงเป็นแสนล้านบาท อัน เนื่องจากการทุจริตเชิงนโยบายและผลประโยชน์ทับซ้อนซึ่งเป็นรูปแบบใหม่ที่เกิดมากขึ้นในช่วงที่รัฐเข้ามา มีบทบาทในการพัฒนาเศรษฐกิจและการหาประโยชน์จากธุรกิจในโลกสมัยใหม่มีความซับซ้อนเพิ่มขึ้นและในปัจจุบัน ประเทศไทยประสบปัญหาการทุจริตเชิงนโยบายและผลประโยชน์ทับซ้อนเป็นอย่างมากไม่ว่าจะเป็นองค์กรภาครัฐ หรือภาคเอกชนและมาตรการต่างๆที่ออกมารวมทั้งกฎหมายเกี่ยวกับการทุจริตและการตรวจสอบจากองค์กรต่างๆ ยังไม่สามารถที่จะเข้าไปแก้ไขปัญหาลำนี้ได้ดังปรากฏตามดัชนีภาพลักษณ์คอร์รัปชัน (Corruption Perception Index : CPI) พ.ศ. ๒๕๕๗ขององค์กรเพื่อความโปร่งใสนานาชาติพบว่าประเทศไทยได้ ๓๘คะแนนจากคะแนนเต็ม ๑๐๐คะแนนอยู่อันดับที่ ๘๕จากการจัดอันดับทั้งหมด ๑๗๕ประเทศทั่วโลกจะเห็นได้ว่าประเทศไทยมีคะแนนดีขึ้น เล็กน้อยเทียบกับปี ๒๕๕๖ที่ได้ ๓๕คะแนนอยู่อันดับ ๑๐๒โดยเมื่อเทียบกับประเทศในกลุ่มอาเซียนพบว่าประเทศไทยมีคะแนนเท่ากับประเทศฟิลิปปินส์ส่วนประเทศสิงคโปร์สูงถึง ๘๔คะแนนและมาเลเซียได้ ๕๒คะแนน (คะแนน มากหมายถึงมีคอร์รัปชันน้อย)

บริบท...

### บริบทการเปลี่ยนแปลงและสภาพอนาคตประเทศไทย

#### ๓.๑ บริบทภายใน

##### ๓.๑.๑ ภาพเศรษฐกิจไทยในกรณีฐาน

ภายใต้สมมติฐาน (๑) แนวโน้มการขยายตัวของเศรษฐกิจโลกเฉลี่ยร้อยละ ๓.๘ในช่วงแผน พัฒนาฉบับที่ ๑๒และร้อยละ ๔.๒ในช่วงแผนพัฒนาฉบับที่ ๑๓ (๒)การลงทุนภาครัฐขยายตัวเฉลี่ยร้อยละ ๔ (๓)ราคาน้ำมันเฉลี่ย ๗๐-๙๐ดอลลาร์สโร . ต่อบาร์เรลในช่วงแผนพัฒนาฉบับที่ ๑๒และเฉลี่ย ๘๐-๑๐๐ดอลลาร์ สโร. ต่อบาร์เรลในช่วงแผนพัฒนาฉบับที่ ๑๓(๔)ผลิตภาพการผลิตรวมขยายตัวร้อยละ ๒.๑โดยผลิตภาพการผลิต ภาคเกษตรหดตัวต่อเนื่องเฉลี่ยร้อยละ๐.๘ภาคอุตสาหกรรมขยายตัวเฉลี่ยร้อยละ ๒.๐และภาคบริการขยายตัว เฉลี่ยร้อยละ ๓.๐ (๕)การลงทุนภาคเอกชนขยายตัวเฉลี่ยร้อยละ ๕และ (๖) กำลังแรงงานลดลงเฉลี่ยร้อยละ ๐.๒

และร้อยละ ๐.๗ ในช่วงแผนพัฒนาฉบับที่ ๑๒ และ ๑๓ ตามลำดับภายใต้สมมติฐานเหล่านี้ เศรษฐกิจไทยในช่วง ๑๐ ปีข้างหน้ามีแนวโน้มที่จะขยายตัวเฉลี่ยร้อยละ ๓.๓-๔.๓ โดยมีค่ากลางของการประมาณการร้อยละ ๓.๘ ซึ่งทำให้เศรษฐกิจไทยจะสามารถขยายฐานขึ้นเป็นประเทศรายได้สูงในช่วงปี ๒๕๗๑ (ในกรณีเศรษฐกิจขยายตัวเฉลี่ยร้อยละ ๔.๓ - ๒๕๗๔) (ในกรณีเศรษฐกิจขยายตัวเฉลี่ยร้อยละ ๓.๓) การขยายตัวในกรณีฐานดังกล่าวทำให้เศรษฐกิจไทยมีความเสี่ยงที่จะตกอยู่ภายใต้กับดักประเทศรายได้ปานกลางอย่างถาวรมากขึ้นเมื่อคำนึงถึงเงื่อนไขในระยะยาว โดยเฉพาะ (๑) การลดลงของกำลังแรงงานที่จะหดตัวเร่งขึ้นเป็นเฉลี่ยร้อยละ ๑.๐ ในช่วงแผนพัฒนาฉบับที่ ๑๔ ซึ่งจะเป็นปัจจัยถ่วงต่อการขยายตัวทางเศรษฐกิจมากขึ้น (๒) ชีตความสามารถด้านการคิดค้นเทคโนโลยีและนวัตกรรมซึ่งเป็นสิ่งจำเป็นในการยกระดับฐานะประเทศเข้าสู่การเป็นประเทศรายได้สูงจะลดลงตามการเพิ่มขึ้นของสัดส่วนของประชากรผู้สูงอายุ (๓) จำนวนประชากรรวมจะเริ่มลดลงในปี ๒๕๗๐ ซึ่งส่งผลให้อุปสงค์และการผลิตเพื่อตอบสนองความต้องการในประเทศขยายตัวช้าลง (๔) การเพิ่มขึ้นของขีดความสามารถในการแข่งขันของประเทศต่างๆ ที่การปรับตัวเข้าสู่สังคมผู้สูงอายุช้ากว่าไทย (๕) ภาระการใช้จ่ายเพื่อดูแลผู้สูงอายุเพิ่มขึ้นทำให้การจัดสรรงบประมาณเพื่อการพัฒนาประเทศเพื่อยกระดับฐานะการพัฒนาประเทศมีข้อจำกัดมากขึ้น (๖) เกณฑ์รายได้ขั้นต่ำสำหรับการเป็นประเทศรายได้ขั้นสูงปรับตัวเพิ่มขึ้นเฉลี่ยประมาณ ๑๐๐-๒๐๐ ดอลลาร์สหรัฐ . ต่อคนต่อปี ตามการเพิ่มขึ้นของรายได้และมาตรฐานการครองชีพของประเทศสำคัญๆ เงื่อนไขดังกล่าวทำให้ประเทศไทยมีความเสี่ยงที่จะไม่สามารถหารายได้ที่เพียงพอในการที่จะทำให้คนไทยได้รับการพัฒนาอย่างเต็มศักยภาพ มีความภาคภูมิใจเกียรติและศักดิ์ศรีในประชาคมภูมิภาคและในเวทีโลก

### ๓.๑.๒ การเข้าสู่สังคมผู้สูงอายุ

การเข้าสู่สังคมผู้สูงอายุของประเทศไทยส่งผลให้อัตราการพึ่งพิงของประชากรวัยแรงงานต้องแบกรับการดูแลผู้สูงอายุเพิ่มขึ้นโดยในปี ๒๕๕๓ มีประชากรวัยแรงงาน ๕ คนที่มีศักยภาพแบกรับผู้สูงอายุ ๑ คน และคาดการณ์ว่าในปี ๒๕๘๓ จะเหลือประชากรวัยแรงงานเพียง ๑.๗ คนแบกรับผู้สูงอายุ ๑ คน การขาดแคลนกำลังแรงงานทำให้ต้องนำเข้าแรงงานไร้ทักษะจากประเทศเพื่อนบ้านซึ่งส่งผลกระทบต่อตลาดแรงงานไทยในด้านการยกระดับรายได้และทักษะฝีมือแรงงานจะช้าลงผลิตภาพแรงงานไทยอาจเพิ่มขึ้นช้า ปัญหาการค้ามนุษย์และการขาดการคุ้มครองทางสังคมขั้นพื้นฐานที่จำเป็นซึ่งจะเป็นปัญหาต่อเนื่องที่ส่งผลต่อคุณภาพชีวิตของคนไทยอาทิอาชญากรรมโรคระบาดและภาระทางการคลังของระบบบริการทางสังคม อย่างไรก็ตามนับเป็นโอกาสในการพัฒนาสินค้าและบริการธุรกิจบริการที่เหมาะสมกับกลุ่มผู้สูงอายุที่เพิ่มขึ้นเป็นตัวเลขเบื้องต้น สศช. จะคำนวณใหม่อีกครั้งเมื่อการปรับปรุงฐานข้อมูลในแบบจำลองเสร็จสมบูรณ์เกณฑ์ขั้นต่ำในปี ๒๕๕๖ ซึ่งอยู่ที่ ๑๒,๗๔๕ ดอลลาร์สหรัฐ. ต่อคนต่อปี

๓.๑.๓ ความเหลื่อมล้ำ...

### ๓.๑.๓ ความเหลื่อมล้ำ

ความเหลื่อมล้ำเป็นปัญหาสำคัญในสังคมไทยทั้งความเหลื่อมล้ำด้านรายได้โอกาส การเข้าถึงบริการภาครัฐและการเข้าถึงทรัพยากรธรรมชาตินำไปสู่ความขัดแย้งในสังคมและเป็นอุปสรรคต่อการพัฒนาประเทศที่ลดทอนความเข้มแข็งทางเศรษฐกิจและความมั่นคงทางสังคมจากการกระจายรายได้และผลประโยชน์ของการพัฒนาไปยังกลุ่มคนต่างๆ ในสังคมบางพื้นที่และบางสาขาการผลิตไม่ทั่วถึงเป็นธรรมชาติ ผลประโยชน์ส่วนใหญ่ตกอยู่ในกลุ่มที่มีโอกาสและรายได้สูงทำให้สัดส่วนรายได้ระหว่างกลุ่มคนวัยร้อยละ ๑๐ ของประชากรกับกลุ่มคนจนร้อยละ ๑๐ ของประชากรมีความแตกต่างกันถึง ๓๔.๘ เท่าในปี ๒๕๕๖ นอกจากนี้ความเหลื่อมล้ำยังส่งผลให้เกิดปัญหาต่างๆ อาทิ ปัญหาการทุจริตคอร์รัปชันคนยากจนขาดโอกาสการเข้าถึงบริการ

การศึกษาและสาธารณสุขที่มีคุณภาพอย่างเท่าเทียมการแย่งชิงทรัพยากรการรับรู้ข้อมูลข่าวสารปัญหา  
อาชญากรรมและยาเสพติด

### ๓.๑.๔ ความเป็นเมือง

การเปลี่ยนแปลงพื้นที่ชนบทไปสู่ความเป็นเมืองมีแนวโน้มเพิ่มขึ้นเพื่อลดความแออัดของ  
เมืองหลวงและเมืองหลักอันเป็นการกระจายความเจริญสู่พื้นที่อื่นๆจึงจำเป็นที่จะต้องมีการลงทุนโครงสร้างพื้นฐาน  
การจัดบริการสาธารณะเพื่อรองรับการเติบโตของเมืองการใช้ประโยชน์ของทรัพยากรท้องถิ่นทั้งปัจจัยการผลิต  
และแรงงานไปสู่ภาคการค้าบริการและอุตสาหกรรมตลอดจนการแสวงหาเทคโนโลยีใหม่ๆที่จะช่วยลดผลกระทบ  
ต่อสิ่งแวดล้อมซึ่งจะส่งผลต่อการลดลงและความเสื่อมโทรมของทรัพยากรท้องถิ่นการลดลงของแรงงานในภาค  
เกษตรรวมทั้งปัญหาการบริหารจัดการขยะทั้งขยะชุมชนและอุตสาหกรรมทั้งนี้การเพิ่มขึ้นของประชากรและ  
แรงงานในพื้นที่อาจส่งผลต่อการเปลี่ยนแปลงของวิถีชีวิตและวัฒนธรรมท้องถิ่นอย่างไรก็ตามการผลิตและกิจกรรม  
ทางเศรษฐกิจที่มีขนาดใหญ่ขึ้นเพื่อตอบสนองความต้องการคนในเมืองที่มากขึ้นจะส่งผลให้เกิดการประหยัดจาก  
ขนาดการขนส่งมีต้นทุนต่ำลงและการลงทุนในระบบสาธารณูปโภคจะมีความคุ้มค่ามากขึ้นนอกจากนี้ความต้องการ  
แรงงานที่มากขึ้นมีส่วนเอื้อหรือทำให้จำเป็นต้องมีการตั้งสถาบันการศึกษาในพื้นที่เพื่อตอบสนองความต้องการ  
ของสถานประกอบการที่มีจำนวนมาก

### ๓.๑.๕ การบริหารจัดการภาครัฐ

(๑) ร่างรัฐธรรมนูญแห่งราชอาณาจักรไทย พ.ศ. ๒๕๕๘วางกรอบด้านการบริหาร  
จัดการภาครัฐเอื้อต่อการพัฒนาธรรมาภิบาลภาครัฐ ร่างรัฐธรรมนูญแห่งราชอาณาจักรไทย พ.ศ. ๒๕๕๘มีมาตรา  
สำคัญที่จะช่วยสนับสนุนให้การบริหารจัดการและการปรับปรุงประสิทธิภาพกลไกการพัฒนาอาทิมาตรา ๖๙  
หน่วยงานของรัฐองค์การเอกชนหรือองค์กรใดที่ดำเนินกิจกรรมโดยใช้เงินแผ่นดินมีหน้าที่ต้องเปิดเผยข้อมูล  
เกี่ยวกับการดำเนินการดังกล่าวต่อสาธารณะเพื่อให้พลเมืองได้ติดตามและตรวจสอบมาตรา ๘๒รัฐต้องดำเนินการ  
ตามแนวนโยบายพื้นฐานแห่งรัฐและต้องจัดระบบงานราชการและงานของรัฐอย่างอื่นให้เป็นไปตามหลักธรรมาภิ  
บาลพัฒนาและสร้างโอกาสเพื่อลดความเหลื่อมล้ำและสร้างความเป็นธรรมอย่างยั่งยืนกระจายอำนาจและจัด  
ภารกิจอำนาจหน้าที่และขอบเขตความรับผิดชอบที่ชัดเจนระหว่างราชการส่วนกลางส่วนภูมิภาคและส่วนท้องถิ่น  
รวมทั้งมีกลไกป้องกันและขจัดการทุจริตและประพฤติมิชอบที่มีประสิทธิภาพทั้งในภาครัฐและภาคเอกชน ฯลฯ  
มาตรา ๘๙รัฐต้องดำเนินนโยบายการเงินการคลังและงบประมาณภาครัฐระบบการเงินการคลังเพื่อสังคมมีระบบ  
ภาษีอากรที่มีความเป็นธรรมมีประสิทธิภาพเกิดประโยชน์สูงสุดต่อประชาชนและสอดคล้องกับการเปลี่ยนแปลง  
ทางเศรษฐกิจและสังคม

(๒) ภาคประชา...

(๒) ภาคประชาสังคมให้ความสำคัญกับการบริหารจัดการของภาครัฐสถาบันทางสังคมอาทิมูลนิธิสถาบันการศึกษา  
หน่วยงานวิจัยต่างๆนำเสนอผลการติดตามวิเคราะห์ สังเคราะห์เรื่องเกี่ยวกับการบริหารจัดการประเทศและการ  
ปรับปรุงประสิทธิภาพกลไกการพัฒนาทั้งประเด็นธรรมาภิบาลการทุจริตคอร์รัปชันทั้งการคอร์รัปชันขนาดใหญ่  
และคอร์รัปชันภาคครัวเรือนการบริหารจัดการภาครัฐและการกระจายอำนาจเพื่อรายงานข้อค้นพบและ  
ข้อเสนอแนะสู่สาธารณะเป็นแรงกดดันให้ผู้มีอำนาจภาครัฐหันมาพิจารณาทบทวนแนวนโยบายมาตรการและกลไก  
การทำงานต่างๆให้เหมาะสมมากขึ้น

### ๓.๒ บริบทภายนอก

#### ๓.๒.๑ การเข้าสู่สังคมผู้สูงอายุของโลก

องค์การสหประชาชาติประเมินสถานการณ์ว่าในช่วงปี ๒๕๔๔-๒๖๔๓ (ค.ศ. ๒๐๐๑-๒๐๑๐)

จะเป็นศตวรรษแห่งผู้สูงอายุหมายถึงการมีประชากรอายุ ๖๐ ปีขึ้นไปมากกว่าร้อยละ ๑๐ ของประชากรรวมทั่วโลก โดยประเทศที่พัฒนาแล้วจะใช้ระยะเวลาที่ค่อนข้างยาวนานในการเข้าสู่สังคมผู้สูงอายุเช่นญี่ปุ่นอเมริกายุโรปขณะที่ กลุ่มประเทศกำลังพัฒนาจะมีระยะเวลาเปลี่ยนแปลงโครงสร้างประชากรดังกล่าวค่อนข้างสั้นกว่าสะท้อนถึง ระยะเวลาในการเตรียมความพร้อมเพื่อรองรับสังคมผู้สูงอายุที่สั้นกว่าประเทศพัฒนาแล้วค่อนข้างมากโดยการเป็น สังคมผู้สูงอายุจะส่งผลให้มีการขาดแคลนแรงงานในประเทศและมีการเคลื่อนย้ายแรงงานต่างด้าวมากขึ้น นอกจากนี้มีความต้องการสินค้าและบริการที่เหมาะสมกับผู้สูงอายุมากขึ้นนับเป็นโอกาสอย่างมากสำหรับประเทศไทย ที่จะพัฒนาด้านธุรกิจและลงทุนด้านการค้าและบริการด้านการท่องเที่ยวที่พักอาศัยการให้บริการสุขภาพในรูปแบบ ต่างๆรวมทั้งเป็นโอกาสของแรงงานไทยในการไปทำงานในประเทศที่พัฒนาแล้ว

### ๓.๒.๒ การปรับเปลี่ยนด้านเทคโนโลยีและนวัตกรรมที่รวดเร็ว

การปรับเปลี่ยนที่รวดเร็ว ด้านเทคโนโลยีและนวัตกรรมส่งผลให้เกิดการเปลี่ยนแปลงรูปแบบ การผลิตและการค้าที่มีการใช้เทคโนโลยีมาช่วยในการเพิ่มประสิทธิภาพการผลิตการพาณิชย์อิเล็กทรอนิกส์กลาย มาเป็นรูปแบบการค้าที่มีบทบาทมากขึ้นมีการยกระดับกระบวนการผลิตแบบอัตโนมัติไปสู่การใช้เทคโนโลยีที่ ผสมผสานระหว่าง Information Technology กับ Operational Technology หรือที่เรียกว่า Internet of Things (เทคโนโลยีอินเทอร์เน็ตที่เชื่อมอุปกรณ์และเครื่องมือต่างๆเช่นโทรศัพท์มือถือรถยนต์ตู้เย็นโทรทัศน์และ อื่นๆเข้าไว้ด้วยกัน) เพื่อผลิตสินค้าตามความต้องการของผู้บริโภคมากยิ่งขึ้นโดยหากภาคการผลิตที่ ปรับตัวตามการเปลี่ยนแปลงของเทคโนโลยีไม่ทันขาดการลงทุนด้านการวิจัยและพัฒนาและนวัตกรรมจะทำให้ ความสามารถในการแข่งขันลดลง

### ๓.๒.๓ ความเชื่อมโยงกับเศรษฐกิจในระดับภูมิภาคและระดับโลกที่สูงขึ้น

(๑) แนวโน้มการพัฒนาเศรษฐกิจของประเทศเพื่อนบ้าน มีการพัฒนาระบบเศรษฐกิจ และเขตเศรษฐกิจพิเศษภายในประเทศซึ่งจะมีผลต่อทิศทางการวางแผนพัฒนาด้านโครงสร้างพื้นฐานของประเทศ ไทยตลอดจนการปรับเปลี่ยนกฎระเบียบกติกาด้านการค้าการลงทุนที่มุ่งเน้นให้ความสำคัญกับเรื่องความโปร่งใส และสิ่งแวดล้อมมากขึ้น

(๒) การเปิดเสรีภายใต้ข้อตกลงประชาคมเศรษฐกิจอาเซียนในปี ๒๕๕๘ จะนำมาซึ่ง โอกาสที่สำคัญๆหลายประการต่อการยกระดับศักยภาพการขยายตัวของเศรษฐกิจไทยได้แก่ ๑) การลดข้อจำกัดใน ด้านอุปสงค์ในประเทศ ๒) โอกาสในการใช้ปัจจัยการผลิตและแรงงานสำหรับการพัฒนาภาคเกษตรและ

อุตสาหกรรม...

อุตสาหกรรมที่ใช้แรงงานและวัตถุดิบเข้มข้นในการเพิ่มขีดความสามารถในการแข่งขันและพัฒนาตนเองไปสู่ระดับ การผลิตที่สูงขึ้นทั้งการผลิตในประเทศและการใช้ฐานการผลิตในประเทศเพื่อนบ้านและ ๓) โอกาสในการใช้ความ ได้เปรียบด้านสถานที่ตั้งและด้านโครงสร้างพื้นฐานและโลจิสติกส์ในการขับเคลื่อนเศรษฐกิจให้เป็นศูนย์กลาง ทางด้านการบริการและการผลิตภาคอุตสาหกรรมอนาคตในอนุภูมิภาคและในภูมิภาคในระยะต่อไป

(๓) การเปิดเสรีทางการค้ากับประเทศที่พัฒนาแล้ว จะมีการนำประเด็นด้านมาตรฐานของการค้าและบริการมา เป็นข้อกีดกันทางการค้าซึ่งผู้ประกอบการภายในประเทศโดยเฉพาะวิสาหกิจขนาดกลางและขนาดย่อมต้องปรับตัว เพื่อพัฒนาผลิตภาพการผลิตและรูปแบบธุรกิจพัฒนามาตรฐานของอุตสาหกรรมตลอดจนพัฒนาสินค้าที่เป็นมิตร ต่อสิ่งแวดล้อมและมีความรับผิดชอบต่อสังคม /ชุมชนมากขึ้นโดยแรงเหวี่ยงจากกระแสการเปิดเสรีทางการค้าจะ ก่อให้เกิดการเคลื่อนย้ายเงินทุนแนวโน้มราคาสินค้าเกษตรและสินค้าขั้นปฐมแรงกดดันจากการเพิ่มขึ้นของขีด ความสามารถในการแข่งขันของประเทศต่างๆในอนุภูมิภาคโดยเฉพาะในการผลิตสินค้าเกษตรสินค้ากึ่งทุนและ

เทคโนโลยีเข้มข้นรวมทั้งแนวนโยบายและมาตรการการพัฒนาของภาครัฐที่ยังไม่ทั่วถึงปัญหาความเหลื่อมล้ำทางด้านรายได้ให้มีความรุนแรงมากขึ้นและเป็นอุปสรรคต่อการสร้างการเติบโตของเศรษฐกิจแบบทั่วถึงซึ่งเป็นปัจจัยที่จำเป็นต่อการขยายตัวทางเศรษฐกิจที่ต่อเนื่องและยั่งยืน

**(๔) ตลาดเงินตลาดทุนและเศรษฐกิจโลกยังมีความเสี่ยงที่จะผันผวนตลอดช่วงแผนฯ ๑๒** เนื่องจาก ๑) ผลกระทบจากการปรับทิศทางนโยบายการเงินในสหรัฐอเมริกาในช่วงต้นแผนพัฒนาฯ และแนวโน้มการปรับทิศทางนโยบายการเงินในยุโรปในช่วงกลางถึงปลายแผนพัฒนาฯ และ ๒) ปัญหาการส่งสมหนี้สาธารณะในประเทศสำคัญๆ ในช่วงหลังวิกฤติเศรษฐกิจโลกที่มีความเสี่ยงจะพัฒนาไปสู่วิกฤติและสร้างผลกระทบต่อเสถียรภาพของระบบเศรษฐกิจและการเงินโลกหากมาตรการปฏิรูปในประเทศสำคัญของโลกไม่ประสบความสำเร็จอย่างเป็นรูปธรรม

**(๕) ความเคลื่อนไหวของกระแสวัฒนธรรมโลก** ความก้าวหน้าในการติดต่อสื่อสารการขยายตัวของเครือข่ายทางสังคมออนไลน์ส่งผลให้ทั้งโอกาสและความเสี่ยงต่อวิถีชีวิตทัศนคติและความเชื่อในสังคมตลอดจนความสัมพันธ์ระหว่างบุคคลกระบวนการเรียนรู้และพฤติกรรมกรบริโภคของคนในประเทศ

### ๓.๒.๔ การเปลี่ยนแปลงสภาพภูมิอากาศ

**(๑) การเปลี่ยนแปลงสภาพภูมิอากาศ (Climate Change) จะส่งผลกระทบซ้ำเติมต่อสถานการณ์ความเสื่อมโทรมของทรัพยากรธรรมชาติและสิ่งแวดล้อมให้มีความรุนแรงมากขึ้น** อุณหภูมิของโลกเพิ่มขึ้นทำให้เกิดความแห้งแล้งเป็นระยะเวลายาวนานเกิดฝนขาดช่วงและมีฤดูกาลเปลี่ยนไปส่งผลกระทบต่อความอุดมสมบูรณ์ของดินป่าไม้เกิดความเสื่อมโทรมแหล่งน้ำขาดแคลนผลผลิตทางการเกษตรลดลงเกิดโรคระบาดในพืชและสัตว์และอาจเกิดผลกระทบต่อสุขภาพของมนุษย์กรณีที่เกิดโรคระบาดใหม่เกิดความเสียหายต่อเศรษฐกิจ ความหลากหลายทางชีวภาพเช่นระบบนิเวศป่าไม้ระบบนิเวศชายฝั่งพื้นที่ชุ่มน้ำเกิดการกัดเซาะชายฝั่งและการสูญเสียแนวปะการังการสูญเสียความหลากหลายทางชีวภาพดังกล่าวข้างต้นจะส่งผลกระทบต่อความมั่นคงด้านอาหารสุขภาพพลังงานและลดทอนขีดความสามารถในการพึ่งพาตนเองของชุมชน

**(๒) การเปลี่ยนแปลงของสภาพภูมิอากาศยังส่งผลให้ภัยพิบัติทางธรรมชาติมีแนวโน้มเกิดบ่อยครั้งขึ้นและมีความรุนแรงมากขึ้น** ทั้งอุทกภัยภัยแล้งแผ่นดินไหวและดินโคลนถล่มส่งผล

กระทบ...

กระทบต่อภาคการผลิตการพัฒนากิจการและการพัฒนาเศรษฐกิจโดยรวมของประเทศรวมทั้งวิถีการดำรงชีวิตของประชาชนนอกจากนี้ข้อตกลงระหว่างประเทศเกี่ยวกับการเปลี่ยนแปลงสภาพภูมิอากาศจะทวีความเข้มข้นและเป็นแรงกดดันให้ประเทศไทยต้องเตรียมพร้อมรับภาระในการลดการปล่อยก๊าซเรือนกระจกภายใต้กระแสการแข่งขันทางการค้า

### ๓.๒.๕ วาระการพัฒนาของโลกภายหลังค.ศ. ๒๐๑๕ (Post ๒๐๑๕ Agenda)

ประเด็นสำคัญของวาระการพัฒนาโลกภายหลังค.ศ. ๒๐๑๕คือการจัดทำเป้าหมายการพัฒนาที่ยั่งยืนในกรอบสหประชาชาติ (Sustainable Development Goals-SDGs) ในช่วงเวลา ๑๕ปีโดยสหประชาชาติให้การรับรองแล้วเมื่อวันที่ ๑๐กันยายน ๒๕๕๗ประกอบด้วยเป้าประสงค์ (Goal) จำนวน ๑๗ข้อ และเป้าหมาย (Target) จำนวน ๑๖๙ข้อซึ่งจะส่งผลกระทบต่อกรอบแนวทางการพัฒนาประเทศในอนาคตที่ต้องเน้นขจัดความยากจนให้หมดไปประชาชนมีสุขภาพที่ดีมีระบบการศึกษามีความเท่าเทียมกันทางเพศส่งเสริมการเติบโตทางเศรษฐกิจแบบยั่งยืนมีระบบโครงสร้างพื้นฐานที่รองรับการพัฒนาอุตสาหกรรมที่ยั่งยืนลดความไม่เท่าเทียมกันทั้งภายในประเทศและระหว่างประเทศมีรูปแบบการผลิตและการบริโภคแบบยั่งยืนเตรียมความพร้อมใน

การรับมือการเปลี่ยนแปลงสภาพภูมิอากาศสงวนรักษาทรัพยากรธรรมชาติและหลากหลายทางชีวภาพมีการจัดการทรัพยากรทางทะเลอย่างยั่งยืนส่งเสริมให้สังคมมีความสุขมีความยุติธรรมและส่งเสริมความเป็นหุ้นส่วนเพื่อการพัฒนาในระดับโลกร่วมกัน

## กรอบวิสัยทัศน์และเป้าหมาย

### ๔.๑ กรอบวิสัยทัศน์แผนพัฒนาฉบับที่ ๑๒

จากสถานะของประเทศและบริบทการเปลี่ยนแปลงต่างๆที่ประเทศกำลังประสบอยู่ทำให้การกำหนดวิสัยทัศน์แผนพัฒนาฉบับที่ ๑๒ยังคงมีความต่อเนื่องจากวิสัยทัศน์แผนพัฒนาฉบับที่ ๑๑และกรอบหลักการของการวางแผนที่น้อมนำและประยุกต์ใช้หลักปรัชญาของเศรษฐกิจพอเพียงยึดคนเป็นศูนย์กลางของการพัฒนาอย่างมีส่วนร่วมการพัฒนาที่ยืดหลักสมดุลยั่งยืนโดยวิสัยทัศน์ของการพัฒนาในแผนพัฒนาฉบับที่ ๑๒ต้องให้ความสำคัญกับการกำหนดทิศทางการพัฒนาที่มุ่งสู่การเปลี่ยนผ่านประเทศไทยจากประเทศที่มีรายได้ปานกลางไปสู่ประเทศที่มีรายได้สูงมีความมั่นคงและยั่งยืนสังคมอยู่ร่วมกันอย่างมีความสุขและนำไปสู่การบรรลุวิสัยทัศน์ระยะยาว “มั่นคง มั่งคั่ง ยั่งยืน” ของประเทศ

### ๔.๒ การกำหนดตำแหน่งทางยุทธศาสตร์ของประเทศ (Country Strategy

Positioning) เป็นการกำหนดตำแหน่งทางยุทธศาสตร์ของประเทศที่สอดคล้องกับยุทธศาสตร์ชาติที่สศช. ได้จัดทำขึ้นประเทศไทยเป็นประเทศรายได้สูงที่มีการกระจายรายได้อย่างเป็นธรรมเป็นศูนย์กลางด้านการขนส่งและโลจิสติกส์ของภูมิภาคสู่ความเป็นชาติการค้าและบริการ (Trading and Service Nation) เป็นแหล่งผลิตสินค้าเกษตร

### ๔.๓ เป้าหมาย

#### ๔.๓.๑ การหลุดพ้นจากกับดักประเทศรายได้ปานกลางสู่รายได้สูง

- (๑) เศรษฐกิจขยายตัวเฉลี่ยไม่ต่ำกว่าร้อยละ ๕.๐
- (๒) ผลิตภัณฑ์มวลรวมในประเทศต่อหัว (GDP Per Capita) และรายได้ประชาชาติต่อหัว (GNP Per Capita) ณสิ้นแผนพัฒนาฉบับที่ ๑๒ ในปี ๒๕๖๖ เพิ่มขึ้นเป็น ๓๑๗,๐๕๑ บาท (๘,๓๒๕ ดอลลาร์สหรัฐ) และ ๓๐๑,๑๘๙ บาท (๘,๘๕๘ ดอลลาร์สหรัฐ) ต่อคนต่อปี

(๓) ผลิต...

(๓) ผลิตภาพการผลิตเพิ่มขึ้นไม่ต่ำกว่าเฉลี่ยร้อยละ ๒.๕ ต่อปี

(๔) การลงทุนรวมขยายตัวไม่ต่ำกว่าเฉลี่ยร้อยละ ๘.๐ (การลงทุนขยายตัวของการลงทุนภาครัฐไม่ต่ำกว่าร้อยละ ๑๐.๐ และการลงทุนของภาคเอกชนขยายตัวไม่ต่ำกว่าเฉลี่ยร้อยละ ๗.๕ ในขณะที่ปริมาณการส่งออกขยายตัวเฉลี่ยไม่ต่ำกว่าร้อยละ ๔.๐ ต่อปี)

#### ๔.๓.๒ การพัฒนาศักยภาพคนให้สนับสนุนการเจริญเติบโตของประเทศและการสร้างสังคมสูงวัยอย่างมีคุณภาพ

- (๑) ประชาชนทุกช่วงวัยมีความมั่นคงทางด้านเศรษฐกิจและสังคม (Socio-Economic Security) และมีคุณภาพชีวิตที่ดีขึ้น
- (๒) การศึกษาและการเรียนรู้ได้รับการพัฒนาคุณภาพ
- (๓) สถาบันทางสังคมมีความเข้มแข็งเป็นฐานรากที่เอื้อต่อการพัฒนาคน

#### ๔.๓.๓ การลดความเหลื่อมล้ำในสังคม

- (๑) การกระจายรายได้มีความเท่าเทียมกันมากขึ้น
- (๒) บริการทางสังคมมีคุณภาพและมีการกระจายอย่างทั่วถึง

#### ๔.๓.๔ การสร้างการเจริญเติบโตทางเศรษฐกิจและสังคมที่เป็นมิตรกับสิ่งแวดล้อม

- (๑) รักษาความมั่นคงของฐานทรัพยากรสร้างสมดุลระหว่างการอนุรักษ์และการใช้ประโยชน์อย่างยั่งยืนและเป็นธรรม
- (๒) ขับเคลื่อนประเทศสู่เศรษฐกิจและสังคมที่เป็นมิตรต่อสิ่งแวดล้อม
- (๓) เพิ่มขีดความสามารถในการรับมือภัยพิบัติและการเปลี่ยนแปลงสภาพภูมิอากาศ
- (๔) เพิ่มประสิทธิภาพและเสริมสร้างธรรมาภิบาลในการบริหารจัดการทรัพยากรธรรมชาติและสิ่งแวดล้อม
- (๕) มีการบริหารจัดการน้ำให้สมดุลระหว่างการอุปสงค์และอุปทานของน้ำ

#### ๔.๓.๕ การบริหารราชการแผ่นดินที่มีประสิทธิภาพ

- (๑) การบริหารงานภาครัฐที่โปร่งใสเป็นธรรมมีประสิทธิภาพและมีส่วนร่วม
- (๒) ขจัดการทุจริตคอร์รัปชัน

### แนวทางการพัฒนา

#### ๕.๑ การยกระดับศักยภาพการแข่งขันการหลุดพ้นกับดักรายได้ปานกลางสู่รายได้สูง

##### ๕.๑.๑ การส่งเสริมด้านการวิจัยและพัฒนา

พัฒนาสถานะแวดล้อมของการพัฒนาวิทยาศาสตร์เทคโนโลยีวิจัยและนวัตกรรมทั้งด้านการลงทุนในการวิจัยและพัฒนาด้านบุคลากรวิจัยด้านโครงสร้างพื้นฐานและด้านการบริหารจัดการรวมทั้งสนับสนุนและผลักดันให้ผู้ประกอบการมีบทบาทหลักด้านเทคโนโลยีและนวัตกรรมตลอดจนผลักดันงานวิจัยและพัฒนาให้ใช้ประโยชน์อย่างแท้จริงทั้งเชิงพาณิชย์และสาธารณะโดยให้ความคุ้มครองทรัพย์สินทางปัญญา

##### ๕.๑.๒ การพัฒนาผลิตภาพแรงงาน

สร้างความร่วมมือระหว่างภาครัฐและภาคเอกชนในการพัฒนากำลังคนและแรงงานให้มีทักษะความรู้และสมรรถนะที่สอดคล้องกับความต้องการของตลาดและรองรับการเปิดเสรีของประชาคมอาเซียน โดยยกระดับและพัฒนาสมรรถนะแรงงานไทยด้วยเทคโนโลยีเร่งรัดให้แรงงานทั้งระบบมีการเรียนรู้ขึ้น

พื้นฐาน...

พื้นฐานเพื่อสามารถแข่งขันในตลาดแรงงานได้สนับสนุนให้แรงงานและปัจจัยการผลิตมีความยืดหยุ่นในการเคลื่อนย้ายระหว่างสาขาการผลิตและระหว่างพื้นที่การผลิตเพื่อให้แรงงานสามารถเคลื่อนย้ายไปสู่สาขาการผลิตที่มีผลิตภาพการผลิตสูงสุดและสนับสนุนให้ผู้ประกอบการในภาคอุตสาหกรรมและบริการจัดทำกรอบคุณวุฒิวิชาชีพและมาตรฐานฝีมือแรงงานให้เป็นมาตรฐานที่เชื่อมโยงกันเพื่อยกระดับทักษะของแรงงาน

##### ๕.๑.๓ การส่งเสริมผู้ประกอบการที่เข้มแข็งและพาณิชย์ดิจิทัล

พัฒนาขีดความสามารถของผู้ประกอบการให้มีความยืดหยุ่นสามารถปรับตัวและดำเนินธุรกิจท่ามกลางการดำเนินนโยบายและมาตรการการกีดกันทางการค้าในรูปแบบต่างๆ เพิ่มสัดส่วนความเป็นเจ้าของของคนไทยและสนับสนุนให้มีการขยายตลาดที่มีแบรนด์สินค้าและช่องทางการตลาดที่เป็นของตนเองมากขึ้นตลอดจนพัฒนาต่อยอดอุตสาหกรรมและบริการเพื่อเข้าสู่การเป็นศูนย์กลางการผลิตบริการและอุตสาหกรรมดิจิทัล

##### ๕.๑.๔ การลงทุนโครงสร้างพื้นฐานเร่งลงทุนและพัฒนาโครงสร้างพื้นฐานด้านการคมนาคมขนส่งเพื่อเชื่อมโยงพื้นที่

เศรษฐกิจในประเทศและต่างประเทศทั้งการพัฒนาและปรับปรุงโครงข่ายรถไฟให้เป็นโครงข่ายหลักในการเดินทางและขนส่งของประเทศพัฒนาโครงข่ายระบบขนส่งสาธารณะและโครงข่ายทางหลวงพิเศษ

ระหว่างเมืองขยายขีดความสามารถของท่าอากาศยานหลักของประเทศพัฒนาท่าเรือที่มีศักยภาพให้เป็นที่เรือ อีเล็กทรอนิกส์เต็มรูปแบบรวมทั้งพัฒนาและปรับปรุงระบบโทรคมนาคมของประเทศตลอดจนสนับสนุนการพัฒนา ด้านอุตสาหกรรมที่เกิดจากลงทุนด้านโครงสร้างพื้นฐานเช่นอุตสาหกรรมซ่อมบำรุงและผลิตชิ้นส่วนอากาศยานและ อุตสาหกรรมระบบรางเป็นต้นเพื่อสร้างโอกาสทางเศรษฐกิจให้กับประเทศในการเป็นฐานการผลิตในภูมิภาค เอเชีย

### ๕.๑.๕ การปรับโครงสร้างการผลิต

ปรับโครงสร้างการผลิตภาคเกษตรโดยการปรับเปลี่ยนจากการผลิตสินค้าเกษตรขั้นปฐม เป็นสินค้าเกษตรแปรรูปที่มีมูลค่าสูงมีคุณภาพและมาตรฐานสากลสามารถสร้างความเชื่อมโยงทางด้านวัตถุดิบกับ ประเทศเพื่อนบ้านและลดระดับการผลิตสินค้าขั้นปฐมที่สูญเสียขีดความสามารถในการแข่งขันลงสู่ระดับที่จำเป็น สำหรับการสร้างความมั่นคงทางด้านอาหารและพลังงานจัดระบบการผลิตให้สอดคล้องกับศักยภาพพื้นที่และความ ต้องการของตลาดตั้งแต่ต้นน้ำถึงปลายน้ำทั้งด้านกายภาพและเศรษฐกิจรวมทั้งส่งเสริมการรวมกลุ่มทางการเกษตร จากกิจการเจ้าของคนเดียวเป็นการประกอบการในลักษณะสหกรณ์ห้างหุ้นส่วนและบริษัทเพื่อให้เกิดการประหยัด จากขนาดพิจารณาพันธุ์พืชที่เหมาะสมกับศักยภาพของพื้นที่และแหล่งน้ำใช้เทคโนโลยีการผลิตในระดับที่ เหมาะสมใช้กลไกตลาดในการป้องกันความเสี่ยงตลอดจนส่งเสริมและเร่งขยายผลแนวคิดการทำการเกษตรตาม หลักปรัชญาของเศรษฐกิจพอเพียงและระบบเกษตรกรรมยั่งยืนปรับโครงสร้างการผลิตภาคบริการโดยเร่งพัฒนา ระบบคมนาคมขนส่งให้เกิดความเชื่อมโยงกันเป็นโครงข่ายทั้งทางบกทางน้ำและทางอากาศเร่งพัฒนาท่าเทียบเรือ ขนาดใหญ่เพื่อรองรับการเติบโตของการท่องเที่ยวทางทะเลปรับปรุงแก้ไขกฎหมายที่เกี่ยวข้องกับการท่องเที่ยวให้ ครบคลุมและทันสมัยทั้งการควบคุมกิจกรรมต่างๆเกี่ยวกับการท่องเที่ยวและส่งเสริมการท่องเที่ยวและกำหนด และจัดทำกฎหมายเพื่อยกระดับมาตรฐานการท่องเที่ยวของไทยสู่สากลและรองรับการพัฒนาการท่องเที่ยวให้ สามารถแข่งขันได้ในระดับนานาชาติรวมทั้งส่งเสริมการพัฒนาเชิงพื้นที่ในลักษณะกลุ่มคลัสเตอร์ท่องเที่ยวโดย สนับสนุนการพัฒนาด้านการท่องเที่ยวของพื้นที่ที่มีความเชื่อมโยงทั้งทางกายภาพวิถีชีวิตวัฒนธรรมท้องถิ่นและ กิจกรรมการท่องเที่ยวตลอด

จนส่ง...

จนส่งเสริมการสร้างความเชื่อมโยงด้านการท่องเที่ยวในภูมิภาคอาเซียนทั้งประเทศที่มีพรมแดนติดกันและประเทศ ที่มีโครงข่ายคมนาคมขนส่งเชื่อมโยงกันเพื่อให้เกิดการพัฒนาแบบองค์รวมทั้งระบบพัฒนาต่อยอดอุตสาหกรรม อนาคตเพื่อเป็นแหล่งการถ่ายทอดเทคโนโลยีเชื่อมโยงการผลิตกับอุตสาหกรรมที่เป็นฐานรายได้ประเทศและเป็น กลไกการขับเคลื่อนเศรษฐกิจไทยให้เข้าสู่การเป็นศูนย์กลางการผลิตและบริการทั้งในระดับอนุภูมิภาคและใน ภูมิภาคอาเซียนพัฒนาโครงสร้างพื้นฐานที่สนับสนุนการขยายตัวด้านการค้าการลงทุนเช่นโลจิสติกส์และพลังงาน รวมทั้งปัจจัยสนับสนุนการลงทุนอื่นๆเช่นลดอุปสรรคการเคลื่อนย้ายเงินทุนระหว่างประเทศเป็นต้นส่งเสริมการนำ เทคโนโลยีและนวัตกรรมมาประยุกต์ใช้ทั้งภาคการผลิตการตลาดการบริหารจัดการการเงินและโลจิสติกส์เชื่อมโยง เศรษฐกิจดิจิทัลในการอำนวยความสะดวกทางการค้าการลงทุนด้วยระบบอีเล็กทรอนิกส์และสนับสนุนการลงทุน เพื่อสร้างเศรษฐกิจและสังคมแห่งปัญญาและการเรียนรู้มุ่งเน้นการพัฒนาธุรกิจเชิงสร้างสรรค์การลงทุนที่ใช้ เทคโนโลยีขั้นสูงและเป็นมิตรกับสิ่งแวดล้อมการประหยัดพลังงานและการใช้พลังงานทดแทนการลงทุนด้านการ วิจัยและพัฒนาเชิงพาณิชย์การจัดตั้งสำนักงานใหญ่ข้ามประเทศบริษัทการค้าระหว่างประเทศรวมทั้งการให้ ความสำคัญเรื่องความรับผิดชอบต่อสังคมและการตอบแทนสู่สังคมขององค์กรและกิจการเพื่อสังคม

### ๕.๒ การพัฒนาศักยภาพคนตามช่วงวัยและการปฏิรูประบบเพื่อสร้างสังคมสูงวัยอย่างมี

คุณภาพ



### ๕.๒.๑ การพัฒนาศักยภาพคนในทุกช่วงวัยให้สนับสนุนการเจริญเติบโตของประเทศ

โดยช่วงวัยเด็กตั้งแต่แรกเกิดให้มีพัฒนาการที่สมวัยในทุกด้านวัยเรียนวัยรุ่นให้มีทักษะการเรียนรู้ทักษะชีวิตสามารถอยู่ร่วมกับผู้อื่นภายใต้บริบทสังคมที่เป็นพหุวัฒนธรรมวัยแรงงานให้มีการพัฒนาระดับสมรรถนะฝีมือแรงงานเพื่อสร้างผลิตภาพเพิ่มให้กับประเทศวัยผู้สูงอายุให้มีการทำงานที่เหมาะสมตามศักยภาพและประสบการณ์มีรายได้ในการดำรงชีวิตมีการสร้างเสริมและฟื้นฟูสุขภาพเพื่อป้องกันหรือชะลอความทุพพลภาพและโรคเรื้อรังต่างๆที่จะก่อให้เกิดภาระแก่ปัจเจกบุคคลครอบครัวและระบบบริการสุขภาพ

### ๕.๒.๒ การยกระดับคุณภาพการศึกษาและการเรียนรู้ให้มีคุณภาพเท่าเทียมและทั่วถึง

- (๑) ปฏิรูประบบบริหารจัดการทางการศึกษาโดยปรับระบบบริหารจัดการการศึกษาใหม่เพื่อสร้างความรับผิดชอบต่อผลลัพธ์ (Accountability)
- (๒) ปฏิรูประบบการคลังด้านการศึกษาเพื่อเพิ่มคุณภาพและประสิทธิภาพการจัดการศึกษาโดยการจัดสรรงบประมาณตรงสู่ผู้เรียนส่งเสริมการมีส่วนร่วมจากภาคเอกชนในการจัดการศึกษา
- (๓) พัฒนาคุณภาพครูทั้งระบบตั้งแต่กระบวนการผลิตสรรหาและการคัดเลือกให้ได้คนดีคนเก่งรวมทั้งระบบการประเมินและรับรองคุณภาพที่เน้นผลลัพธ์จากตัวผู้เรียน
- (๔) ปฏิรูประบบการเรียนรู้โดยมุ่งจัดการเรียนรู้เพื่อสร้างสมรรถนะกำลังคนทั้งระบบการศึกษาตั้งแต่ระดับปฐมศึกษาจนถึงการเรียนรู้ตลอดชีวิตพัฒนาสื่อเพื่อการเรียนรู้ปรับหลักสูตรและผลิตกำลังคนให้สอดคล้องกับการเปลี่ยนแปลงและความต้องการของตลาดการวิจัยและการใช้เทคโนโลยีและสื่อเพื่อการเรียนรู้

๕.๒.๓ การพัฒนา...

### ๕.๒.๓ การพัฒนาด้านสุขภาพโดยส่งเสริมการพัฒนาเทคโนโลยีและนวัตกรรมทางการแพทย์

#### แพทย์

เพื่อรองรับการเป็นสังคมผู้สูงอายุทั้งในด้านผลิตภัณฑ์สุขภาพและที่อยู่อาศัย สำหรับผู้สูงอายุยกระดับการบริหารจัดการระบบสุขภาพเพื่อลดความเหลื่อมล้ำและสร้างความยั่งยืนในระยะยาวโดยพัฒนาระบบข้อมูลสารสนเทศเพื่อการบริหารทรัพยากรด้านสาธารณสุขบูรณาการระบบหลักประกันสุขภาพภาครัฐให้เกิดความเป็นเอกภาพในการบริหารจัดการและการใช้ทรัพยากรและส่งเสริมการอภิบาลระบบสุขภาพในรูปแบบเครือข่ายที่มีการใช้ทรัพยากรร่วมกันพัฒนาศักยภาพของประเทศไทยสู่การเป็นศูนย์กลางสุขภาพนานาชาติทั้งในด้านศูนย์กลางบริการสุขภาพ (Medical Service Hub) ศูนย์กลางบริการเพื่อส่งเสริมสุขภาพ (Wellness Hub) ศูนย์กลางยาและผลิตภัณฑ์เพื่อสุขภาพ (Product Hub) และศูนย์กลางบริการวิชาการและงานวิจัย (Academic Hub) เพื่อนำรายได้กลับมาใช้ยกระดับคุณภาพบริการสาธารณสุขในประเทศรวมทั้งส่งเสริมการให้ความสำคัญกับมิติสุขภาพเพื่อให้การขับเคลื่อนนโยบายของทุกภาคส่วนตระหนักถึงผลกระทบของนโยบายสาธารณะ

### ๕.๒.๔ การสร้างสภาพแวดล้อมและนวัตกรรมที่เอื้อต่อการดำรงชีพในสังคมสูงวัย โดยการ

ปรับปรุงสภาพแวดล้อมและความจำเป็นทางกายภาพให้เหมาะกับวัยและการพัฒนาระบบการดูแลสุขภาพผู้สูงอายุในรูปแบบที่หลากหลายทั้งในด้านการจัดบริการสุขภาพและสวัสดิการสังคมอย่างบูรณาการโดยการมีส่วนร่วมของทุกภาคส่วนอย่างต่อเนื่องรวมทั้งพัฒนาชุมชนที่มีศักยภาพและความพร้อมให้เป็นต้นแบบของการดูแลสุขภาพผู้สูงอายุเพื่อขยายผลไปสู่ชุมชนอื่นตลอดจนพัฒนานวัตกรรมในการใช้ชีวิตประจำวันสำหรับผู้สูงอายุ

### ๕.๓ การลดความเหลื่อมล้ำทางสังคม

**๕.๓.๑ การยกระดับรายได้และสร้างโอกาสในการประกอบอาชีพ** มุ่งเน้นการเพิ่มผลิตภาพแรงงานโดยสนับสนุนให้แรงงานมีโอกาสเข้าถึงการเรียนรู้และพัฒนาทักษะฝีมือแรงงานอย่างมีมาตรฐานปรับโครงสร้างค่าจ้างแรงงานให้ชัดเจนและสะท้อนทักษะฝีมือแรงงานอย่างแท้จริงเร่งผลักดันให้การใช้ระบบมาตรฐานคุณวุฒิวิชาชีพและมาตรฐานฝีมือแรงงานในทางปฏิบัติอย่างเป็นรูปธรรมนอกจากนี้เพิ่มผลิตภาพทางการผลิตของเกษตรกรรายย่อยโดยสนับสนุนการวิจัยและพัฒนาและการผลิตทางการเกษตรที่สอดคล้องกับพื้นที่สร้างหลักประกันรายได้แทนการอุดหนุนด้านราคาสินค้าเกษตรลดต้นทุนทางการเกษตรโดยสนับสนุนปัจจัยการผลิต

**๕.๓.๒ การจัดการบริการทางสังคมให้ทุกคนตามสิทธิขั้นพื้นฐานและเน้นการสร้างภูมิคุ้มกันระดับปัจเจก** โดย (๑) พัฒนาระบบบริการสาธารณะให้มีคุณภาพและมีช่องทางการเข้าถึงอย่างหลากหลายโดยเฉพาะระบบบริการสาธารณสุขและการศึกษาขั้นพื้นฐานสวัสดิการสังคมและกระบวนการยุติธรรม (๒) สนับสนุนการจัดหาที่อยู่อาศัยของผู้มีรายได้น้อยและการเข้าถึงระบบสาธารณสุขโรคกำหนดเป็นนโยบายที่อยู่อาศัยแห่งชาติและเมืองนำอยู่พัฒนาโครงการที่อยู่อาศัยแก้ปัญหาชุมชนแออัดในเมืองโดยดำเนินการร่วมกับภาคธุรกิจเอกชนและ (๓) การจัดรูปแบบสวัสดิการพื้นฐานที่จำเป็นและเหมาะสมตามกลุ่มเป้าหมาย (Customized Welfare) ที่คำนึงถึงฐานะทางเศรษฐกิจและสังคมที่แตกต่างกันโดยมีแนวทางการรับภาระค่าใช้จ่ายร่วมกัน (Cost Sharing)

**๕.๓.๓ การสร้างความเสมอภาคในการเข้าถึงทรัพยากร** โดยปฏิรูปที่ดินเพื่อการเกษตรสนับสนุนให้เกษตรกรรายย่อยที่ไร้ที่ดินทำกินและยากจนได้มีที่ดินเป็นของตนเองหรือมีสิทธิทำกินในที่ดินปฏิรูประบบการบริหารจัดการน้ำอย่างเป็นระบบ และเข้าถึงพื้นที่เป้าหมายอย่างแท้จริงด้วยการผลักดันทรัพยากรน้ำ

และบูร...

และบูรณาการแผนงานและงบประมาณร่วมกันของหน่วยงานและสร้างกระบวนการมีส่วนร่วมรวมทั้งปรับโครงสร้างภาษีที่เป็นธรรมเช่นภาษีที่ดินและสิ่งปลูกสร้างภาษีมรดกและภาษีสิ่งแวดล้อม เป็นต้น

**๕.๓.๔ การเข้าถึงกระบวนการยุติธรรมอย่างเสมอภาค** การคุ้มครองสิทธิขั้นพื้นฐานและการเข้าถึงกระบวนการยุติธรรมอย่างเท่าเทียมโดยการเสริมศักยภาพและความเข้มแข็งด้านกฎหมายให้แก่ประชาชนรวมทั้งการปรับปรุงและบังคับใช้กฎหมายเพื่อลดปัญหาความเหลื่อมล้ำเช่นกฎหมายป่าชุมชนกฎหมายภาษีมรดกกฎหมายที่ดิน เป็นต้น

### ๕.๔ การรองรับการเชื่อมโยงภูมิภาคและความเป็นเมือง

**๕.๔.๑ การลงทุนด้านโครงสร้างพื้นฐานและสิ่งอำนวยความสะดวกของเมือง** เตรียมความพร้อมรองรับความเป็นเมืองทั้งด้านการบริหารจัดการด้านผังเมืองด้านสาธารณสุขโรคสาธารณสุขการระบบคมนาคมขนส่งระบบบริหารจัดการสิ่งแวดล้อมระบบการศึกษาและระบบสาธารณสุขที่ได้มาตรฐานมีคุณภาพและเพียงพอต่อความต้องการของคนในเมืองรวมทั้งเสริมสร้างความสามารถในการบริหารจัดการเมืองตามระดับการพัฒนา

### ๕.๔.๒ การพัฒนาด้านการขนส่งและโลจิสติกส์เชื่อมโยงกับเพื่อนบ้าน

ส่งเสริมและเร่งรัดการพัฒนากระบวนการบริหารจัดการโลจิสติกส์ของประเทศเพื่อเพิ่มความสามารถในการแข่งขันของประเทศทั้งด้านการค้าการลงทุนและการบริการโดยคำนึงถึงการเป็นมิตรต่อสิ่งแวดล้อม (Green Logistics) สนับสนุนให้เกิดความร่วมมือในห่วงโซ่อุปทานและปรับปรุงกฎหมายกฎระเบียบรวมทั้งปรับลดกระบวนการด้านอำนวยความสะดวกทางการค้าขนส่งและโลจิสติกส์ให้มีความสะดวกและมีประสิทธิภาพต่อภาคธุรกิจอย่างแท้จริง

### ๕.๔.๓ การส่งเสริมการลงทุนการค้าชายแดนและการจัดตั้งเขตพัฒนาเศรษฐกิจพิเศษ ให้

ความสำคัญกับนโยบายส่งเสริมการลงทุนและการค้าชายแดนเพื่อดึงดูดให้นักลงทุนในภูมิภาคเข้ามาลงทุนในไทย และประเทศเพื่อนบ้านรวมทั้งส่งเสริมการจัดตั้งเขตพัฒนาเศรษฐกิจพิเศษในพื้นที่ชายแดนโดยให้ความสำคัญกับการลงทุนโครงสร้างพื้นฐานการส่งเสริมการลงทุนและสิทธิประโยชน์การบริหารจัดการแรงงานต่างด้าวและการให้บริการจุดเดียวเบ็ดเสร็จเพื่อช่วยอำนวยความสะดวกด้านการค้าชายแดนและการผ่านแดนระหว่างไทยกับประเทศในภูมิภาคมากขึ้น

### ๕.๕ การสร้างความเจริญเติบโตทางเศรษฐกิจและสังคมอย่างเป็นมิตรกับสิ่งแวดล้อม

#### ๕.๕.๑ การรักษาทุนทางธรรมชาติเพื่อการเติบโตสีเขียวใช้ประโยชน์จากทุนธรรมชาติ โดย

คำนึงถึงขีดจำกัดและศักยภาพในการฟื้นตัวปกป้องรักษาทรัพยากรป่าไม้โดยสนธิกำลังของทุกภาคส่วนนำระบบสารสนเทศมาใช้ในการบริหารจัดการบังคับใช้กฎหมายอย่างมีประสิทธิภาพและเป็นธรรมเพิ่มพื้นที่ป่าไม้โดยส่งเสริมการปลูกไม้มีค่าทางเศรษฐกิจระยะยาวอนุรักษ์และใช้ประโยชน์ความหลากหลายทางชีวภาพอย่างยั่งยืนและแบ่งปันผลประโยชน์อย่างเป็นธรรมรวมทั้งผลักดันแนวทางการประเมินมูลค่าของระบบนิเวศและการสร้างรายได้จากการอนุรักษ์จัดสรรที่ดินให้แก่ผู้ยากไร้กระจายการถือครองที่ดินจัดทำฐานข้อมูลที่ดินเพื่อการบริหารจัดการอย่างเป็นระบบการจัดเก็บภาษีที่ดินในอัตราก้าวหน้ากำหนดเขตการถือครองที่ดินที่เหมาะสมและกำหนดมาตรการป้องกันการถือครองที่ดินของคนต่างชาติบริหารจัดการน้ำเพื่อให้เกิดความยั่งยืนบูรณาการระหว่างหน่วยงานอย่างเป็นระบบสร้างศูนย์ข้อมูลทรัพยากรน้ำการประมงและวิถีชีวิตของชุมชนบริหารจัดการแร่โดยกำหนดปริมาณที่เหมาะสมในการนำแร่มาใช้ประโยชน์

#### ๕.๕.๒ การส่งเสริม...

#### ๕.๕.๒ การส่งเสริมบริโภคที่เป็นมิตรกับสิ่งแวดล้อม สร้างระบบหมุนเวียนวัสดุที่ใช้แล้วที่มี

ประสิทธิภาพขับเคลื่อนสู่ Zero Waste Society ผ่านมาตรการต่างๆ เช่น การปฏิรูประบบภาษีและค่าธรรมเนียมเพื่อสิ่งแวดล้อมการศึกษาเพื่อสิ่งแวดล้อมมาตรฐานและฉลากสินค้า เป็นต้น

#### ๕.๕.๓ การส่งเสริมการผลิตการลงทุนและการสร้างงานสีเขียว เพื่อยกระดับประเทศสู่เศรษฐกิจ

และสังคมที่เป็นมิตรกับสิ่งแวดล้อมพัฒนาคลัสเตอร์อุตสาหกรรมสีเขียวส่งเสริมผู้ประกอบการให้สามารถปรับระบบห่วงโซ่อุปทานหรือห่วงโซ่คุณค่าที่เป็นมิตรกับสิ่งแวดล้อม (Green Supply Chain/Green Value Chain) ส่งเสริมการทำการเกษตรกรรมยั่งยืนรวมทั้งส่งเสริมภาคบริการที่มีผลกระทบต่อสิ่งแวดล้อมน้อยเพื่อให้ประเทศไทยมีศักยภาพมากขึ้นในการขับเคลื่อนเศรษฐกิจ

#### ๕.๕.๔ การจัดการมลพิษและรักษาคุณภาพสิ่งแวดล้อม ด้วยการเร่งรัดการควบคุมมลพิษทั้งทาง

อากาศขยะน้ำเสียและของเสียอันตรายที่เกิดจากการผลิตและบริโภคเพื่อสร้างคุณภาพสิ่งแวดล้อมที่ดีให้กับประชาชนเร่งรัดแก้ไขปัญหามลพิษการจัดการขยะเป็นลำดับแรกโดยส่งเสริมให้เกิดกลไกการคัดแยกขยะเพื่อนำกลับมาใช้ใหม่ให้มากที่สุดเร่งกำจัดขยะมูลฝอยตกค้างสะสมในสถานที่กำจัดในพื้นที่วิกฤตสร้างรูปแบบการจัดการขยะมูลฝอยและของเสียอันตรายที่เหมาะสมเน้นการแปรรูปเป็นพลังงานสร้างวินัยของคนในชาติมุ่งสู่การจัดการที่ยั่งยืนโดยให้ความรู้แก่ประชาชนและการบังคับใช้กฎหมาย

#### ๕.๕.๕ การพัฒนาความร่วมมือด้านสิ่งแวดล้อมระหว่างประเทศ ผลักดันการจัดทำแผนแม่บท

การบริหารจัดการทรัพยากรธรรมชาติและสิ่งแวดล้อมของอาเซียนหาแนวทางความร่วมมือกับอาเซียนและอนุภูมิภาคลุ่มน้ำโขงในประเด็นการขนส่งข้ามพรมแดนการเคลื่อนย้ายแรงงานการบริหารจัดการพลังงานและการบริหารจัดการทรัพยากรธรรมชาติ

**๕.๕.๖ การเพิ่มขีดความสามารถในการปรับตัวเพื่อรองรับการเปลี่ยนแปลงสภาพภูมิอากาศ และการบริหารจัดการเพื่อลดความเสี่ยงด้านภัยพิบัติ** เพิ่มขีดความสามารถในการรับมือและปรับตัวต่อการเปลี่ยนแปลงสภาพภูมิอากาศเพิ่มศักยภาพในการลดการปล่อยก๊าซเรือนกระจกให้กับทุกภาคส่วนส่งเสริมการวิจัยและพัฒนาทางวิทยาศาสตร์เทคโนโลยีและนวัตกรรมเพื่อลดผลกระทบและปรับตัวต่อการเปลี่ยนแปลงสภาพภูมิอากาศพัฒนาระบบฐานข้อมูลและระบบการเตือนภัยตลอดจนส่งเสริมความร่วมมือระหว่างประเทศด้านการเปลี่ยนแปลงสภาพภูมิอากาศและภัยพิบัติทางธรรมชาติให้ความสำคัญกับการป้องกันน้ำท่วมวางแผนป้องกันเมืองและพื้นที่ชายฝั่งพัฒนาเมืองที่สามารถปรับตัวและยืดหยุ่นต่อการเปลี่ยนแปลงสภาพภูมิอากาศ (Climate Resilience City) การให้บริการของระบบนิเวศส่งเสริมการลงทุนของภาคเอกชนในการรับมือภัยพิบัติโดยสร้างแนวป้องกันตามธรรมชาติและการจัดทำแผนธุรกิจต่อเนื่องรวมทั้งการพัฒนาระบบการจัดการภัยพิบัติให้มีประสิทธิภาพพร้อมรองรับแนวโน้มการเกิดภัยพิบัติที่รุนแรงในอนาคต

**๕.๖ การบริหารราชการแผ่นดินที่มีประสิทธิภาพ**

**๕.๖.๑ การสร้างความโปร่งใส** ในทุกขั้นตอนของการปฏิบัติราชการโดยให้มีช่องทางให้ทุกภาคส่วนสามารถเข้าถึงเข้าตรวจสอบข้อมูลของภาคราชการและร้องเรียนได้เช่นข้อมูลการประกวดราคาจัดซื้อจัดจ้างโครงการของทางราชการข้อมูลการประมูลโครงการผู้ชนะการประมูลและราคาปิดประมูลข้อมูลความก้าวหน้าตามกระบวนการยุติธรรมเช่นคดีที่ไม่ดำเนินการตามหลักธรรมาภิบาลคดีทุจริตคอร์รัปชันและคดีที่ประชาชนให้ความสนใจในแต่ละยุคสมัยฯลฯ

๕.๖.๒ การพัฒนา...

**๕.๖.๒ การพัฒนาบุคลากรภาครัฐ** ให้มีความเป็นมืออาชีพและเพียงพอต่อการขับเคลื่อนภารกิจภาครัฐร่วมกับภาคเอกชนและภาคประชาสังคมที่เปลี่ยนแปลงไปเพื่อให้ระบบราชการเล็กกะทัดรัดแต่มีความคล่องตัวและมีประสิทธิภาพสูง

**๕.๖.๓ การสร้างรูปแบบการพัฒนาอปท .** ให้เหมาะสมสามารถรับมือการเปลี่ยนแปลงทางด้านเศรษฐกิจสังคมและสิ่งแวดล้อมรวมทั้งเป็นแกนหลักในการประสานเครือข่ายและเชื่อมโยงภาคส่วนต่างๆในระดับพื้นที่ได้อย่างมีประสิทธิภาพ

**๕.๖.๔ การสร้างระบบตรวจสอบติดตามและประเมินผลที่มีประสิทธิภาพ** สร้างผลงานที่มีคุณภาพรวดเร็วและน่าเชื่อถือสามารถเป็นเครื่องมือให้กับคณะรัฐมนตรีประกอบการตัดสินใจในเชิงนโยบายได้ โดยเฉพาะอย่างยิ่งการติดตามประเมินผลโครงการใหญ่ๆที่มีการใช้จ่ายงบประมาณเป็นจำนวนมากและเป็นโครงการที่มีผลกระทบในวงกว้าง

**๑.๓ แผนพัฒนาภาค/แผนพัฒนากลุ่มจังหวัด/แผนพัฒนาจังหวัด**

**๑.๓.๑ แผนพัฒนาภาค**

ภาคใต้



ชายแดน



ภาคใต้ชายแดนพึ่งพิงภาคการเกษตร โดยมีพืชเศรษฐกิจหลัก ยางพารา ปาล์มน้ำมัน ไม้ผล ซึ่งยังใช้รูปแบบการผลิตแบบดั้งเดิม และมีการแปรรูปขั้นต้นเพื่อการส่งออก ทำให้ได้รับผลกระทบจากความผันผวนของราคา นอกจากนี้ภาพลักษณ์ความไม่ปลอดภัยจากเหตุการณ์ความไม่สงบ ส่งผลต่อภาวะการค้าและการลงทุน อย่างไรก็ตาม ภาคใต้ชายแดนเป็นแหล่งทำการประมงที่สำคัญของประเทศ เนื่องจากมีทรัพยากรที่อุดมสมบูรณ์และมีแหล่งท่องเที่ยวที่สวยงาม รวมทั้งมีพื้นที่อุตสาหกรรมเกษตรแปรรูป และเมืองชายแดนมีจุดที่ตั้งที่ได้เปรียบในการเชื่อมโยงการพัฒนาระหว่างพื้นที่ภาคใต้และมาเลเซียรวมทั้งสิงคโปร์ ประกอบกับปัจจุบันรัฐบาลอยู่ระหว่างดำเนินโครงการเมืองต้นแบบ “สามเหลี่ยมมั่นคง มั่งคั่ง ยั่งยืน” เพื่อพัฒนาอุตสาหกรรมเกษตร อำนวยความสะดวก การพัฒนาการค้าและการท่องเที่ยว อำเภอสุไหงโก-ลก และอำเภอเบตงเพื่อสร้างงาน และรายได้ให้กับประชาชน ควบคู่ไปกับการพัฒนาเพื่อสร้างความเข้มแข็งให้กับชุมชนและอยู่ร่วมกันอย่างสันติสุขภายใต้สังคมพหุวัฒนธรรม

เป้าหมาย...

#### เป้าหมายเชิงยุทธศาสตร์

“เป็นแหล่งผลิตภาคเกษตรและอุตสาหกรรมเกษตรแปรรูปที่สำคัญของประเทศและเป็นเมืองชายแดนเชื่อมโยงการค้าและการท่องเที่ยวกับพื้นที่ภาคใต้และการพัฒนาเศรษฐกิจของประเทศมาเลเซียและสิงคโปร์ชุมชนมีความเข้มแข็งอยู่ร่วมกันอย่างสันติสุขภายใต้สังคมพหุวัฒนธรรม”

#### วัตถุประสงค์

๑. เพื่อพัฒนาระดับการผลิตและการแปรรูปเพื่อสร้างมูลค่าเพิ่ม ให้กับสินค้าเกษตรหลักของภาค
๒. เพื่อพัฒนาเมืองชายแดน (สุไหงโก-ลก และเบตง) ให้เป็นศูนย์กลางการค้า การท่องเที่ยวของภาค
๓. เพื่อยกระดับคุณภาพชีวิตของประชาชนด้านรายได้การศึกษาและสาธารณสุขและอยู่ร่วมกันอย่างสันติสุข

#### เป้าหมาย

๑. อัตราการเจริญเติบโตทางเศรษฐกิจของภาคใต้ชายแดนขยายตัวเพิ่มขึ้น
๒. สัมประสิทธิ์ความไม่เสมอภาค ( Gini Coefficient) ในการกระจายรายได้ภาคใต้ชายแดนลดลง

#### ตัวชี้วัดและค่าเป้าหมาย

ตัวชี้วัด	ค่าฐาน	ค่าเป้าหมาย				
		๒๕๖๒	๒๕๖๓	๒๕๖๔	๒๕๖๕	๒๕๖๒-๒๕๖๕
อัตราการเจริญเติบโตทางเศรษฐกิจของภาคใต้ชายแดน	๘๒,๔๒๑ ล้านบาท ปี ๒๕๕๕-๒๕๕๙ หดตัวร้อยละ๐.๘๙	เพิ่มขึ้น ไม่ต่ำกว่า ร้อยละ ๓.๐๒	เพิ่มขึ้น ไม่ต่ำกว่า ร้อยละ ๓.๐๒	เพิ่มขึ้น ไม่ต่ำกว่า ร้อยละ ๓.๐๒	เพิ่มขึ้น ไม่ต่ำกว่า ร้อยละ ๓.๐๒	เพิ่มขึ้น ไม่ต่ำกว่า ร้อยละ ๓.๐๒
สัมประสิทธิ์ความไม่เสมอภาค (Gini Coefficient) ในการกระจายรายได้ภาคใต้ชายแดนลดลง	๐.๔๔๕ (ปี ๒๕๖๐)	ลดลงต่ำกว่า ๐.๔๔๕	ลดลงต่ำกว่า ๐.๔๔๕	ลดลงต่ำกว่า ๐.๔๔๕	ลดลงต่ำกว่า ๐.๔๔๕	ลดลงต่ำกว่า ๐.๔๔๕

## ยุทธศาสตร์การพัฒนา

๑. ยุทธศาสตร์ที่ ๑ พัฒนาอุตสาหกรรมเกษตรและอุตสาหกรรมแปรรูปการเกษตรเพื่อสร้างความมั่นคงให้กับภาคการผลิต

ตัวชี้วัด	ค่าฐาน	ค่าเป้าหมาย				
		๒๕๖๒	๒๕๖๓	๒๕๖๔	๒๕๖๕	๒๕๖๒-๒๕๖๕
อัตราการขยายตัวการผลิตภาคเกษตรภาคใต้ชายแดน	๔๕,๕๖๗ ล้านบาท ปี ๒๕๕๕-๒๕๕๙ หดตัวร้อยละ๒.๖๒	เพิ่มขึ้น ไม่ต่ำกว่า ร้อยละ ๑.๑๙	เพิ่มขึ้น ไม่ต่ำกว่า ร้อยละ๑.๑๙	เพิ่มขึ้น ไม่ต่ำกว่า ร้อยละ ๑.๑๙	เพิ่มขึ้น ไม่ต่ำกว่า ร้อยละ ๑.๑๙	เพิ่มขึ้น ไม่ต่ำกว่า ร้อยละ ๑.๑๙
อัตราการขยายตัวการผลิตภาคอุตสาหกรรมภาคใต้ชายแดน	๖,๗๒๖.๘๓ ล้านบาท ปี ๒๕๕๕-๒๕๕๙ ขยายตัว ร้อยละ๐.๘๘	เพิ่มขึ้น ไม่ต่ำกว่า ร้อยละ ๒.๖๖	เพิ่มขึ้น ไม่ต่ำกว่า ร้อยละ ๒.๖๖	เพิ่มขึ้น ไม่ต่ำกว่า ร้อยละ ๒.๖๖	เพิ่มขึ้น ไม่ต่ำกว่า ร้อยละ ๒.๖๖	เพิ่มขึ้น ไม่ต่ำกว่า ร้อยละ ๒.๖๖

แนวทาง...

## แนวทางการพัฒนา

๑) พัฒนาศักยภาพการผลิตภาคเกษตร

๑.๑) เพิ่มประสิทธิภาพการผลิตยางพารา ปาล์มน้ำมัน มะพร้าว และไม้ผลโดยการสนับสนุนการใช้นวัตกรรมและเทคโนโลยีในการปลูก การบำรุงรักษา พัฒนารายจ่ายพันธุ์ที่เหมาะสมกับพื้นที่ เพื่อเพิ่มผลผลิตเฉลี่ยต่อไร่และลดต้นทุนการผลิต และการเก็บเกี่ยวผลผลิต รวมทั้งการแปรรูปและเพิ่มมูลค่าผลผลิตประกอบด้วย

(๑) ยางพารา ผลิตภัณฑ์ยางขั้นต้น ขั้นกลาง อาทิ ยางแท่ง ยางเครฟ และยางคอมปาวด์ เพื่อยกระดับคุณภาพมาตรฐานที่สอดคล้องกับความต้องการของตลาด ตลอดจนอุตสาหกรรมปลายน้ำ เช่น อุตสาหกรรมการผลิตผลิตภัณฑ์ที่ใช้ในงานวิศวกรรม (แผ่นยางปูพื้น ยางรองหมอนรางรถไฟ๑๘แผนพัฒนาภาคใต้ชายแดนและยางรองคอสพาน) และวัสดุทางการแพทย์ (วัสดุจัดฟัน ถังมือยาง ถังยางอนามัย และสายน้ำเกลือ) ตลอดจนส่งเสริมการผลิตเฟอร์นิเจอร์ไม้ยางที่มีดีไซน์ที่ทันสมัยและมีมูลค่าสูง

(๒) ปาล์มน้ำมัน ส่งเสริมการค้าเงินธุรกิจปาล์มน้ำมันของกลุ่มสหกรณ์และกลุ่มเกษตรกร ส่งเสริมการจัดตั้งอุตสาหกรรมโอเลโอเคมีคอลขั้นต้นและขั้นปลายแปรรูปปาล์มน้ำมันครบวงจรเพื่อรองรับผลผลิตที่มีแนวโน้มเพิ่มขึ้นในอนาคต

(๓) มะพร้าว การพัฒนาและสนับสนุนการปลูกมะพร้าวพันธุ์ดี โดยขยายพื้นที่ปลูกมะพร้าว

พันธุ์ดี ทั้งมะพร้าวน้ำหอม และมะพร้าวผลแก่ เพื่อรองรับอุตสาหกรรมการแปรรูปมะพร้าวอาทิ มะพร้าว น้ำหอม กระป๋อง น้ำกะทิสด และกะทikerป๋อง จำหน่ายเพื่อการบริโภคในประเทศและส่งออกรวมทั้งส่งเสริมการท น้ำมันมะพร้าวสกัดเย็น เพื่อใช้ในธุรกิจสปา และเครื่องสำอาง

(๔) ไม้ผล (ทุเรียน ลองกอง) ส่งเสริมการผลิตทุเรียนพันธุ์ดีในพื้นที่จังหวัดยะลา โดยเฉพาะพันธุ์หมอนทอง ชะนี และก้านยาว และส่งเสริมการปลูกทุเรียนพันธุ์พื้นเมืองที่มีรสชาติโดดเด่นและเป็นที่ต้องการของตลาด และลองกองพันธุ์ดีในจังหวัดนราธิวาส ให้ผลผลิตมีคุณภาพได้มาตรฐานการส่งออก โดยใช้เทคโนโลยีการผลิตตั้งแต่ระบบการปลูก การบำรุงรักษา การเก็บเกี่ยว ระบบการคัดแยกคุณภาพ ( Food Processing Technology) พัฒนาระบบการขนส่งที่ได้มาตรฐาน มีระบบโลจิสติกส์ทั้ง Cool Chain และ Cold Chain ในการเก็บรักษาผลผลิต และการแปรรูปเพื่อเพิ่มมูลค่า รวมทั้งการพัฒนา Young Farmer ให้เป็น Smart Farmer ที่มีความสามารถในการบริหารจัดการฟาร์มและมีศักยภาพด้านการตลาดที่เป็นทั้งผู้ผลิตและผู้จำหน่ายโดยตรง และการรวมกลุ่มเป็นวิสาหกิจและ SMEs จำหน่ายผ่านระบบการตลาดออนไลน์( E-Commerce) และส่งออกไปยังประเทศเพื่อนบ้าน

๑.๒) พัฒนาระบบตลาดสินค้าเกษตร พัฒนาการตลาดกลางสินค้าเกษตร โดยเฉพาะยางพารา ปาล์ม น้ำมัน เพื่อเป็นแหล่งอ้างอิงราคาและศูนย์กลางการซื้อขายในพื้นที่ โดยพัฒนาระบบเทคโนโลยีสารสนเทศให้สามารถเชื่อมโยงแหล่งซื้อขายทั้งในและต่างประเทศ ส่งเสริมการจำหน่ายสินค้าทั้งระบบ Online และ Offline

๑.๓) ส่งเสริมให้เกษตรกรกรรรายย่อยปรับระบบการผลิตให้สามารถพึ่งพาตนเองได้ส่งเสริมการทำเกษตรยั่งยืน อาทิ เกษตรทฤษฎีใหม่ เกษตรผสมผสาน เกษตรอินทรีย์เป็นเกษตรปลอดภัยและเป็นมิตรกับสิ่งแวดล้อม โดยการปลูกพืชที่สอดคล้องกับศักยภาพของพื้นที่และความต้องการของตลาด ร่วมกับการปลูก

พืช...

พืชเศรษฐกิจหลักของภาค (ยางพาราและปาล์ม น้ำมัน) และการทำปศุสัตว์การสร้างเครือข่ายความร่วมมือด้านการผลิต การแปรรูป และการตลาด เพื่อเพิ่มรายได้และลดความเสี่ยงจากความผันผวนด้านราคา รวมทั้งเสริมสร้างความรู้ในการวางแผนการผลิตและบริหารจัดการฟาร์มอย่างเป็นระบบเพื่อพัฒนาไปสู่การเป็นเกษตรกรมืออาชีพ (Smart Farmer) และยกระดับเกษตรกรรายย่อยไปสู่ผู้ประกอบการธุรกิจเกษตรมืออาชีพ ( Smart Entrepreneur)

๒) ยกระดับอุตสาหกรรมประมง การเพาะเลี้ยงกุ้งและสัตว์น้ำชายฝั่งเพื่อการส่งออกและเป็นมิตรต่อสิ่งแวดล้อม ในพื้นที่จังหวัดปัตตานี และนราธิวาส โดยพัฒนาเพื่อยกระดับศูนย์วิจัยและเพาะเลี้ยงสัตว์น้ำให้เป็นศูนย์กระจายพันธุ์สัตว์น้ำที่มีคุณภาพ ส่งเสริมให้มีการพัฒนาระบบมาตรฐานการจัดการฟาร์ม ( Good Agriculture Practice : GAP และ Code of Conduct : CoC) รวมทั้งกระบวนการผลิตเพื่อเพิ่มประสิทธิภาพ มีสุขอนามัยที่ได้มาตรฐานและเป็นไปตามกฎและกติกาสากล ตลอดจนการพัฒนาตลาด รวมทั้งส่งเสริมการแปรรูปผลิตภัณฑ์อาหารทะเลที่หลากหลายและได้มาตรฐานสามารถสร้างมูลค่าเพิ่มทางการตลาดและเป็นแหล่งรายได้ที่สำคัญให้กับภาคใต้ได้อย่างยั่งยืน ส่งเสริมผลิตภัณฑ์ที่๑๙แผนพัฒนาภาคใต้ชายแดนตอบสนองต่อตลาดเฉพาะ (Niche Market)

๓) ส่งเสริมการเลี้ยงปศุสัตว์ เพื่อเพิ่มความมั่นคงด้านอาหาร สร้างอาชีพและเพิ่ม รายได้ในจังหวัดยะลา ปัตตานีและนราธิวาส โดยการวิจัยพัฒนาปรับปรุงพันธุ์เพื่อเพิ่มปริมาณสัตว์ที่มีพันธุกรรมดีและกระจายพันธุ์พันธุ์ดีไปยังเกษตรกร การส่งเสริมและขยายการเลี้ยงไก่เบตง โคนือ และแพะ ให้เพียงพอต่อการบริโภคใน

พื้นที่ สนับสนุนโรงฆ่าและที่ได้มาตรฐาน ถูกหลักสุขอนามัย และส่งเสริมการแปรรูปผลิตภัณฑ์เพื่อสร้างมูลค่าเพิ่ม อาทิ นมแพะพาสเจอร์ไรส์ไอศกรีม และเครื่องสำอาง รวมทั้งสนับสนุนการเลี้ยงปศุสัตว์ที่สอดคล้องกับวิถีชีวิตมุสลิมให้เป็นวัตถุดิบสำหรับแปรรูปที่ได้มาตรฐานฮาลาลและมาตรฐานสากลเพื่อบริโภคในท้องถิ่นและส่งออก

๔) ส่งเสริมให้มีการใช้เทคโนโลยีและนวัตกรรมในการผลิตและบริหารจัดการฟาร์มอย่างเป็นระบบ โดยเฉพาะในกลุ่มเกษตรกรรุ่นใหม่เพื่อพัฒนาไปสู่การเป็นเกษตรกรมืออาชีพ/เกษตรกรอัจฉริยะ (Smart Farmer) และการส่งเสริมการทำธุรกิจการเกษตรแบบครบวงจร มีการเชื่อมโยงเครือข่ายในรูปแบบคลัสเตอร์ และบริหารจัดการร่วมกันในรูปเกษตรแปลงใหญ่เพื่อลดต้นทุนการผลิต และร่วมกันจัดหาปัจจัยการผลิต เครื่องจักร และอุปกรณ์การเกษตรสมัยใหม่ สนับสนุนสร้างและพัฒนาองค์กร สถาบันเกษตรกรและเครือข่ายวิสาหกิจชุมชน หรือสหกรณ์การเกษตรให้มีความเข้มแข็ง ส่งเสริมการวิจัยและพัฒนาเทคโนโลยีและนวัตกรรมการเกษตรแห่งอนาคต และเทคโนโลยีดิจิทัล อาทิ เกษตรแม่นยำ เพื่อลดความเสียหายจากภัยพิบัติ และความเสียหายกรณีเกิดโรคระบาด เพื่อเพิ่มประสิทธิภาพการผลิต ในการวางแผนการผลิต และบริหารจัดการฟาร์มอย่างเป็นระบบเพื่อให้ได้ผลผลิตที่มีคุณภาพตามความต้องการของตลาด และมีการผลิตที่เป็นมิตรกับสิ่งแวดล้อม ควบคู่กับสนับสนุนการเข้าถึงแหล่งความรู้และแหล่งเงินทุนที่เป็นธรรมและทั่วถึงเพื่อให้มีเงินทุนหมุนเวียนในระบบเศรษฐกิจฐานราก รวมทั้งพัฒนาผู้ประกอบการและ SMEs ตลอดจนส่งเสริมการพัฒนาธุรกิจ Startup และการพัฒนาความเชื่อมโยงธุรกิจตามแนวพระราชรัฐ เพื่อเพิ่มประสิทธิภาพและยกระดับสินค้าเกษตรให้ได้มาตรฐานสากล และสามารถแข่งขันในตลาดโลกได้

๕) ส่งเสริมการใช้ประโยชน์จากเทคโนโลยีฐานชีวภาพ และนวัตกรรมเพื่อเพิ่มมูลค่าผลผลิตภาคการเกษตร โดยการส่งเสริมการนำผลการวิจัยด้านเทคโนโลยีชีวภาพเพื่อเพิ่มประสิทธิภาพการผลิตการแปรรูปและการเก็บรักษา อาทิ การใช้เทคโนโลยีฐานชีวภาพในการผลิตภาคเกษตร การใช้เทคโนโลยีฐาน

ชีวภาพ...

ชีวภาพในอุตสาหกรรมแปรรูปอาหาร และส่งเสริมการเชื่อมโยงการพัฒนาเครือข่ายนวัตกรรมและเทคโนโลยีร่วมกับสถาบันการศึกษาเพื่อวิจัยพัฒนาการออกแบบ พัฒนาและแปรรูปสินค้าเกษตรโดยการใช้เทคโนโลยีชีวภาพเพื่อรักษาคุณภาพสินค้า รวมทั้งการสร้างผลิตภัณฑ์รูปแบบใหม่ที่หลากหลาย

๖) ส่งเสริมการสร้างตราสินค้า (Brand) ผลผลิตทางการเกษตร โดยเฉพาะสินค้าที่ใช้วัตถุดิบทางการเกษตรที่เป็นอัตลักษณ์ประจำถิ่นและประยุกต์ใช้ภูมิปัญญาท้องถิ่น นวัตกรรม ในการผลิตบรรจุภัณฑ์ การขึ้นทะเบียนและคุ้มครองสิทธิให้กับสินค้า เพื่อจำหน่ายสินค้าเกษตรที่มีมูลค่าเพิ่มสูง รวมทั้งนำเสนอเรื่องราวเกี่ยวกับแหล่งกำเนิดให้กับสินค้า สร้างตราสินค้าอัตลักษณ์พื้นถิ่น ตลอดจนใช้ประโยชน์จากเอกลักษณ์แต่ละพื้นที่ในการเชื่อมโยงไปสู่ภาคการผลิตอื่น เช่น การท่องเที่ยวและบริการ อาทิ ไก่เบตง และปลาภูเขา รองรับการท่องเที่ยวเชิงอาหาร เป็นต้น และส่งเสริมการบริโภคสินค้าเกษตรอัตลักษณ์พื้นถิ่นในระดับประเทศ และส่งออกไปยังตลาดโลก

๗) พัฒนาพื้นที่อำเภอหนองจิก ต่อเนื่องอำเภอเมืองปัตตานี ให้เป็นเขตอุตสาหกรรมเกษตรแปรรูปปาล์ม น้ำมัน ยางพารา มะพร้าว และการเพาะเลี้ยงชายฝั่งและอุตสาหกรรมแปรรูปประมงที่เป็นมิตรกับสิ่งแวดล้อมโดยการพัฒนาโครงสร้างพื้นฐาน ระบบสาธารณูปโภคและสาธารณูปการในพื้นที่นิคมอุตสาหกรรม๒๐ แผนพัฒนาภาคใต้ชายแดนหนองจิกและนิคมอุตสาหกรรมบานา ส่งเสริมการทำประมงและการแปรรูปที่เป็นมิตรกับสิ่งแวดล้อม รวมทั้งสนับสนุนผู้ประกอบการให้มาลงทุนในพื้นที่โดยการให้สิทธิพิเศษ มาตรการทางการเงินและการคลัง

๘) พัฒนาระบบบริหารจัดการน้ำลุ่มน้ำเพื่อป้องกันความเสียหายพื้นที่เศรษฐกิจและสร้าง



ความมั่นคงด้านทรัพยากรน้ำ โดยใช้เทคโนโลยีสมัยใหม่ในการออกแบบระบบน้ำในลุ่มน้ำหลัก และพัฒนาระบบ  
 โคร่งข่ายน้ำของภาค (ลุ่มน้ำปัตตานี แม่น้ำสายบุรี และลุ่มน้ำบางนรา) พัฒนาปรับปรุงประสิทธิภาพระบบกักเก็บ  
 น้ำและระบบกระจายน้ำ เพื่อป้องกันและแก้ไขปัญหาคอขวด รวมทั้งจัดการคุณภาพน้ำในแหล่งน้ำตามธรรมชาติ  
 ให้มีความสะอาดและเหมาะสมสำหรับการนำน้ำกลับมาใช้ใหม่เพื่อการอุปโภค บริโภค อุตสาหกรรม และการเกษตร  
 รวมทั้งส่งเสริมการมีส่วนร่วมของชุมชนในการบริหารจัดการน้ำเพื่อกระจายประโยชน์ที่เป็นธรรมกับทุกภาคส่วน

๙) สนับสนุนการปรับปรุงท่าเทียบเรือปัตตานีให้มีมาตรฐาน สามารถรองรับการขนส่งสินค้า  
 Feeder ไปยังท่าเรือของมาเลเซียและอินโดนีเซียได้ ปรับปรุงร่องน้ำเพื่อรองรับเรือขนาดใหญ่สำหรับท่าเรือ  
 ปัตตานีและท่าเรือจังหวัดนราธิวาส การก่อสร้างคันกันคลื่น พัฒนาระบบการให้บริการด้านการขนส่งทางเรือและ  
 ระบบโลจิสติกส์ที่ได้มาตรฐาน และส่งเสริมการใช้ท่าเรือในเชิงพาณิชย์ รวมทั้งการบริหารจัดการท่าเรือแบบมีส่วน  
 ร่วมจากชุมชนโดยรอบในพื้นที่ เพื่อให้การพัฒนาการเดินทางเรือสินค้าตามแนวชายฝั่งมีการเติบโตอย่างยั่งยืนและเป็น  
 มิตรกับสิ่งแวดล้อม

๑๐) ส่งเสริมการใช้ประโยชน์จากความหลากหลายทางชีวภาพสร้างมูลค่าเพิ่มให้กับภาคการ  
 ผลิตและบริการในพื้นที่ และเพิ่มประสิทธิภาพการจัดการฐานทรัพยากรธรรมชาติให้มีความอุดมสมบูรณ์ โดย  
 ส่งเสริมและสนับสนุนการผลิต การแปรรูป และพัฒนาสินค้าเกษตร ผลิตภัณฑ์จากฐานทรัพยากรการเกษตร และ  
 ทรัพยากรชีวภาพ รวมทั้งการจัดการทรัพยากรให้มีความอุดมสมบูรณ์ โดยเฉพาะทรัพยากรดินน้ำ ป่าไม้ ประมง  
 และชายฝั่ง เพื่อเป็นปัจจัยการผลิตที่มีประสิทธิภาพ โดยการอนุรักษ์และฟื้นฟู ทรัพยากรธรรมชาติโดย

ชุมชน...

ชุมชนมีส่วนร่วมเพื่อให้เกิดความมั่นคงและยั่งยืน และการป้องกันการกัดเซาะชายฝั่งโดยใช้เทคโนโลยีและรูปแบบ  
 ที่เหมาะสมกับสภาพพื้นที่ และการจัดระเบียบกิจกรรมทางเศรษฐกิจและสิ่งปลูกสร้างบริเวณพื้นที่ชายฝั่งทะเลเพื่อ  
 ลดผลกระทบต่อการกัดเซาะบริเวณชายฝั่ง รวมทั้งจัดการฐานข้อมูลเพื่อการวางแผนทางการเกษตรที่เหมาะสม  
 และระบบข้อมูลสารสนเทศเพื่อเฝ้าระวังและติดตามสถานการณ์ด้านทรัพยากรธรรมชาติและสิ่งแวดล้อม

**ยุทธศาสตร์ที่ ๒** พัฒนาเมืองสู่ไฮเทค-โลกและเมืองเบตงให้เป็นเมืองการค้าและเมืองท่องเที่ยว  
 ชายแดน และพัฒนาเมืองยะลาให้เป็นเมืองนำอยู่และศูนย์กลางเศรษฐกิจของภาคใต้ชายแดน

ตัวชี้วัด	ค่าฐาน	ค่าเป้าหมาย				
		๒๕๖๒	๒๕๖๓	๒๕๖๔	๒๕๖๕	๒๕๖๒-๒๕๖๕
รายได้การท่องเที่ยว ภาคใต้ชายแดน	๖,๔๖๙.๓๔ ล้านบาท ปี ๒๕๕๕-๒๕๕๙ ขยายตัวเฉลี่ย ร้อยละ ๑๑.๗๙	เพิ่มขึ้น ไม่ต่ำกว่า ร้อยละ ๑๐	เพิ่มขึ้น ไม่ต่ำกว่า ร้อยละ ๑๐	เพิ่มขึ้น ไม่ต่ำกว่า ร้อยละ ๑๐	เพิ่มขึ้น ไม่ต่ำกว่า ร้อยละ ๑๐	เพิ่มขึ้นเฉลี่ย ไม่ต่ำกว่า ร้อยละ ๑๐
มูลค่าการค้าชายแดน ภาคใต้ชายแดน	๗,๕๕๔.๖๕ ล้านบาท ปี ๒๕๕๕-๒๕๕๙ หดตัวเฉลี่ย ร้อยละ ๕.๖๐	เพิ่มขึ้น ไม่ต่ำกว่า ร้อยละ ๒	เพิ่มขึ้น ไม่ต่ำกว่า ร้อยละ ๓	เพิ่มขึ้น ไม่ต่ำกว่า ร้อยละ ๔	เพิ่มขึ้น ไม่ต่ำกว่า ร้อยละ ๕	เพิ่มขึ้นเฉลี่ย ไม่ต่ำกว่า ร้อยละ ๓.๕๐

**แนวทางการพัฒนา**

๑) พัฒนาสิ่งอำนวยความสะดวกบริเวณด้านชายแดนให้เพียงพอและได้มาตรฐาน รวมทั้ง

พื้นที่เศรษฐกิจบริเวณชายแดน โดยพัฒนาโครงสร้างพื้นฐานเชื่อมโยงเข้าสู่ด่านให้มีมาตรฐาน การใช้เทคโนโลยีสมัยใหม่ในการอำนวยความสะดวกด้านการค้าและการขนส่งระหว่างประเทศ จัดระเบียบการใช้พื้นที่บริเวณด้านชายแดน ชุมชนและพื้นที่หลังด่านให้เหมาะสม อาทิ โครงการก่อสร้างสะพานข้ามแม่น้ำโก-ลกบริเวณด้านชายแดนสุโขทัย-โก-ลก และด้านชายแดนตากใบ และเร่งรัดการก่อสร้างด้านชายแดนบูเกเตา รวมทั้งการจัดหาที่ดินเพื่อรองรับการขยายตัวในอนาคต

๒) พัฒนาโครงข่ายคมนาคมให้มีความเชื่อมโยงมีมาตรฐานทั้งทางบกและทางอากาศ อาทิ

๒.๑) ทางบก พัฒนาโครงข่ายถนนสายหลัก สายรอง และการขนส่งทางรางให้มีมาตรฐาน และมีความปลอดภัย สามารถเชื่อมโยงและอำนวยความสะดวกในการเดินทางและการขนส่งสินค้าได้ทุกระบบ อาทิ สายนราธิวาส-สุโขทัย-โก-ลก สายเมืองยะลา-เบตง รวมทั้งพัฒนาและสร้างความร่วมมือในการเชื่อมโยงการเดินทาง การขนส่งสินค้าและการท่องเที่ยวจากสถานีรถไฟสุโขทัย-โก-ลก เชื่อมต่อไปยังประเทศมาเลเซีย และวางระบบการกำกับดูแลการขนส่งให้มีมาตรฐานความปลอดภัย

๒.๒) ทางอากาศ ปรับปรุงท่าอากาศยานนราธิวาสและการก่อสร้างสนามบินเบตงให้แล้วเสร็จ ตามเป้าหมาย รองรับปริมาณความต้องการเดินทางและขนส่งสินค้าทางอากาศและสนับสนุนการพัฒนาเชื่อมโยงการคมนาคมขนส่งชายแดน และการเดินทางท่องเที่ยวเมืองเบตงกับแหล่งเที่ยวธรรมชาติและวัฒนธรรมของพื้นที่ตอนในของภาค เมืองเศรษฐกิจของประเทศเพื่อนบ้าน (ปีนัง โกตาบารู รัฐกลันตัน) และแหล่งท่องเที่ยวทางทะเลที่มีชื่อเสียงของประเทศ

๓) พัฒนา...

๓) พัฒนาเมืองยะลาให้เป็นเมืองน่าอยู่และศูนย์กลางเศรษฐกิจของภาค โดยการจัดทำแผนแม่บทเชิงพื้นที่เพื่อเป็นเมืองศูนย์กลางความเจริญของภาค พัฒนาโครงสร้างพื้นฐานระบบบริการสาธารณูปโภคและสาธารณูปการให้ครอบคลุมและทั่วถึง เพียงพอกับความต้องการของประชาชน สนับสนุนการใช้ประโยชน์จากเทคโนโลยีที่เกี่ยวข้องกับการพัฒนาเมืองให้เป็นเมืองอัจฉริยะ เพื่อสนับสนุนการต่อยอดการพัฒนาฐานเศรษฐกิจเดิม ได้แก่ การส่งเสริมการท่องเที่ยวเชิงนิเวศและอุตสาหกรรมเกษตรครบวงจรที่เป็นมิตรกับสิ่งแวดล้อม๒๒ แผนพัฒนาภาคใต้ชายแดนรวมทั้งวางแผนการสงวนและเพิ่มพื้นที่สีเขียวเพื่อให้เป็นเมืองน่าอยู่ เป็นศูนย์กลางทางเศรษฐกิจ สังคมและการบริการให้กับพื้นที่โดยรอบ สามารถลดความเหลื่อมล้ำและยกระดับคุณภาพชีวิตของประชาชนในพื้นที่ทุกกลุ่ม เพื่อเตรียมพร้อมจังหวัดยะลาให้เป็นศูนย์กลางทางเศรษฐกิจของภาค ในช่วงปี ๑๖ - ๒๐

๔) พัฒนาแหล่งท่องเที่ยวทางธรรมชาติและวัฒนธรรม โดยปรับปรุงภูมิทัศน์สิ่งอำนวยความสะดวกและบริการที่เพียงพอและได้มาตรฐาน มีความปลอดภัย ควบคู่กับการอนุรักษ์ฟื้นฟูและจัดเก็บข้อมูลความหลากหลายทางชีวภาพโดยเฉพาะชนิดพันธุ์เฉพาะถิ่นอย่างเป็นระบบ เพื่อลดอัตราการถูกคุกคามของสัตว์ป่าและพันธุ์พืชที่ใกล้จะสูญพันธุ์ รวมทั้งส่งเสริมกิจกรรมและรูปแบบการท่องเที่ยวที่หลากหลายและสอดคล้องกับศักยภาพของพื้นที่ โดยเน้นการส่งเสริมกระบวนการบริหารจัดการท่องเที่ยวโดยชุมชนแบบมีส่วนร่วม และการท่องเที่ยวทางวัฒนธรรมที่ใช้ความโดดเด่นของสังคมพหุวัฒนธรรม อาทิ การท่องเที่ยวเมืองเก่าจังหวัดปัตตานี เมืองเก่าจังหวัดยะลา และเมืองเก่าจังหวัดนราธิวาส การท่องเที่ยวเชิงนิเวศสู่ศูนย์ศึกษาและเรียนรู้ธรรมชาติระดับประเทศ (ป่าฮาลา-บาลา) การท่องเที่ยวเชิงอาหาร เชิงเกษตร และการท่องเที่ยวชุมชนสนับสนุนการมีส่วนร่วมของประชาชนในการบริการ เช่น ที่พัก มัคคุเทศก์ เป็นต้น การนำเทคโนโลยีสารสนเทศมาใช้เพื่อสนับสนุน

การท่องเที่ยวและการสร้างเครือข่ายบริหารจัดการและเชื่อมโยงเส้นทางการท่องเที่ยวทั้งภายในและภายนอกภาค และประเทศเพื่อนบ้าน (เบตง-ปีนัง) (สุโขทัย-ลพบุรี-โคราช-บุรีรัมย์-อุบลราชธานี)

๕) พัฒนาเมืองท่องเที่ยวชายแดนและส่งเสริมธุรกิจต่อเนื่องการท่องเที่ยวอาทิการบำบัดรักษา

ทางการแพทย์ด้วยสมุนไพรและน้ำพุร้อน (อำเภอเบตง) โดยพัฒนาและยกระดับมาตรฐานการให้บริการสู่สากลที่คำนึงถึงความสะอาด สวยงาม และมาตรฐานสุขอนามัย บริการด้านการศึกษา และศูนย์ดูแลผู้ป่วยและผู้สูงอายุ (Nursing Home Care) รวมทั้งส่งเสริมการพัฒนาเมืองท่องเที่ยวชายแดน (เบตง) เมืองการค้าชายแดน (สุโขทัย-ลพบุรี) โดยพัฒนาระบบคมนาคมขนส่งเชื่อมโยงเข้าสู่แหล่งท่องเที่ยว ปรับปรุงโครงสร้างพื้นฐานและสิ่งอำนวยความสะดวกให้เพียงพอและได้มาตรฐาน อาทิ ไฟฟ้าที่เพียงพอ และโครงข่ายอินเทอร์เน็ตความเร็วสูงเพื่อเพิ่มช่องทางการตลาด สนับสนุนเครื่องมือและอุปกรณ์สนับสนุนความปลอดภัยนักท่องเที่ยว สนับสนุนการพัฒนาธุรกิจบริการท่องเที่ยวตลอดห่วงโซ่คุณค่า รวมทั้งการพัฒนาบุคลากรด้านการท่องเที่ยวและผู้ประกอบการธุรกิจบริการท่องเที่ยว

๖) พัฒนาและส่งเสริมธุรกิจค้าชายแดนโดยการจัดหาที่ดินรองรับการพัฒนาการค้าชายแดน และการจัดตั้งตลาดกลางสินค้าเกษตรเมืองชายแดน และกำหนดมาตรการส่งเสริมการลงทุนที่เหมาะสมให้กับผู้ประกอบการ

๗) เร่งรัดการพัฒนาพื้นที่เขตเศรษฐกิจพิเศษราวีวาสให้เป็นฐานเศรษฐกิจใหม่ของภาคเพื่อรองรับการค้าการลงทุนทั้งในและต่างประเทศ การพัฒนาโครงสร้างพื้นฐาน สาธารณูปโภคสาธารณูปการ รวมทั้งโครงข่ายคมนาคมขนส่งและระบบโลจิสติกส์เชื่อมโยงทั้งระบบถนน ระบบราง รวมทั้งทางน้ำและทางอากาศ กับพื้นที่โดยรอบและประเทศเพื่อนบ้าน และระบบจัดการสิ่งแวดล้อมเพื่อสนับสนุนการลงทุน การให้

สิทธิ...

สิทธิประโยชน์ทั้งด้านภาษีและมีใช้ภาษีในระดับเหมาะสมเพื่อจูงใจให้นักลงทุน การเพิ่มประสิทธิภาพการให้บริการของศูนย์บริหารแบบเบ็ดเสร็จ กำหนดการใช้ประโยชน์พื้นที่เพื่อรองรับกิจกรรมเป้าหมายและกิจกรรมที่เกี่ยวข้อง รวมทั้งสนับสนุนและยกระดับการพัฒนากิจกรรมทางเศรษฐกิจที่เป็นมิตรต่อสิ่งแวดล้อมและสอดคล้องกับศักยภาพของพื้นที่

### ยุทธศาสตร์ที่ ๓ เสริมสร้างความเข้มแข็งให้กับชุมชน

ตัวชี้วัด	ค่าฐาน	ค่าเป้าหมาย				
		๒๕๖๒	๒๕๖๓	๒๕๖๔	๒๕๖๕	๒๕๖๖-๒๕๖๘
สัดส่วนคนจนภาคใต้ชายแดน	ปี ๒๕๕๙ ร้อยละ ๓๒.๗๗ สัดส่วนคนจนเฉลี่ย ๒๕๕๕-๒๕๕๙ ร้อยละ ๓๐.๙๐	ลดลงน้อยกว่า ร้อยละ ๓๐.๙๐	ลดลงน้อยกว่า ร้อยละ ๓๐.๐๐	ลดลงน้อยกว่า ร้อยละ ๒๙.๐๐	ลดลงน้อยกว่า ร้อยละ ๒๘.๐๐	ลดลงน้อยกว่า ร้อยละ ๒๘.๐๐
อัตราการว่างงานภาคใต้ชายแดน	ปี ๒๕๕๙ ร้อยละ ๒.๗ อัตราการว่างงานเฉลี่ย ๒๕๕๕-๒๕๕๙ ร้อยละ ๑.๖๗	ลดลงร้อยละ ๒.๐๐	ลดลงร้อยละ ๒.๐๐	ลดลงร้อยละ ๒.๐๐	ลดลงร้อยละ ๒.๐๐	ลดลงร้อยละ ๒.๐๐

### แนวทางการพัฒนา

๑) พัฒนาและสนับสนุนทักษะฝีมือแรงงานทั้งในระบบและนอกระบบการศึกษาให้สอดคล้อง

กับความสามารถเฉพาะบุคคลและความต้องการของตลาดทั้งในพื้นที่และต่างประเทศ ทั้งทักษะฝีมือ ทักษะด้านเทคโนโลยีและทักษะด้านภาษาเพื่อรองรับการพัฒนาเขตอุตสาหกรรมเกษตรแปรรูปเมืองการค้าและเมืองท่องเที่ยวชายแดน และพัฒนาทักษะแรงงานที่ขาดแคลนในพื้นที่เพื่อทดแทนการนำเข้าแรงงานจากประเทศเพื่อนบ้าน อาทิ การจัดตั้งศูนย์ฝึกแรงงานประมง สนับสนุนผู้ประกอบการจ้างงานสตรีผู้ที่ได้รับการพัฒนาทักษะแรงงานในพื้นที่ และสนับสนุนแรงงานที่มีทักษะเป็นผู้ประกอบการรุ่นใหม่

๒) พัฒนาและยกระดับคุณภาพการศึกษา โดยสนับสนุนการศึกษาเพื่อการประกอบ อาชีพ โดยสร้างโอกาสในการเรียนระดับอาชีวศึกษาที่มีการพัฒนาทักษะการทำงานพร้อมการประกอบอาชีพเพื่อสร้างกำลังคนที่มีสมรรถนะสูง สำหรับอุตสาหกรรม New Growth Engine เพื่อรองรับอุตสาหกรรมไทยแลนด์ ๔.๐ และสนับสนุนการเข้าถึงการศึกษาที่มีคุณภาพในทุกกระดับ รวมทั้งสนับสนุนการพัฒนาหลักสูตรการศึกษาที่สามารถนำมาใช้ในการประกอบอาชีพ และพัฒนากระบวนการเรียนการสอนโดยใช้สื่อเทคโนโลยีสารสนเทศทางการศึกษาที่ทันสมัย อาทิ สื่อคอมพิวเตอร์ช่วยสอน (Computer Assisted Instruction : CIA) บทเรียนออนไลน์ E-learning หนังสืออิเล็กทรอนิกส์ Electronic Book : E- Book ห้องเรียนเสมือนจริง (Visual Classroom) และสื่อหลายมิติ เป็นต้น เพื่อยกระดับการศึกษา ขยายโอกาสในการเข้าถึงแหล่งเรียนรู้ทั้งในและนอกห้องเรียน ในชุมชน รวมทั้งการพัฒนาศูนย์เรียนรู้ระบบและตามอัครศาสตร์ด้านวิทยาศาสตร์เทคโนโลยี ให้ครอบคลุมและทั่วถึง เพื่อสร้างโอกาสในการเรียนรู้ให้กับเยาวชนและประชาชนทั่วไปในพื้นที่ให้สามารถพัฒนาศักยภาพในการประกอบอาชีพของชุมชน และเตรียมความพร้อมสำหรับการประกอบอาชีพที่สอดคล้องกับความต้องการของตลาดในอนาคต

๓) ส่งเสริม...

๓) ส่งเสริมการพัฒนาสุขภาพของประชาชนทุกวัย โดยการสร้างความรู้ความเข้าใจ ในการป้องกันและเฝ้าระวังการเกิดโรค การให้ความรู้ในการดูแลสุขภาพของสตรีตั้งครรภ์และทักษะการเลี้ยงดูทารก เพื่อป้องกันและลดอัตราการตายของมารดาและทารกหลังการคลอดในพื้นที่ การพัฒนาและสร้างระบบรับมือและปรับตัวต่อโรคอุบัติใหม่และโรคอุบัติซ้ำที่เกิดจากการเปลี่ยนแปลงสภาพภูมิอากาศรวมทั้งการเพิ่มประสิทธิภาพการให้บริการของสถานพยาบาลในชุมชน พัฒนาระบบบริการปฐมภูมิให้มี ๒๔ แผนพัฒนาภาคใต้ขยายแดนคุณภาพและเชื่อมโยงถึงชุมชนและครัวเรือน พัฒนาระบบการแพทย์ฉุกเฉินและระบบส่งต่อผู้ป่วยที่มีประสิทธิภาพ และนำเทคโนโลยีดิจิทัลมาช่วยในการขยายการให้บริการ การสนับสนุนกิจกรรมสุขภาพให้กับเด็กและเยาวชนในสถานศึกษา ด้านการออกกำลังกาย และกีฬาขั้นพื้นฐาน เพื่อสนับสนุนให้กีฬากลายเป็นวิถีชีวิต รวมถึงการเตรียมความพร้อมด้านสุขภาพร่างกายและจิตใจของผู้สูงอายุเพื่อรองรับสังคมสูงวัยและสร้างเครือข่ายภาคประชาชนในการเฝ้าระวัง ป้องกัน และควบคุมโรค ตลอดจนถ่ายทอดองค์ความรู้และส่งเสริมการรักษาโรคโดยใช้แพทย์ปัจจุบันควบคู่กับการพัฒนาการแพทย์ทางเลือกที่ใช้ภูมิปัญญาแพทย์พื้นบ้าน และการจัดตั้งศูนย์ผลิตสมุนไพรของภาคเพื่อพัฒนาพืชสมุนไพรของท้องถิ่นให้ได้มาตรฐานผลิตอาทิมันชน มะขามแขก ชุมเห็ดเทศ เถาวัลย์เปรียง และเพชรสังฆาต เป็นต้น

๔) ส่งเสริมเศรษฐกิจชุมชนให้มีความเข้มแข็ง ส่งเสริมการรวมกลุ่มวิสาหกิจชุมชนเพื่อพัฒนาผลิตภัณฑ์ชุมชน อาทิ เครื่องแต่งกายมุสลิม สินค้า OTOP โดยใช้ภูมิปัญญาและกลไกประชารัฐในการสนับสนุนความรู้ในออกแบบผลิตภัณฑ์ การผลิต และการจัดการตลาด รวมทั้งสร้างเอกลักษณ์ของสินค้าส่งเสริมการใช้เทคโนโลยีในการเพิ่มช่องทางการตลาด และสนับสนุนการตลาดโดยผ่านระบบพาณิชย์อิเล็กทรอนิกส์ ( E-commerce) การพัฒนาการท่องเที่ยววิถี โดยตั้งภูมิปัญญาชุมชน วิถีชีวิตต่อยอดการพัฒนาผลิตภัณฑ์เป็นของ

ฝากของที่ระลึก เชื่อมโยงการท่องเที่ยววิถีชุมชนของแต่ละท้องถิ่น เพื่อสร้างงานเพิ่มรายได้รวมทั้งส่งเสริมให้ชุมชนมีส่วนร่วมในการผลิตและการใช้พลังงานทดแทนเพื่อสร้างมั่นคงด้านพลังงาน และลดต้นทุนการผลิต

๕) สร้างความเข้มแข็งของสังคมพหุวัฒนธรรม โดยสร้างความเข้าใจและการยอมรับในการอยู่ร่วมกันของสังคมพหุวัฒนธรรมเพื่อการอยู่ร่วมกันอย่างสันติสุข อนุรักษ์ฟื้นฟูและรักษาอัตลักษณ์วัฒนธรรมท้องถิ่นที่หลากหลาย สนับสนุนกิจกรรมการแลกเปลี่ยนวัฒนธรรม รวมทั้งสร้างความเข้มแข็งของสถาบันทางศาสนาเพื่อเผยแพร่หลักคำสอนที่ดีงามให้แก่ประชาชน สร้างเครือข่ายการมีส่วนร่วมของชุมชนในการดูแลรักษาความปลอดภัยของชุมชนและท้องถิ่น เพื่อป้องกันและแก้ไขปัญหาความไม่สงบในภาค

### **แผนพัฒนากลุ่มจังหวัดภาคใต้ชายแดน**

#### **วิสัยทัศน์กลุ่มจังหวัดภาคใต้ชายแดนเกษตรก้าวหน้า การค้าชายแดน การท่องเที่ยว เชื่อมโยงสู่อาเซียน”**

คำอธิบายวิสัยทัศน์ เพื่อให้บรรลุวิสัยทัศน์ในปี ๒๕๖๔ กลุ่มจังหวัดภาคใต้ชายแดน ได้ให้ความสำคัญในการพัฒนาเพื่อให้บรรลุผลใน ๓ เรื่อง ประกอบด้วย

**เมืองเกษตรก้าวหน้า** ภาคการเกษตรมีบทบาทสำคัญต่อเศรษฐกิจของกลุ่มจังหวัดภาคใต้ชายแดน มีพืชเศรษฐกิจหลักที่สำคัญ อาทิเช่น ยางพารา ปาล์มน้ำมัน มะพร้าว ประมงชายฝั่ง ปศุสัตว์และไม้ผล โดยในปี๒๕๖๔ กลุ่มจังหวัด จะเป็นแหล่งผลิตยางพารา ปาล์มน้ำมัน มะพร้าวไม้ผลและปศุสัตว์ที่มีคุณภาพ

ภาค...

ภาคประมงมีประสิทธิภาพในการจับถูกต้องตามหลักวิชาการและกฎหมาย โดยการส่งเสริมและวิจัยเพื่อคิดค้นนวัตกรรมและพัฒนาเทคโนโลยี การผลิต การแปรรูปยางพารา ไม้ยางพารา ปาล์มน้ำมัน และไม้ผล ให้เป็นผลิตภัณฑ์ที่สามารถสร้างมูลค่าเพิ่ม และสร้างความเจริญเติบโตทางเศรษฐกิจที่ยั่งยืนให้กับกลุ่มจังหวัดภาคใต้ชายแดน

**การค้าชายแดน** หลังปี ๒๕๖๔ จะมีมูลค่าการค้าชายแดนเพิ่มขึ้นในอัตราส่วนที่สูงขึ้น ร้อยละ ๖ ของมูลค่าเดิม โดยอาศัยศักยภาพของจังหวัดชายแดน คือ จังหวัดยะลา และจังหวัดนราธิวาส ซึ่งเป็นที่ตั้งของเขตพัฒนาเศรษฐกิจพิเศษ ด้านชายแดนไทย-มาเลเซีย รวมถึงเขตพัฒนาพิเศษเฉพาะกิจ โดยพัฒนาให้มีความพร้อมด้านโครงสร้างพื้นฐาน สิ่งอำนวยความสะดวกที่จำเป็น สามารถรองรับการขนส่งและการค้าทั้งในและนอกประเทศ และสู่กลุ่มประเทศอาเซียน สามารถดึงดูดนักลงทุนเข้ามาลงทุนในพื้นที่เพื่อให้เกิดการจ้างงาน สร้างรายได้และการเติบโตทางเศรษฐกิจของกลุ่มจังหวัด

**การท่องเที่ยว** หลังปี ๒๕๖๔ กลุ่มจังหวัดภาคใต้ชายแดนมีโครงสร้างพื้นฐานและสิ่งอำนวยความสะดวกที่ได้มาตรฐาน มีเส้นทางการท่องเที่ยวเชื่อมโยงกับแหล่งท่องเที่ยวระดับประเทศและอาเซียน การบริหารจัดการการท่องเที่ยวที่เป็นมิตรกับสิ่งแวดล้อม การบริการนักท่องเที่ยวที่ได้มาตรฐานสากล มีระบบการตลาดและประชาสัมพันธ์ที่ทันสมัย

### **จุดยืนในการพัฒนา (Positioning)**

๑. สร้างมูลค่าเพิ่มสินค้าด้านเกษตร ( อาทิเช่น ยางพารา ปาล์มน้ำมัน มะพร้าว ไม้ผล ข้าว ประมง และปศุสัตว์)
๒. ส่งเสริมการค้า การลงทุน ในเขตพื้นที่เศรษฐกิจ เมืองชายแดนเมืองต้นแบบ
๓. ส่งเสริมการท่องเที่ยวเชิงธรรมชาติและวัฒนธรรม

**๓. ตัวชี้วัดความสำเร็จตามเป้าหมายการพัฒนากลุ่มจังหวัดภาคใต้ชายแดน**

วิสัยทัศน์กลุ่มจังหวัดภาคใต้ชายแดน “เกษตรก้าวหน้า การค้าชายแดน การท่องเที่ยวเชื่อมโยง

สู่อาเซียน”

**เป้าประสงค์ ตัวชี้วัด และค่าเป้าหมาย**

เป้าประสงค์ รวม	ตัวชี้วัด/เป้าหมาย รวม ๕ ปี	ข้อมูลฐาน	เป้าหมายรายปี				
			๒๕๖๐	๒๕๖๑	๒๕๖๒	๒๕๖๓	๒๕๖๔
มูลค่าผลิตภัณฑ์มวลรวมกลุ่มจังหวัดภาคใต้ชายแดนมีมูลค่าเพิ่มขึ้น	อัตราการขยายตัวมูลค่าผลิตภัณฑ์มวลรวมของกลุ่มจังหวัดเพิ่มขึ้นร้อยละ ๒.๕	อัตราการขยายตัวค่าผลิตภัณฑ์มวลรวมกลุ่มจังหวัดเฉลี่ยปี ๒๕๕๔ – ๒๕๕๘ ร้อยละ ๑.๕ (มูลค่าเฉลี่ย ๕ ปี ๑๓๖,๐๘๒ ล้านบาท)	-	-	๑.๕ (๑๓๘,๑๒๓)	๒.๐ (๑๓๘,๘๐๓)	๒.๕ (๑๓๙,๔๘๓)

**หมายเหตุ :** มูลค่าผลิตภัณฑ์มวลรวมกลุ่มจังหวัดฯ จากสำนักงานคณะกรรมการพัฒนาการเศรษฐกิจและสังคมแห่งชาติ ๒๕๖๐

ประเด็น...

**ประเด็นยุทธศาสตร์ที่ ๑ :พัฒนาศักยภาพการผลิตภาคเกษตร อุตสาหกรรมเกษตรแปรรูปและการตลาด**

เป้าประสงค์ เชิงยุทธศาสตร์	ตัวชี้วัด/เป้าหมาย รวม ๕ ปี	ข้อมูลฐาน	เป้าหมายรายปี					หมายเหตุ
			๒๕๖๐	๒๕๖๑	๒๕๖๒	๒๕๖๓	๒๕๖๔	
เพิ่มผลผลิตสินค้าและสร้างมูลค่าเพิ่มผลผลิตด้านเกษตร (ยางพารา ปาล์ม น้ำมัน มะพร้าว ไม้ผล ข้าว ประมง และปศุสัตว์) เพิ่มขึ้น	๑. ผลผลิตยางพาราเพิ่มขึ้นเฉลี่ยไร่ละ ๕ กิโลกรัมจากค่าฐาน	ผลผลิต (ปี ๒๕๕๙) ๒๓๕ กิโลกรัม/ไร่	-	-	๒๔๐	๒๔๕	๒๕๐	
	๒. ผลผลิตปาล์ม น้ำมันเพิ่มขึ้นเฉลี่ยไร่ละ ๒๐๐ กิโลกรัมจากค่าฐาน	ผลผลิตปี ๒๕๕๙ จำนวน ๑,๒๘๒ กิโลกรัม/ไร่	-	-	๑,๔๘๒	๑,๖๘๒	๑,๘๘๒	
	๓. ปริมาณการเลี้ยงปศุสัตว์ (แพะ/โค/แกะ) สายพันธุ์ดีเพิ่มขึ้น ๓ สายพันธุ์	NA	-	-	๑	๒	๓	
	๔. พื้นที่การปลูกมะพร้าว จำนวน ๓,๐๐๐ ไร่	NA	-	-	๑,๐๐๐ ไร่	๒,๐๐๐ ไร่	๓,๐๐๐ ไร่	
	๕. พื้นที่ปลูกไม้ผล (ลองกอง ทูเรียน เงาะ มังคุด) เพิ่มขึ้น	พื้นที่ปลูกไม้ผลกลุ่มจังหวัดภาคใต้ชายแดน ปี ๒๕๕๘	-	-	๓ %	๖ %	๑๐ %	

เป้าประสงค์ เชิงยุทธศาสตร์	ตัวชี้วัด/เป้าหมาย รวม ๕ ปี	ข้อมูลฐาน	เป้าหมายรายปี					หมายเหตุ
			๒๕๖๐	๒๕๖๑	๒๕๖๒	๒๕๖๓	๒๕๖๔	
	ร้อยละ ๑๐ ของพื้นที่ปลูก	จำนวน ๒๕๑ ,๓๑๕ ไร่						
	๖. ผลผลิตข้าวนาปีเพิ่มขึ้นไร่ละ ๒๕ กิโลกรัม รวม ๗๕ กิโลกรัม	ผลผลิตข้าวนาปีประจำปี ๒๕๕๘ จำนวน ๓๗๕ กิโลกรัมต่อไร่	-	-	๔๐๐ กก/ไร่	๔๒๕ กก/ไร่	๔๕๐ กก/ไร่	

### กลยุทธ์ ตามลำดับความสำคัญดังนี้

1. เพิ่มประสิทธิภาพการผลิตทางการเกษตร (ยางพารา ปาล์มน้ำมัน มะพร้าว ข้าว ไม้ผล ประมง และปศุสัตว์) โดยใช้องค์ความรู้ เทคโนโลยี นวัตกรรม และการบริหารจัดการ
2. พัฒนาศักยภาพ เกษตรกร กลุ่มเครือข่าย สถาบันเกษตรกร ผู้ประกอบการ ให้ดำเนินการในลักษณะการรวมกลุ่มหรือเกษตรแปลงใหญ่ เพื่อลดต้นทุน สร้างมูลค่าและเพิ่มอำนาจการต่อรอง
3. ส่งเสริมอุตสาหกรรมต่อเนื่องภาคเกษตรโดยสนับสนุนเทคโนโลยีขั้นสูง ให้เกิดผลิตภัณฑ์ใหม่ๆ และมีมูลค่าเพิ่ม
4. ส่งเสริมการวิจัยและพัฒนาการใช้เทคโนโลยีสมัยใหม่ เพื่อเพิ่มมูลค่าผลิตภัณฑ์สินค้าด้านเกษตร
5. ส่งเสริมช่องทางการตลาด และการสร้างตราสินค้า ( Brand) ผลผลิตทางการเกษตรที่เป็นอัตลักษณ์เพื่อเพิ่มมูลค่า

ประเด็น...

### ประเด็นยุทธศาสตร์ที่ ๒ : ส่งเสริมการค้า การลงทุน ในพื้นที่เศรษฐกิจที่สำคัญ

เป้าประสงค์ เชิงยุทธศาสตร์	ตัวชี้วัด/เป้าหมาย รวม ๕ ปี	ข้อมูลฐาน	เป้าหมายรายปี					หมายเหตุ
			๒๕๖๐	๒๕๖๑	๒๕๖๒	๒๕๖๓	๒๕๖๔	
๑. มูลค่าการค้าชายแดนกลุ่มจังหวัดภาคใต้ชายแดนเพิ่มขึ้น	มูลค่าการค้าชายแดนกลุ่มจังหวัดภาคใต้ชายแดนเพิ่มขึ้น ร้อยละ ๖	มูลค่าการค้าชายแดนกลุ่มฯ ปี ๒๕๕๘ จำนวน ๘,๕๒๑.๘ ล้านบาท	-	-	๒% (๘,๖๙๒ .๒๓๖ ลบ.)	๔% (๘,๘๖๒ .๖๗๒ ลบ.)	๖% (๙,๐๓๓ .๑๐๘ ลบ.)	
	วงเงินลงทุนภาคอุตสาหกรรมในกลุ่มจังหวัดภาคใต้ชายแดนเพิ่มขึ้นร้อยละ ๗.๕	เงินลงทุนภาคอุตสาหกรรมในกลุ่มจังหวัดภาคใต้ชายแดน ปี ๒๕๕๙ จำนวน ๑๗,๘๕๐ ล้านบาท	-	-	๒.๕% (๑๘,๒๙ ๖.๒๕ ลบ.)	๕% (๑๘,๗๔ ๒.๕๐ ลบ.)	๗.๕% (๑๙,๒๔ ๒.๓๐ ลบ.)	

### กลยุทธ์ ตามลำดับความสำคัญดังนี้

1. ปรับปรุงและพัฒนาโครงข่ายคมนาคม ระบบโลจิสติกส์ การบริหารจัดการน้ำ ระบบป้องกันอุทกภัย เพื่อรองรับการค้าการลงทุน

2. พัฒนาโครงสร้างพื้นฐาน และสิ่งอำนวยความสะดวก บริเวณด้านพรมแดนและเมืองชายแดน เมืองเศรษฐกิจที่สำคัญ เขตพัฒนาเศรษฐกิจพิเศษ เขตอุตสาหกรรม เขตพัฒนาพิเศษเฉพาะกิจ เพื่อรองรับการขยายตัวทางเศรษฐกิจ
3. ส่งเสริมและสนับสนุนปัจจัยการผลิต พัฒนาสินค้าและบริการ เพื่อสร้างมูลค่า และเพิ่มขีดความสามารถในการแข่งขันของผู้ประกอบการ
4. ส่งเสริมอุตสาหกรรมต่อเนื่องทุกสาขาการผลิตให้มีความเข้มแข็ง เพื่อสร้างมูลค่าเพิ่ม
5. พัฒนาและยกระดับทักษะฝีมือ เพื่อสร้างงาน สร้างรายได้แก่ประชาชนในพื้นที่
6. อนุรักษ์และฟื้นฟูทรัพยากรธรรมชาติและสิ่งแวดล้อมเพื่อสนับสนุนการพัฒนา

**ประเด็นยุทธศาสตร์ที่ ๓ :ส่งเสริมและพัฒนาการท่องเที่ยวเชิงธรรมชาติ วัฒนธรรม และเมืองท่องเที่ยวชายแดน**

เป้าประสงค์ เชิงยุทธศาสตร์	ตัวชี้วัด/เป้าหมาย รวม ๕ ปี	ข้อมูลฐาน	เป้าหมายรายปี					หมายเหตุ
			๒๕๖๐	๒๕๖๑	๒๕๖๒	๒๕๖๓	๒๕๖๔	
- รายได้จากการท่องเที่ยวของ กลุ่มจังหวัด เพิ่มขึ้น	รายได้จากการท่องเที่ยวเพิ่มขึ้น ร้อยละ ๖	รายได้จากการท่องเที่ยว ปี ๒๕๕๙ จำนวน ๖,๔๓๖.๖ ล้านบาท	-	-	๒ % (๖,๕๖๕ .๓๓๐ ล้านบาท)	๔ % (๖,๖๙๔ .๐๖๔ ล้านบาท)	๖ % (๖,๘๒๒ .๗๙๖ ล้านบาท)	

กลยุทธ์...

**กลยุทธ์ ตามลำดับความสำคัญดังนี้**

๑. พัฒนาแหล่งท่องเที่ยวที่มีศักยภาพ และจัดหาสิ่งอำนวยความสะดวกในแหล่งท่องเที่ยวและบริการให้ได้มาตรฐาน สร้างความเชื่อมั่นแก่นักท่องเที่ยว
๒. ส่งเสริมกิจกรรมด้านการท่องเที่ยวเชิงธรรมชาติและวัฒนธรรม อาทิเช่น การท่องเที่ยวเชิงวัฒนธรรม เชิงอาหาร เชิงเกษตร เชิงสุขภาพ และการท่องเที่ยวชุมชน เป็นต้น
๓. พัฒนาสินค้าและบริการที่เป็นอัตลักษณ์ของกลุ่มจังหวัดให้ผ่านการรับรองมาตรฐาน
๔. ส่งเสริมการตลาดและประชาสัมพันธ์ที่ทันสมัย เพื่อสร้างแรงจูงใจให้เกิดการท่องเที่ยวในกลุ่มจังหวัดเพิ่มขึ้น

**แผนพัฒนาจังหวัดปัตตานี**

๑. จุดยืนและตำแหน่งการพัฒนาของจังหวัด (Strategic positioning) ประกอบด้วย ๕ จุดยืนดังต่อไปนี้

- ๑) การพัฒนาจังหวัดเป็นศูนย์กลางการค้าอาหารสด อาหารแช่แข็ง อาหารแปรรูป ทั้งในรูปแบบการค้าในประเทศ การค้าต่างประเทศ และการค้าบนระบบดิจิทัล มีความเติบโตอย่างมั่นคงของอุตสาหกรรมการเกษตร ๔ ด้าน คืออุตสาหกรรมพืชพลังงาน อุตสาหกรรมประมง อุตสาหกรรมปศุสัตว์ และอุตสาหกรรมยางพารา
- ๒) การพัฒนาให้เป็นเมืองแห่งโรงงานแปรรูปอาหารสุขภาพ และอาหารฮาลาล ที่มีคุณภาพ มาตรฐานการส่งออก และเป็นมิตรกับสิ่งแวดล้อม



๓) การพัฒนาให้เป็นเมืองการค้าส่งค้าปลีกและบริการของจังหวัดชายแดนภาคใต้ที่เชื่อมโยงการค้าจังหวัดชายแดนภาคใต้ กับอาเซียนตอนใต้ และเป็นเมืองที่มีความทันสมัยรองรับสังคมดิจิทัลเป็นจุดเชื่อมโยงจังหวัดชายแดนภาคใต้

๔) การพัฒนาปัตตานีให้เป็นสังคมแห่งความหลากหลายของวัฒนธรรมมุสลิมพุทธ และวัฒนธรรมจีน ประชาชนในจังหวัดปัตตานีมีศักยภาพในการพัฒนาตนเองให้มีความเป็นอยู่ที่ดี

๕) การพัฒนาหมู่บ้านให้มีศักยภาพในการจัดการพื้นที่ที่มีความสงบเรียบร้อยพัฒนาคุณภาพคนสร้างวินัยประชาชนและปรับภูมิทัศน์สร้างเมืองให้สะอาด



**วิสัยทัศน์จังหวัดปัตตานี(Vision)** “เมืองเกษตรอุตสาหกรรมและผลิตภัณฑ์ฮาลาลคุณภาพของประเทศเป็นสังคมพหุวัฒนธรรมที่ สันติสุข”



คำอธิบายวิสัยทัศน์การกำหนดจุดมุ่งหมายปลายทาง (Ends) ในการพัฒนาจังหวัดปัตตานีแบบบูรณาการที่ให้ความสำคัญกับการนำความหลากหลายทางด้านวิถีชีวิต จารีตประเพณี ศิลปวัฒนธรรมความเชื่อ วิธีคิดและมุมมองต่างๆที่สามารถเชื่อมโยงหลากหลายมิติที่เกี่ยวข้องกับการพัฒนาเศรษฐกิจ สังคมและสิ่งแวดล้อมในเขตพื้นที่จังหวัดปัตตานีให้เห็นเป็นภาพรวม ( Holistic) ของการพัฒนาที่ มุ่งเน้นความสมดุลระหว่างความพอเพียงกับความสามารถในการพัฒนาให้ก้าวทันโลกยุคใหม่โดยวางสถานะ ( Positioning) ของจังหวัดปัตตานีให้เป็นแหล่งผลิตผลการเกษตรและผลิตภัณฑ์ฮาลาลมีคุณภาพบนพื้นฐานการดำรงชีวิตในสังคม

อย่าง...

อย่างมั่นคงของประชาชนเมืองเกษตรอุตสาหกรรม หมายถึง ความสำเร็จของการพัฒนาจังหวัดเป็นศูนย์กลางการค้าอาหารสดอาหารแช่แข็ง อาหารแปรรูป ทั้งในรูปแบบการค้าในประเทศ การค้าต่างประเทศ และการค้าบนระบบดิจิทัลมีความเติบโตอย่างมั่นคงของอุตสาหกรรมเกษตร ๔ ด้าน คืออุตสาหกรรมพืชพลังงาน อุตสาหกรรมประมง อุตสาหกรรมปศุสัตว์ และอุตสาหกรรมยางพารา เป็นเมืองแห่งโรงงานแปรรูปอาหารสุขภาพและอาหารฮาลาล ที่มีคุณภาพ มาตรฐานการส่งออก เป็นมิตรกับสิ่งแวดล้อมที่เชื่อมโยงกับนานาชาติ มีความเข้มแข็งทางการเพาะปลูก เลี้ยงสัตว์ ของเกษตรกร สถาบันเกษตรกร ทั้งในระดับครัวเรือน แปลงย่อย แปลงใหญ่ และวิสาหกิจชุมชน และความพร้อมสมบูรณ์ของคุณภาพของแรงงาน ผู้ประกอบการ วิสาหกิจชุมชนและผู้ประกอบการใหม่ในเกษตรอุตสาหกรรม มีความพร้อมในการสร้างสรรค์เศรษฐกิจจังหวัดให้มีศักยภาพที่แข่งขันได้

๓๖ ผลิตภัณฑ์ฮาลาลที่มีคุณภาพของประเทศ หมายถึง เมืองที่มีความมุ่งมั่นในการนำปรัชญา วิถีปฏิบัติของศาสนาอิสลามในส่วนของฮาลาลมาใช้เป็นธงนำ( Flagship) ในการพัฒนาที่ มุ่งไปสู่ความเจริญรุ่งเรืองทั้งทางด้านเศรษฐกิจ สังคมและสิ่งแวดล้อมที่ตั้งอยู่บนรากฐานของลักษณะภูมิสังคมแบบพหุวัฒนธรรมอย่างยั่งยืน โดยการนำหลักคิดในการผลิตและดำเนินวิสาหกิจที่ สะอาดปราศจากสิ่งสกปรกปฏิภูลหรือสิ่งอื่นใดซึ่งเป็นที่รังเกียจโดยบัญญัติของศาสนาอิสลาม รวมทั้งของศาสนาอื่นที่มีลักษณะคล้ายคลึงกัน อาทิ อาหารเจของคนเชื้อสายจีนในปัตตานี มาเป็นกรอบอ้างอิงในการพัฒนาที่ ให้ความสำคัญกับการผลิตเพื่อการบริโภคในชุมชนท้องถิ่นของตนอย่างพอเพียง และการผลิตเชิงพาณิชย์ที่กำหนดให้สินค้าและบริการของฮาลาลเป็นผลผลิตหลัก ( Major Product) ในการเจาะตลาดเก่าและสร้างตลาดใหม่ที่ เป็นกลุ่มเป้าหมายเฉพาะ (Niche Market)โดยมีเป้าหมายเป็นแหล่งผลิตภัณฑ์ฮาลาล ซึ่งผลิตภัณฑ์ฮาลาล ประกอบด้วย อาหารฮาลาลผลิตภัณฑ์ฮาลาล แพชั่นมุสลิม เครื่องแต่งกาย

เครื่องประดับสตรี และบริการอาหารเพื่อไปสู่การเป็นแหล่งผลิตภัณฑอาหารที่มีคุณภาพและได้มาตรฐานสากล เป็นผลิตภัณฑตราสัญลักษณ์ของจังหวัดที่ สร้างงานสร้างรายได้แก่จังหวัดเป็นสังคมพหุวัฒนธรรมที่สันติสุข หมายถึง ปัตตานีเป็นสังคมแห่งความหลากหลายของวัฒนธรรมมุสลิม พุทธ และวัฒนธรรมจีน ประชาชนใน จังหวัดปัตตานีมีความเป็นอยู่ที่ ดี มีความมั่นคงในที่อยู่อาศัยสุขภาพดี มีอาชีพมั่นคงและรายได้ที่เพียงพอต่อการ ดำรงชีวิต รวมทั้งสภาพครอบครัวที่อบอุ่นเยาวชนประชาชนมีคุณภาพมีความตื่นตัวรู้พัฒนาตนเองอย่างต่อเนื่อง ก้าวทัน ความเปลี่ยนแปลงอย่างเท่าทัน และคงไว้ซึ่งอัตลักษณ์ที่ ดึงงามของปัตตานีเป็นเมืองแห่งการเรียนรู้ เมือง แห่งการศึกษาเมืองที่มีศักยภาพทางด้านเทคโนโลยีสารสนเทศ ประชาชนมีทักษะสากล (ภาษาอังกฤษ และ เทคโนโลยีสารสนเทศ)และพร้อมสู่สังคมดิจิทัลระบบบริการของรัฐทุกระดับมีคุณภาพธรรมาภิบาลโดดเด่นในการมี ส่วนร่วมของประชาชนและการพัฒนาโดยใช้พื้นที่ เป็นฐานอย่างเข้าใจ เข้าถึง และพัฒนาให้เกิดความยั่งยืน ประชาชนมีความปลอดภัยในชีวิตและทรัพย์สินและสามารถแสดงออกถึงวิถีชีวิต ศิลปวัฒนธรรมและประเพณีของ ตนเองได้อย่างเสรีมีความเข้มแข็งของหมู่บ้านในการจัดการตนเองให้มีความปลอดภัยสงบเรียบร้อย และมีความ มั่นคงในพื้นที่ ประชาชนอยู่อย่างเข้าใจซึ่งกันและกัน และภาคภูมิใจในพื้นที่ที่มีความเป็นพลเมืองปัตตานี พลเมือง ประเทศที่เข้มแข็ง ภัยคุกคามต่อจังหวัดในทุกประเภทได้รับการจัดการให้ลดลงในทั่วทุกพื้นที่ อย่างเป็นระบบ มี ประสิทธิภาพ และยั่งยืนมีความเข้มแข็งของศาสนา ประชาชนมีหลักยึดและวิถีชีวิตบนฐานของหลักธรรมทาง ศาสนาและความหลากหลายประเพณี และวัฒนธรรมมุสลิม พุทธ และจีน และความมีประสิทธิภาพในการบูรณา การภารกิจความมั่นคงในทุกระดับด้วยคุณภาพของบุคลากรและระบบงานที่ ทันสมัย ได้รับการยอมรับเชื่อมั่น ไว้วางใจจากประชาชน

เป้าประสงค์...

#### เป้าประสงค์รวมของยุทธศาสตร์

๑. ผลิตภัณฑอาหารของจังหวัดมีคุณภาพในระดับสินค้าส่งออกเป็นที่ยอมรับของตลาดทั้งใน และต่างประเทศมีมูลค่าผลิตภัณฑอาหารไม่น้อยกว่า๒,๕๐๐ล้านบาท
๒. ผลิตภัณฑมวลรวมของจังหวัดภาคเกษตรและภาคอุตสาหกรรมเพิ่มขึ้นไม่ต่ำกว่าร้อยละ๔ .๖ และ ๒.๘
๓. ผลิตภัณฑมวลรวมจังหวัดปัตตานีเฉลี่ยต่อหัวไม่น้อยกว่า๘๕,๖๔๘บาทต่อปี
๔. ชุมชนสามารถลดจำนวนเหตุการณ์ความไม่สงบที่มีผลกระทบต่อชีวิตและทรัพย์สินได้ไม่น้อย กว่าร้อยละ๘๐ของชุมชนทั้งหมดในจังหวัด
๕. ค่าเฉลี่ยของดัชนีความมั่นคงของมนุษย์จังหวัดปัตตานีทั้ง๑๒มิติของการประเมินจาก กระทรวงการพัฒนาสังคมและความมั่นคงของมนุษย์ไม่น้อยกว่าร้อยละ๘๕

#### ประเด็นยุทธศาสตร์

๑. ส่งเสริมและพัฒนาแหล่งผลิตผลทางการเกษตรให้มีคุณภาพมาตรฐานการส่งออก (น้ำหนัก ร้อยละ๓๐)
๒. สร้างมูลค่าเพิ่มและขยายช่องทางการตลาดผลิตภัณฑอาหารและสินค้าแปรรูปจาก การเกษตร (น้ำหนักร้อยละ๓๐)
๓. สร้างความมั่นคงในการดำรงชีวิตของประชาชนสังคมและสร้างความเชื่อมั่นที่มีต่อรัฐ (น้ำหนักร้อยละ๒๐)

๔. พัฒนาชุมชนและท้องถิ่นให้น่าอยู่เป็นแหล่งสร้างงานสร้างรายได้แก่ชุมชน (หน้าหน้ากร้อยละ ๒๐)

#### ๑.๔ ยุทธศาสตร์การพัฒนาขององค์กรปกครองส่วนท้องถิ่นในเขตจังหวัดปัตตานี

- วิสัยทัศน์(Vision) ขององค์กรปกครองส่วนท้องถิ่นในเขตจังหวัดปัตตานี  
“ พัฒนาท้องถิ่นอย่างมีคุณภาพ สร้างสังคมสันติสุข ภายใต้เศรษฐกิจที่มั่นคงและยั่งยืน ”

#### พันธกิจการพัฒนา

๑. พัฒนาด้านเศรษฐกิจและคุณภาพชีวิต
๒. พัฒนาโครงสร้างพื้นฐานและบริการสาธารณะ
๓. พัฒนาด้านทรัพยากรธรรมชาติและสิ่งแวดล้อม
๔. พัฒนาด้านสังคมและความมั่นคง

#### เป้าประสงค์

๑. ประชาชนทุกระดับมีความเป็นอยู่และมีคุณภาพชีวิตที่ดีขึ้น
๒. ประชาชนมีอาชีพและรายได้ในการดำรงชีวิตอย่างเพียงพอ
๓. สร้างเครือข่ายการคมนาคมเชื่อมโยงระหว่างกัน
๔. ประชาชนตระหนักในการใช้ทรัพยากรอย่างคุ้มค่าและรักษาสิ่งแวดล้อม
๕. ประชาชนมีความมั่นคง ปลอดภัยในชีวิตและทรัพย์สิน

#### ยุทธศาสตร์องค์กรปกครองส่วนท้องถิ่นในเขตจังหวัดปัตตานี (พ.ศ.๒๕๖๑-๒๕๖๔)

ยุทธศาสตร์ที่ ๑ การพัฒนาด้านเศรษฐกิจและคุณภาพชีวิตที่ดี

ยุทธศาสตร์ที่ ๒ การพัฒนาด้านโครงสร้างพื้นฐานและบริการ  
สาธารณะ

ยุทธศาสตร์ที่ ๓ การพัฒนาด้านทรัพยากรธรรมชาติและ  
สิ่งแวดล้อม

ยุทธศาสตร์ที่ ๔ การพัฒนาด้านสังคมและความมั่นคง

#### ๑.๕ ยุทธศาสตร์การพัฒนาขององค์การบริหารส่วนตำบลบาราโหม

#### วิสัยทัศน์(Vision)

#### วิสัยทัศน์การพัฒนาองค์การบริหารส่วนตำบลบาราโหม

“ ตำบลน่าอยู่ ชุมชนเข้มแข็ง คุณภาพชีวิตที่ดี และส่งเสริมการท่องเที่ยว ”

#### ยุทธศาสตร์

ยุทธศาสตร์ที่ ๑ ยุทธศาสตร์การพัฒนาด้านเศรษฐกิจและคุณภาพชีวิตที่ดี

ยุทธศาสตร์ที่ ๒ ยุทธศาสตร์การพัฒนาด้านโครงสร้างพื้นฐานและบริการสาธารณะ

ยุทธศาสตร์ที่ ๓ ยุทธศาสตร์การพัฒนาด้านทรัพยากรธรรมชาติและสิ่งแวดล้อม

ยุทธศาสตร์ที่ ๔ ยุทธศาสตร์การพัฒนาด้านสังคมและความมั่นคง

### เป้าประสงค์

- ๑) ประชาชนทุกระดับมีความเป็นอยู่และมีคุณภาพชีวิตที่ดีขึ้น
- ๒) ประชาชนมีอาชีพและรายได้ในการดำรงชีวิตอย่างเพียงพอ
- ๓) ระบบสาธารณสุขปโภคและโครงสร้างพื้นฐานได้มาตรฐาน
- ๔) องค์กรมีระบบการบริหารจัดการบ้านเมืองที่ดี
- ๕) ประชาชนตระหนักในการใช้ทรัพยากรธรรมชาติอย่างคุ้มค่าและรักษาสิ่งแวดล้อม
- ๖) ประชาชนมีความมั่นคงปลอดภัยในชีวิตและทรัพย์สิน

### ตัวชี้วัด

- ๑) ประชาชนมีคุณภาพชีวิตที่ดีขึ้นร้อยละ ๑๐
- ๒) ประชาชนมีรายได้เพิ่มขึ้นในอัตราร้อยละ ๕ และสามารถพึ่งตนเองได้มากขึ้น
- ๓) ในเขตองค์การบริหารส่วนตำบล บาราโหม มีโครงสร้างพื้นฐาน ที่ได้มาตรฐาน ให้บริการประชาชนร้อยละ๗๐
- ๔) องค์การบริหารส่วนตำบลบาราโหมมีการนำหลักธรรมาภิบาล ความโปร่งใส และการมีส่วนร่วมในการบริหารจัดการบ้านเมืองที่ดีร้อยละ ๕๐
- ๕) ทรัพยากรธรรมชาติในตำบลบาราโหมได้รับการคุ้มครองและดูแลรักษาเพิ่มขึ้นร้อยละ ๕
- ๖) องค์การบริหารส่วนตำบลบาราโหม บูรณาการร่วมกับภาคีเครือข่ายต่าง ๆ ทั้งในและนอกพื้นที่ เพื่อเพิ่มความปลอดภัยในชีวิตและทรัพย์สินในพื้นที่ เพิ่มขึ้นร้อยละ ๕

เป้าหมาย...

### คำเป้าหมาย

ยุทธศาสตร์	เป้าหมาย
ยุทธศาสตร์ที่ ๑ ยุทธศาสตร์การพัฒนาด้านเศรษฐกิจและคุณภาพชีวิตที่ดี	เพื่อเป็นการพัฒนา ส่งเสริม สนับสนุนระบบเศรษฐกิจชุมชน ขยายการเงินการลงทุนให้เกิดการสร้างงานในชุมชน ตลอดจนพัฒนาผลิตภัณฑ์เป็นสินค้า OTOP สามารถสร้างรายได้ เลี้ยงชีพตนเองและครอบครัวได้อย่างยั่งยืน อยู่อย่างพอเพียงตามปรัชญาเศรษฐกิจพอเพียง
ยุทธศาสตร์ที่ ๒ ยุทธศาสตร์การพัฒนาด้านโครงสร้างพื้นฐานและบริการสาธารณะ	เพื่อเป็นการพัฒนาการก่อสร้าง บุกเบิก ปรับปรุง บำรุงรักษาทางคมนาคม สะพาน เขื่อน ระบบระบายน้ำ ระบบชลประทานขนาดเล็ก และทำเทียบเรือระบบจราจร และการขนส่งจัดให้มีไฟฟ้า ก่อสร้างปรับปรุงแหล่งน้ำ อุบโภาค บริโภาค และระบบประปา ให้ได้มาตรฐานและทั่วถึง
ยุทธศาสตร์ที่ ๓ ยุทธศาสตร์การพัฒนาด้านทรัพยากรธรรมชาติและสิ่งแวดล้อม	เพื่อเป็นการพัฒนา ส่งเสริมและสนับสนุน การสร้างจิตสำนึกในการร่วมกันอนุรักษ์ทรัพยากรธรรมชาติและสิ่งแวดล้อม คุ้มครองดูแล และบำรุงรักษาทรัพยากรธรรมชาติและสิ่งแวดล้อมอย่างยั่งยืนการบริหารจัดการระบบกำจัดขยะมูลฝอยและสิ่งปฏิกูล ระบบบำบัดน้ำเสีย

	ตลอดจนการพัฒนากระบวนการจัดการและป้องกันภัยพิบัติ
ยุทธศาสตร์ที่ ๔ ยุทธศาสตร์การพัฒนาด้านสังคมและความมั่นคง	<p>เพื่อเป็นการพัฒนา ส่งเสริมและสนับสนุนการจัดการศึกษาทุกระดับ การส่งเสริม ทำนุบำรุงศาสนา ศาสนาสถาน ศาสนาพิธีต่าง ๆ บำรุงรักษา ศิลปะ จารีตประเพณี ศิลปวัฒนธรรมอันดีของท้องถิ่น และภูมิปัญญา ท้องถิ่น ส่งเสริมและสนับสนุนการพัฒนาคุณภาพชีวิตและการคุ้มครอง เด็ก สตรี เยาวชน ผู้สูงอายุ ผู้พิการ ผู้ด้อยโอกาส ส่งเสริมสนับสนุน กิจกรรมด้านการกีฬา การออกกำลังกายและกิจกรรมนันทนาการ ส่งเสริมและพัฒนาด้านกีฬาและท่องเที่ยว ตลอดจนด้านการรักษาความปลอดภัยในชีวิตและทรัพย์สินของประชาชนเพื่อเสริมสร้างความเข้มแข็งของชุมชนให้มีส่วนร่วมในการรักษาความสงบเรียบร้อยใน ท้องถิ่น เพื่อให้เกิดสันติสุข</p>

**กลยุทธ์**

๑ ยุทธศาสตร์พัฒนาด้านเศรษฐกิจและคุณภาพชีวิต

กลยุทธ์ที่ ๑ ส่งเสริมสนับสนุนการสร้างงานสร้างอาชีพให้กับประชาชนในท้องถิ่น ตาม แนวปรัชญาเศรษฐกิจพอเพียง

กลยุทธ์ที่ ๒ การพัฒนาส่งเสริมโครงการตามพระราชดำริ

กลยุทธ์ที่ ๓ ส่งเสริมการตลาด การค้า การลงทุนในท้องถิ่น

กลยุทธ์ที่ ๔ ส่งเสริมการพัฒนามาตรฐานผลิตภัณฑ์และส่งเสริมการตลาดสินค้าOTOP

๒ ยุทธศาสตร์...

๒ ยุทธศาสตร์พัฒนาโครงสร้างพื้นฐานและบริการสาธารณะ

กลยุทธ์ที่ ๑ ก่อสร้าง บุกเบิก ปรับปรุง บำรุงรักษาทางคมนาคม สะพาน เขื่อน ระบบ ระบายน้ำ ระบบชลประทานขนาดเล็ก และทำเทียบเรือ

กลยุทธ์ที่ ๒ การพัฒนาปรับปรุงระบบจราจร และการขนส่ง

กลยุทธ์ที่ ๓ จัดให้มีไฟฟ้าอย่างทั่วถึง

กลยุทธ์ที่ ๔ ก่อสร้าง ปรับปรุงแหล่งน้ำ อุปโภค บริโภค และระบบประปา

๓ ยุทธศาสตร์พัฒนาด้านทรัพยากรธรรมชาติและสิ่งแวดล้อม

กลยุทธ์ที่ ๑ คุ้มครองดูแล และบำรุงรักษาทรัพยากรธรรมชาติและสิ่งแวดล้อมอย่าง ยั่งยืน

กลยุทธ์ที่ ๒ ส่งเสริมและสนับสนุนให้ประชาชนมีจิตสำนึกในการร่วมกับอนุรักษ์ ทรัพยากรธรรมชาติและสิ่งแวดล้อม

กลยุทธ์ที่ ๓ ปรับปรุงภูมิทัศน์ในเขตชุมชนและเมือง

กลยุทธ์ที่ ๔ จัดทำระบบกำจัดขยะและสิ่งปฏิกูลตลอดจนระบบบำบัดน้ำเสีย

กลยุทธ์ที่ ๕ ส่งเสริมสนับสนุนการพัฒนากระบวนการจัดการและป้องกันภัยพิบัติ

๔ ยุทธศาสตร์พัฒนาด้านสังคมและความมั่นคง

- กลยุทธ์ที่ ๑ ส่งเสริมสนับสนุนการจัดการศึกษาทั้งในระบบและนอกระบบทุกระดับ
- กลยุทธ์ที่ ๒ ส่งเสริมสนับสนุนให้เด็ก เยาวชนได้มีส่วนร่วมในด้านการแสดงออกด้านความคิดและมีนิสัยรักการเรียนรู้
- กลยุทธ์ที่ ๓ ส่งเสริม ทำนุบำรุงศาสนา ศาสนสถาน ศาสนพิธีต่าง ๆ
- กลยุทธ์ที่ ๔ ส่งเสริมบำรุงรักษาศิลปะ จารีตประเพณี ศิลปวัฒนธรรมอันดีของท้องถิ่นและภูมิปัญญาท้องถิ่น
- กลยุทธ์ที่ 5 ส่งเสริมและสนับสนุนการพัฒนาคุณภาพชีวิตและการคุ้มครองเด็ก สตรี เยาวชน ผู้สูงอายุ ผู้พิการ ผู้ด้อยโอกาส และประชาชนทั่วไป
- กลยุทธ์ที่ ๖ การป้องกันการแพร่ระบาดของยาเสพติดตลอดถึงการบำบัดฟื้นฟูทั้งทางด้านร่างกายและจิตใจแก่ผู้ติดยาเสพติด
- กลยุทธ์ที่ ๗ ส่งเสริมการป้องกันและควบคุมโรคติดต่อ
- กลยุทธ์ที่ ๘ ส่งเสริมสนับสนุนกิจกรรมด้านการกีฬา การออกกำลังกายและกิจกรรมนันทนาการ และการก่อสร้างและปรับปรุงสนามกีฬา
- กลยุทธ์ที่ ๙ ส่งเสริมและสนับสนุนการท่องเที่ยว
- กลยุทธ์ที่ ๑๐ ส่งเสริมสวัสดิการและการพัฒนาศักยภาพบุคลากรภายในองค์กร
- กลยุทธ์ที่ ๑๑ พัฒนาปรับปรุงระบบบริหารจัดการองค์กรตามหลักการบริหารจัดการบ้านเมืองที่ดี

กลยุทธ์...

- กลยุทธ์ที่ ๑๒ พัฒนาและสร้างระบบการให้บริการที่ทันสมัย รวดเร็วและมีประสิทธิภาพ
- กลยุทธ์ที่ ๑๓ ส่งเสริม สนับสนุนกิจกรรมด้านการรักษาความปลอดภัยในชีวิตและทรัพย์สินของประชาชน
- กลยุทธ์ที่ ๑๔ เสริมสร้างความเข้มแข็งของชุมชนให้มีส่วนร่วมในการรักษาความสงบเรียบร้อยในท้องถิ่น เพื่อให้เกิดสันติสุข
- กลยุทธ์ที่ ๑๕ ส่งเสริมให้ท้องถิ่นมีความสามารถและมีศักยภาพในการสนับสนุนงานป้องกันและบรรเทาสาธารณภัยตลอดถึงการรักษาความสงบเรียบร้อยในท้องถิ่น

### จุดยืนทางยุทธศาสตร์

#### จุดยืนทางยุทธศาสตร์ (Positioning) ขององค์การบริหารส่วนตำบลบาราโหม

ตำบลบาราโหม เป็นถิ่นฐานเดิมที่เกี่ยวข้องกับประวัติศาสตร์ของเมืองปัตตานีเกี่ยวโยงมาจากเมืองลังกาสุกะ อยู่ภายใต้การปกครองของราชวงศ์โกตาลิม ต่อมาเกิดการเปลี่ยนแปลงโครงสร้างนครรัฐพุทธ เป็นรัฐอิสลาม มีพญาอินทிர่าเป็นผู้ก่อตั้งรัฐปัตตานีดารุสลาม (นครแห่งสันติ) เป็นที่ตั้ง สุสานหลวง ซึ่งมีหลักฐานทางประวัติศาสตร์และปัจจุบันคือ สุสานพญาอินทிர่า และมีนักปราชญ์ที่มีผลงานด้านการเขียนวิชาการอิสลามหลายแขนงได้รับการยอมรับว่าเป็นไข่มุกทางวิชาการแห่งนุซันดารา (หมู่เกาะมาลายูและโลกอิสลาม) ตำนานของท่านยังคงใช้อยู่ในปัจจุบัน อีกทั้งตำบลบาราโหมมีตั้งอยู่บริเวณรอบอ่าวปัตตานี ซึ่งในอดีตเคยเป็นท่าเรือที่สำคัญ

สำหรับขนถ่ายสินค้าจากนานาชาติด้วยสภาพพื้นที่และประวัติศาสตร์ที่ยาวนานของตำบลบาราโหม จึงกำหนดจุดยืนทางยุทธศาสตร์ (Positioning) ขององค์การบริหารส่วนตำบลบาราโหม ดังนี้  
**สร้างความเข้มแข็งของชุมชนภายใต้การมีส่วนร่วม เพื่อคุณภาพชีวิตที่ดีของประชาชน ส่งเสริมการท่องเที่ยวเชิงประวัติศาสตร์และท่องเที่ยวเชิงนิเวศน์ อนุรักษ์สืบสานประเพณีพหุวัฒนธรรม ๒ วิถี (พุทธ-อิสลาม)**

**ความเชื่อมโยงของยุทธศาสตร์ในภาพรวม**

การจัดทำแผนพัฒนาท้องถิ่นสี่ปีขององค์การบริหารส่วนตำบลบาราโหมมีความเชื่อมโยงของยุทธศาสตร์ในภาพรวม ดังนี้

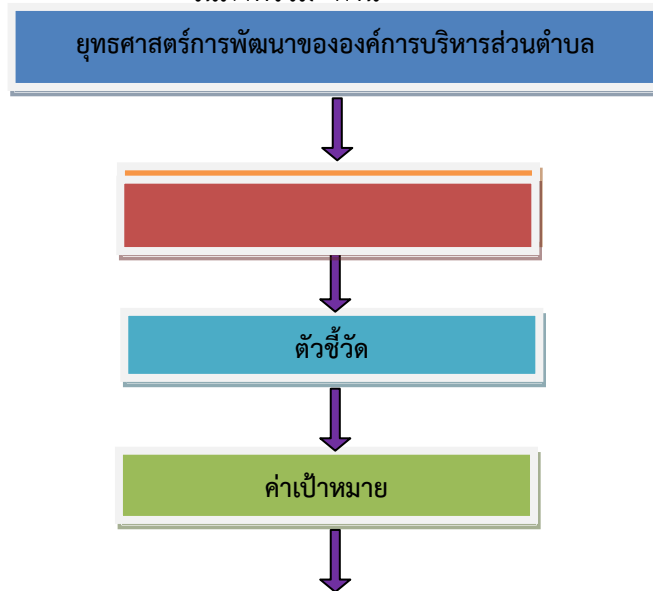

๓ การวิเคราะห์....

**๓. การวิเคราะห์เพื่อพัฒนาท้องถิ่น**

๓.๑ การวิเคราะห์กรอบการจัดทำยุทธศาสตร์ขององค์กรปกครองส่วนท้องถิ่น (ใช้การวิเคราะห์ SWOT ANALYSIS)/GLOBAL DEMAND และTREND ปัจจัยและสถานการณ์การเปลี่ยนแปลงที่มีผลต่อการพัฒนา อย่างน้อยต้องประกอบด้วยการวิเคราะห์ศักยภาพด้านเศรษฐกิจ,ด้านสังคม,ด้านทรัพยากรธรรมชาติและสิ่งแวดล้อม )

ในการจัดทำแผนพัฒนาท้องถิ่นสี่ปีขององค์การบริหารส่วนตำบลได้ใช้การวิเคราะห์ SWOT Analysis/Demand (Demand Analysis)/Global Demand และ Trend ปัจจัยและสถานการณ์การเปลี่ยนแปลงที่มีผลต่อการพัฒนา อย่างน้อยต้องประกอบด้วย การวิเคราะห์ศักยภาพด้านเศรษฐกิจ ด้านสังคม ด้านทรัพยากรธรรมชาติและสิ่งแวดล้อม ซึ่งมีรายละเอียดดังนี้

**จุดแข็ง**

๑.๑ ด้านการคมนาคม เส้นทางคมนาคม สายทางหลวงแผ่นดิน หมายเลข ๔๒ถนนสายปัตตานี-นราธิวาสเป็นเส้นทางจราจรที่มีการสัญจรตลอดเวลา เหมาะสำหรับการทำการค้าริมทาง เพื่อเพิ่มรายได้แก่ประชาชนในบริเวณนั้น

๑.๒ ด้านการบริหาร ได้มีการพัฒนาคณะผู้บริหาร สมาชิกสภา พนักงานส่วนตำบลและพนักงานจ้าง ให้มีความรู้ ประสบการณ์ คุณธรรมและจริยธรรมในการปฏิบัติงานโดยจัดส่งให้เข้ารับการฝึกอบรมเพื่อเพิ่ม

ประสิทธิภาพ มีการส่งเสริมการมีส่วนร่วมของประชาชนในรูปการประชาคมทั้งในระดับหมู่บ้าน ตำบล มีการ  
แนะนำให้ความรู้แก่ประชาชนเกี่ยวกับการบริหารจัดการขององค์การบริหารส่วนตำบล การบริหารการปกครอง  
ตามระบอบประชาธิปไตย

๑.๓ ด้านการพัฒนาผลิตภัณฑ์ กลุ่มสตรี กลุ่มอาชีพ องค์การบริหารส่วนตำบลบาราโหม มีผลิตภัณฑ์  
สินค้าที่ได้จากการรวมกลุ่มอาชีพ ได้แก่ การเย็บหมวกกะปิเยาะ การเย็บผ้าละหมาด ผ้าบาติก ขนมพื้นเมือง ที่  
ได้รับการยอมรับ สามารถสร้างรายได้ให้กับกลุ่ม

๑.๔ ด้านแหล่งท่องเที่ยว ตำบลบาราโหม เป็นแหล่งท่องเที่ยวที่สำคัญของจังหวัดปัตตานี โดยเฉพาะ  
แหล่งท่องเที่ยวเชิงประวัติศาสตร์ ที่มีความเกี่ยวข้องกับการก่อตั้งของเมืองปัตตานี ในอดีต ปัจจุบันยังคงหลงเหลือไว้  
ให้ชนรุ่นหลังได้มาศึกษา เช่น สุสานพญาอินทรีสุสานรายาฮิยา ปิรู สุสานรายา อูง บ่อน้ำเซตดาจุด และแหล่ง  
ท่องเที่ยวเชิงนิเวศน์ รอบอ่าวปัตตานี

๑.๕ ด้านเศรษฐกิจและทรัพยากรธรรมชาติ ประชาชนในตำบลบาราโหมส่วนใหญ่ประกอบอาชีพประมง  
ชายฝั่งและออกเรือหา ค้าขาย และเลี้ยงสัตว์ ที่ประชาชนสามารถอุปโภคบริโภค ตลอดปีและสามารถเพิ่มมูลค่า  
รายได้ให้กับครัวเรือนได้ และโดยมีคลองปาเราะเป็นคลองสายหลักไหลผ่านทั้งสามหมู่บ้านมี ทรัพยากรธรรมชาติ ป่า  
ชายเลน ที่ค่อนข้างอุดมสมบูรณ์ มีลักษณะเป็นป่าโกงกาง ป่าเสม มีมีความสำคัญทางนิเวศวิทยาของสัตว์น้ำ เป็นที่  
พักอาศัยของสัตว์น้ำนานาชนิด และเป็นแหล่งลี้ภัยสำหรับชาวประมงพื้นบ้าน

๑.๖ ด้านรายได้ องค์การบริหารส่วนตำบลบาราโหม ได้มีการพัฒนารายได้ โดยการปรับปรุงรายได้  
วิธีการหารายได้ รวมทั้งพัฒนาระบบการจัดเก็บภาษี และได้รับการเงินภาษีจากส่วนราชการต่าง ๆ ที่เก็บให้  
รวมทั้งจากเงินอุดหนุนจากรัฐบาล ซึ่งมีจำนวนเพิ่มขึ้นทุก ๆ ปี เพื่อนำมาพัฒนาตามอำนาจหน้าที่ ภารกิจ อย่างมี  
ประสิทธิภาพ ประหยัด คุ่มค่า ตรงตามความต้องการของประชาชนมากที่สุด

๑.๗ ด้านวัสดุอุปกรณ์ เครื่องมือเครื่องใช้ขององค์การบริหารส่วนตำบล ได้มีการจัดทำและปรับปรุง  
เครื่องมือเครื่องใช้ ตลอดจนสถานที่ที่ทำการปฏิบัติงาน และใช้อย่างคุ้มค่า เกิดประโยชน์ และมีประสิทธิภาพ

๑.๘ ด้านศาสนา...

๑.๘ ด้านศาสนาวัฒนธรรมของท้องถิ่น ประชาชนตำบลบาราโหมนับถือศาสนาพุทธและศาสนาอิสลามมีประเพณี  
วัฒนธรรมที่ได้ปฏิบัติสืบทอดกันมาอย่างเคร่งครัด โดยเฉพาะพุทธวัฒนธรรมชุมชน ๒ วิธี (พุทธ-อิสลาม) มีการ  
รักษาเอกลักษณ์ของท้องถิ่นเพื่อให้คงอยู่กับประชาชนในตำบลมากที่สุด

### จุดอ่อน

๑.ประชาชนยังไม่เข้าใจถึงการบริหารงานขององค์การบริหารส่วนตำบล ไม่ให้ความสำคัญของการมีส่วนร่วม  
ร่วมประชาคมหมู่บ้าน ตำบล

๒.การจัดเก็บรายได้ขององค์การบริหารส่วนตำบล ยังต้องปรับปรุง เนื่องจากประชาชนยังขาดจิตสำนึก  
ขาดความเข้าใจ และไม่ให้ความร่วมมือ

๓.บุคลากร ขององค์การบริหารส่วนตำบลยังไม่เพียงพอต่อภาระงาน

๔.การเสริมสร้าง พัฒนาความรู้ ความสามารถ ของกลุ่มอาชีพ,กลุ่มสตรี

๕.การส่งเสริมและพัฒนาแหล่งท่องเที่ยวในตำบล ให้สามารถดึงดูดนักท่องเที่ยว และอนุรักษ์ไว้คู่กับ  
ชุมชนตลอดไป

### โอกาส

๑.จากพระราชบัญญัติสภาตำบลและองค์การบริหารส่วนตำบลพ.ศ. ๒๕๓๘ แก้ไขเพิ่มเติมจนถึงฉบับที่ ๖  
พ.ศ.๒๕๔๖ และพระราชบัญญัติการกระจายอำนาจให้แก่องค์กรปกครองส่วนท้องถิ่นพ.ศ. ๒๕๔๒ ได้ให้องค์การ  
บริหารส่วนตำบล มีอำนาจหน้าที่บริหารจัดการองค์กรปกครองส่วนท้องถิ่นอย่างเป็นอิสระ ในหลาย ๆ ด้านและ



มีการถ่ายโอนภารกิจอำนาจหน้าที่ด้านต่าง ๆ ทำให้องค์การบริหารส่วนตำบลสามารถดำเนินการบริการประชาชน และเปิดโอกาสให้ประชาชนได้มีส่วนร่วมในการพัฒนามากขึ้น

๒.การจัดทำเวทีประชาคมหมู่บ้าน เพื่อเปิดโอกาสให้ประชาชนมีส่วนร่วมในการนำเสนอปัญหาความต้องการ ยิ่งทำให้องค์การบริหารส่วนตำบลได้รับรู้สภาพปัญหาของตำบลอย่างแท้จริง สามารถนำข้อมูล/สภาพปัญหามาพัฒนาตำบลต่อไป

๓.องค์การบริหารส่วนตำบลบาราโหมได้มีการประชาสัมพันธ์ ในด้านการจัดเก็บภาษี เพื่อให้ประชาชนได้ตระหนักถึงหน้าที่ในการชำระภาษีเพื่อจะได้นำรายได้มาพัฒนาตำบล

๔.การจัดส่งผู้บริหาร สมาชิก พนักงานส่วนตำบล และพนักงานจ้าง เข้ารับการฝึกอบรมอย่างสม่ำเสมอ ทำให้ผู้บริหาร สมาชิก พนักงานส่วนตำบลและพนักงานจ้าง มีวิสัยทัศน์กว้างไกลพร้อมเป็นผู้นำเพื่อการพัฒนาตำบล

๕. รัฐบาลได้ให้ความสำคัญกับการแก้ปัญหาเศรษฐกิจระดับรากหญ้า โดยมีโครงการสำคัญหลายโครงการ เช่น การพัฒนาผลิตภัณฑ์สินค้า OTOP กองทุนหมู่บ้าน อันจะสามารถช่วยเหลือประชาชนให้มีทางเลือกและโอกาสที่จะพัฒนาผลิตภัณฑ์สินค้าของตนเอง

๖. อยู่ในพื้นที่เขตพัฒนาพิเศษตามนโยบายของรัฐ

### **อุปสรรค**

๑.สถานการณ์ความไม่สงบในพื้นที่จังหวัดชายแดนภาคใต้ ยังคงมีอย่างต่อเนื่อง ส่งผลกระทบในหลายๆ ด้านเกิดความสูญเสียในชีวิต ทรัพย์สิน เป็นปัญหาอุปสรรคในการพัฒนาตำบล

๒.ปัญหาข้อจำกัดของกฎหมายในการให้ความอิสระ หรือจำกัดขีดความสามารถในการพัฒนาตำบลในด้านต่าง ๆ

๓.ปัญหาความยากจนและว่างงานในพื้นที่

๔.ปัญหาการศึกษาส่วนใหญ่ประชาชนการศึกษาอยู่ในเกณฑ์ระดับต่ำ

๕.การเลี้ยงการชำระภาษีของประชาชน

๖ ปัญหา...

๖.ปัญหาการแพร่ระบาดของยาเสพติด/ปัญหาอาชญากรรมและปัญหาอื่นๆ ที่ตามมา

### **๓.๒ การประเมินสถานการณ์สภาพแวดล้อมภายนอกที่เกี่ยวข้อง**

ชื่อปัญหา	สภาพปัญหา
<b>๑.ปัญหาด้านเศรษฐกิจ</b> - ปัญหารายได้ต่อครัวเรือนต่ำกว่าเกณฑ์ - ปัญหาด้านเงินทุน - ปัญหาด้านอาชีพ - ปัญหาด้านการพัฒนาอาชีพ	- ประชาชนยังประสบกับปัญหารายได้ต่อครัวเรือนต่ำทำให้คุณภาพชีวิตอยู่ในเกณฑ์ต่ำ - ขาดแคลนเงินทุนเพื่อการลงทุนประกอบอาชีพ - ประชาชนมีอาชีพที่ไม่มั่นคง ส่วนใหญ่ประกอบอาชีพรับจ้าง ทำให้มีรายได้ไม่แน่นอน - ประชาชนมักประกอบอาชีพประมงชายฝั่งแบบครัวเรือน ยังไม่การรวมกลุ่ม และขาดความรู้ในการต่อยอดอาชีพ
<b>๒.ปัญหาด้านสังคม</b> - ปัญหาด้านความปลอดภัยในชีวิตและทรัพย์สิน	- ประชาชนมีความหวาดกลัว ไม่มีความมั่นใจ ต่อเหตุการณ์ความไม่สงบ

<ul style="list-style-type: none"> <li>- ปัญหายาเสพติด</li> <li>- ปัญหาความยากจน</li> <li>- ปัญหาคุณภาพชีวิตของผู้สูงอายุและผู้พิการ</li> </ul> <p><b>๓.ปัญหาด้านโครงสร้างพื้นฐาน</b></p> <ul style="list-style-type: none"> <li>- ปัญหาด้านคมนาคม</li> <li>- ปัญหาด้านไฟฟ้า</li> <li>- ปัญหาด้านการระบายน้ำ</li> </ul>	<ul style="list-style-type: none"> <li>- มีการระบาดของยาเสพติด</li> <li>- ประชาชนยังประสบปัญหาความยากจน</li> <li>- ผู้สูงอายุ ผู้พิการ และผู้ด้อยโอกาสยังไม่ได้รับการดูแลเท่าที่ควร</li> </ul> <ul style="list-style-type: none"> <li>- ถนน หนทางสำหรับการเดินทางยังพัฒนาไม่ทั่วถึง บางช่วงคับแคบรถใหญ่ไม่สามารถสัญจรได้</li> <li>- บางครัวเรือนยังไม่มีไฟฟ้าใช้และการขยายเขตไฟฟ้าสาธารณะยังไม่ทั่วถึงครอบคลุมทุกพื้นที่</li> <li>- ในช่วยหน้าฤดูฝนมีการอุดตันไม่สามารถระบายน้ำได้ทัน ทำให้เกิดปัญหาน้ำท่วมขังบ้านเรือน</li> </ul>
<p><b>๔.ปัญหาด้านแหล่งน้ำ</b></p> <ul style="list-style-type: none"> <li>- ปัญหาน้ำเพื่อการอุปโภค บริโภค</li> <li>- ปัญหาการขยายเขตบริการประปา</li> <li>- ปัญหาน้ำเพื่อการเกษตร</li> <li>- ปัญหาแหล่งน้ำสาธารณะ</li> </ul>	<ul style="list-style-type: none"> <li>- สภาพน้ำไม่มีคุณภาพ</li> <li>- ไม่ครอบคลุมทุกหลังคาเรือน กำลังอยู่ในช่วงพัฒนา</li> <li>- ไม่มีระบบชลประทานเพื่อการเกษตรแบบยั่งยืน</li> <li>- ต้นเงิน ไม่สามารถใช้ประโยชน์ได้เต็มที่</li> </ul>
<p><b>๕.ปัญหาด้านสาธารณสุข</b></p> <ul style="list-style-type: none"> <li>- ปัญหาด้านสุขภาพอนามัย</li> <li>- ปัญหาโรคติดต่อ</li> <li>- ปัญหาเกี่ยวกับการวางแผนครอบครัว</li> </ul>	<ul style="list-style-type: none"> <li>- ประชาชนยังขาดการใส่ใจดูแลสุขภาพพลานามัย</li> <li>- ประชาชนยังไม่รู้จักการป้องกันโรคติดต่อ</li> <li>- ประชาชนยังไม่ให้ความสำคัญในการวางแผนครอบครัวเท่าที่ควร</li> </ul>

ชื่อปัญหา	สภาพปัญหา
<p><b>๖.ปัญหาด้านการเมือง การบริหาร</b></p> <ul style="list-style-type: none"> <li>- ปัญหาการมีส่วนร่วมของประชาชน</li> <li>- ปัญหาความไม่เข้าใจในการบริหารงานของ อบต.</li> <li>- ปัญหาการขาดแคลนบุคลากร</li> </ul>	<ul style="list-style-type: none"> <li>- ประชาชนไม่ค่อยให้ความร่วมมือกับส่วนราชการ</li> <li>- ประชาชนยังขาดความรู้ความเข้าใจถึงบทบาท หน้าที่ การบริหารงาน ของ อบต.</li> <li>- บุคลากรมีไม่เพียงพอ ต่อภารกิจ หน้าที่ ซึ่งมีปริมาณมาก การปฏิบัติงานยังคงประสบปัญหาด้านการจัดการ</li> </ul>
<p><b>๗.ปัญหาด้านการศึกษา ศาสนา และ วัฒนธรรม</b></p> <ul style="list-style-type: none"> <li>- ปัญหาด้านการศึกษา</li> <li>- ปัญหาวัสดุอุปกรณ์การศึกษา</li> <li>- ปัญหาขาดการส่งเสริมประเพณีท้องถิ่น</li> </ul>	<ul style="list-style-type: none"> <li>- ระดับการศึกษาของประชาชนส่วนใหญ่อยู่ในเกณฑ์ต่ำและไม่ให้ความสำคัญกับการศึกษา และขาดทุนการศึกษา</li> <li>- ขาดแคลนอุปกรณ์การเรียนการสอน และบ้างชำรุดเสียหาย</li> <li>- ประเพณีท้องถิ่นดั้งเดิมขาดการอนุรักษ์และส่งเสริม</li> </ul>
<p><b>๘.ปัญหาด้านทรัพยากรธรรมชาติและสิ่งแวดล้อม</b></p>	<ul style="list-style-type: none"> <li>- ประชาชนไม่ได้ตระหนักและให้ความสำคัญ การขาดจิตอาสา</li> </ul>

<ul style="list-style-type: none"> <li>- ปัญหาการร่วมมือและความเข้าใจและอนุรักษ์ทรัพยากรธรรมชาติและสิ่งแวดล้อม</li> <li>- ปัญหาขยะมูลฝอย</li> </ul>	<ul style="list-style-type: none"> <li>- ระบบการบริการขยะไม่มีคุณภาพเท่าที่ควร ประชาชนมีพฤติกรรมทิ้งขยะไม่เป็นที่เป็นทางยากต่อการกำจัดขยะ</li> </ul>
<p><b>๙.ปัญหาด้านอื่นๆ</b></p> <ul style="list-style-type: none"> <li>- ปัญหาด้านการท่องเที่ยว</li> </ul>	<ul style="list-style-type: none"> <li>- สถานที่ท่องเที่ยวทางประวัติศาสตร์ขาดการบำรุงรักษาประชาชนขาดจิตสำนึกในการอนุรักษ์และไม่มีการส่งเสริมหรือต่อยอดให้เป็นแหล่งท่องเที่ยวเชิงประวัติศาสตร์</li> </ul>

โครงสร้างเชื่อมโยงแผนยุทธศาสตร์การพัฒนา พ.ศ. ๒๕๖๖-๒๕๗๐

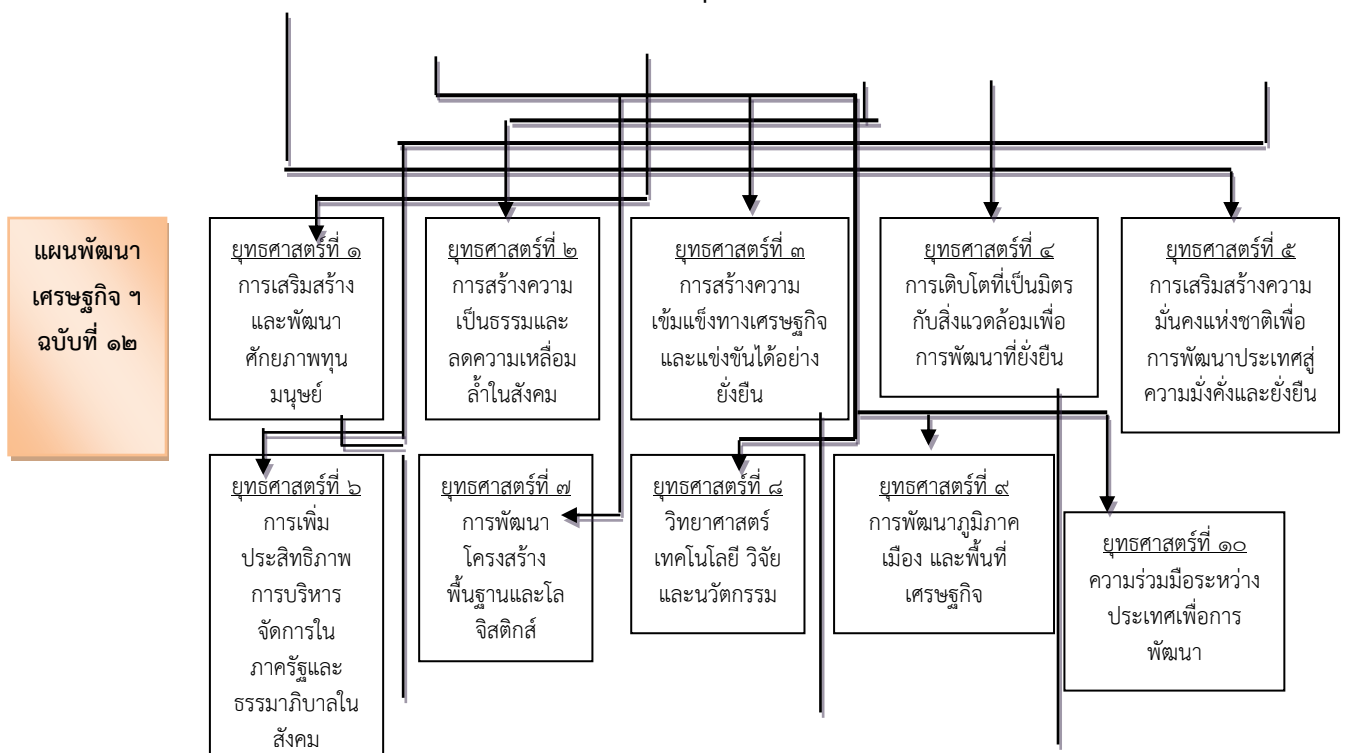

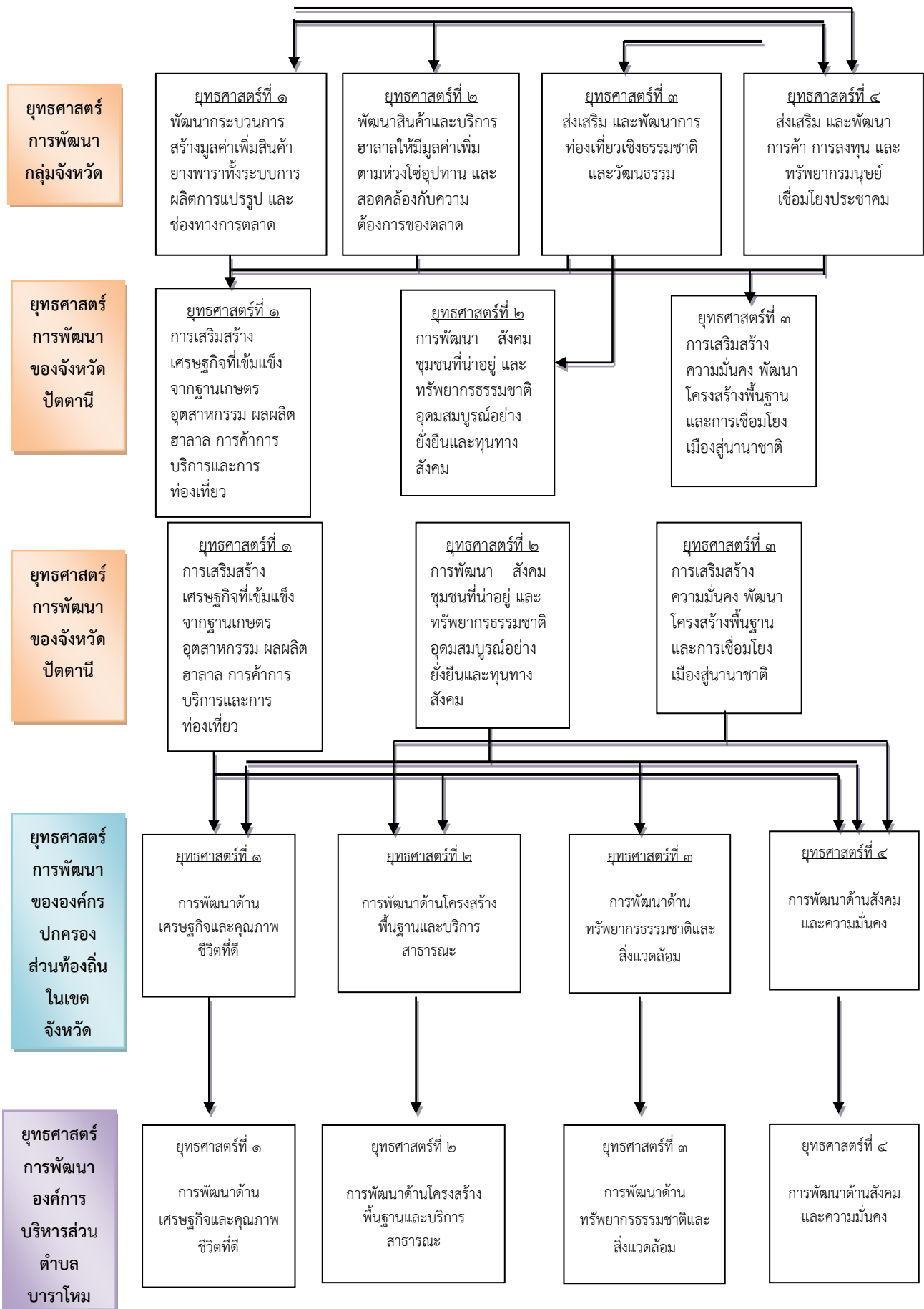

















ก. ยุทธศาสตร์จังหวัดปัตตานีที่ ๑ การเสริมสร้างเศรษฐกิจที่เข้มแข็งจากฐานการเกษตรอุตสาหกรรม ผลผลิตฮาลาล การค้า การบริการและการท่องเที่ยว

ข. ยุทธศาสตร์การพัฒนาขององค์กรปกครองส่วนท้องถิ่นในเขตจังหวัดปัตตานี ที่ ๑ : ยุทธศาสตร์การพัฒนาด้านเศรษฐกิจและคุณภาพชีวิตที่ดี

๑ ยุทธศาสตร์การพัฒนาด้านเศรษฐกิจและคุณภาพชีวิตที่ดี

๑.๒ แผนงานการเกษตร

ที่	โครงการ	วัตถุประสงค์	เป้าหมาย (ผลผลิตของโครงการ)	งบประมาณและที่ผ่านมา					ตัวชี้วัด (KPI)	ผลที่คาดว่าจะ ได้รับ	หน่วยงาน รับผิดชอบหลัก
				๒๕๖๖ (บาท)	๒๕๖๗ (บาท)	๒๕๖๘ (บาท)	๒๕๖๙ (บาท)	๒๕๗๐ (บาท)			
๑	โครงการส่งเสริมอาชีพด้าน การประมงพื้นบ้าน	เพื่อส่งเสริมให้ความรู้แก่ ประชาชนในการประกอบ อาชีพประมงพื้นบ้าน	จัดอบรมให้ความรู้ จำนวน ๑ ครั้ง ประชาชนในตำบลบาราโหม จำนวน ๕๐ คน	๓๐,๐๐๐	๓๐,๐๐๐	๓๐,๐๐๐	๓๐,๐๐๐	๓๐,๐๐๐	ร้อยละ ๘๐ ประชาชนทั่วไป ได้ความรู้ด้านการ ประกอบอาชีพ ด้านประมงพื้นบ้าน	ประชาชนทั่วไป ได้ความรู้เกี่ยวกับการ ประกอบอาชีพด้าน ประมงพื้นบ้านอย่างถูก วิธี	สำนักปลัด
๒	โครงการปลูกหญ้าแฝก อันเนื่อง มาจากพระราชดำริ	เพื่อสนับสนุนโครงการตาม พระราชดำริและใช้หญ้า แฝกในการป้องกันการ พังทลายของดิน	ประชาชนและผู้เข้าร่วม โครงการ จำนวน ๑๐๐ คน	๒๐,๐๐๐	๒๐,๐๐๐	๒๐,๐๐๐	๒๐,๐๐๐	๒๐,๐๐๐	ร้อยละ ๘๐ ประชาชนและ ผู้เข้าร่วมโครงการ ได้สนองตาม พระราชดำริ	ประชาชนและผู้เข้าร่วม โครงการได้สนองตาม พระราชดำริฯ และ สามารถป้องกันการพัง ทลายของหน้าดิน	สำนักปลัด
๓	โครงการอนุรักษ์พันธุกรรม พืชอันเนื่องมาจาก พระราชดำริฯ	เพื่อสนับสนุนโครงการ อนุรักษ์ พันธุกรรมพืชอันเนื่องมา จากพระราชดำริฯ	ประชาชนและผู้เข้าร่วม โครงการ จำนวน ๑๐๐ คน	๒๐,๐๐๐	๒๐,๐๐๐	๒๐,๐๐๐	๒๐,๐๐๐	๒๐,๐๐๐	ร้อยละ ๘๐ ประชาชนและ ผู้เข้าร่วมโครงการ ได้สนองตาม พระราชดำริ	ประชาชนและผู้เข้าร่วม โครงการได้สนองตาม พระราชดำริฯ และ สามารถอนุรักษ์ พันธุกรรมพืช	สำนักปลัด

ที่	โครงการ	วัตถุประสงค์	เป้าหมาย (ผลผลิตของโครงการ)	งบประมาณและที่ผ่านมา					ตัวชี้วัด (KPI)	ผลที่คาดว่าจะ ได้รับ	หน่วยงาน รับผิดชอบหลัก
				๒๕๖๖ (บาท)	๒๕๖๗ (บาท)	๒๕๖๘ (บาท)	๒๕๖๙ (บาท)	๒๕๗๐ (บาท)			
๔	โครงการส่งเสริมอาชีพด้าน การเกษตร	เพื่อจัดกิจกรรมส่งเสริม อาชีพแก่ประชาชนในการ ประกอบอาชีพด้านการ เกษตร	ประชาชนทั่วไป จำนวน ๕๐ คน	๓๐,๐๐๐	๓๐,๐๐๐	๓๐,๐๐๐	๓๐,๐๐๐	๓๐,๐๐๐	ร้อยละ ๘๐ ประชาชนทั่วไป ได้ความรู้ด้านการ ประกอบอาชีพ ด้านการเกษตร	ประชาชนทั่วไป ได้ความรู้เกี่ยวกับการ ประกอบอาชีพด้าน การเกษตร	สำนักปลัด
๕	โครงการส่งเสริมอาชีพด้าน การเลี้ยงปลาดุก	เพื่อจัดกิจกรรมส่งเสริม อาชีพแก่ประชาชนในการ ประกอบอาชีพด้านการ เลี้ยงปลาดุก	ประชาชนทั่วไป จำนวน ๓๐ คน	๓๐,๐๐๐	๓๐,๐๐๐	๓๐,๐๐๐	๓๐,๐๐๐	๓๐,๐๐๐	ร้อยละ ๘๐ ประชาชนทั่วไป ได้ความรู้ด้านการ ประกอบอาชีพ ด้านการเลี้ยงปลาดุก	ประชาชนทั่วไป ได้ความรู้เกี่ยวกับการ ประกอบอาชีพด้าน การเลี้ยงปลาดุก	สำนักปลัด
๖	โครงการส่งเสริมอาชีพด้าน การเลี้ยงปลากระพง	เพื่อจัดกิจกรรมส่งเสริม อาชีพแก่ประชาชนในการ ประกอบอาชีพด้านการ เลี้ยงปลากระพง	ประชาชนทั่วไป จำนวน ๓๐ คน	๓๐,๐๐๐	๓๐,๐๐๐	๓๐,๐๐๐	๓๐,๐๐๐	๓๐,๐๐๐	ร้อยละ ๘๐ ประชาชนทั่วไป ได้ความรู้ด้านการ ประกอบอาชีพด้าน การเลี้ยงปลากระพง	ประชาชนทั่วไป ได้ความรู้เกี่ยวกับการ ประกอบอาชีพด้าน การเลี้ยงปลากระพง	สำนักปลัด

ที่	โครงการ	วัตถุประสงค์	เป้าหมาย (ผลผลิตของโครงการ)	งบประมาณและที่ผ่านมา					ตัวชี้วัด (KPI)	ผลที่คาดว่าจะ ได้รับ	หน่วยงาน รับผิดชอบหลัก
				๒๕๖๖ (บาท)	๒๕๖๗ (บาท)	๒๕๖๘ (บาท)	๒๕๖๙ (บาท)	๒๕๗๐ (บาท)			
๗	โครงการอบรมการทำปุ๋ยชีวภาพ	เพื่อจัดอบรมการทำปุ๋ยชีวภาพและสารสกัดชีวภาพแก่ประชาชน	ประชาชนทั่วไป จำนวน ๕๐ คน	๓๐,๐๐๐	๓๐,๐๐๐	๓๐,๐๐๐	๓๐,๐๐๐	๓๐,๐๐๐	ร้อยละ ๘๐ ประชาชนทั่วไป ได้ความรู้ด้านการ ทำปุ๋ยชีวภาพและ สารสกัดชีวภาพ	ประชาชนทั่วไป ได้ความรู้เกี่ยวกับการ ทำปุ๋ยชีวภาพและ สารสกัดชีวภาพ	สำนักปลัด
๘	โครงการส่งเสริมอาชีพปลูกมะนาวในบ่อซีเมนต์	เพื่อจัดกิจกรรมส่งเสริมอาชีพแก่ประชาชนในการประกอบอาชีพด้านการปลูกมะนาว	ประชาชนทั่วไป จำนวน ๕๐ คน	๓๐,๐๐๐	๓๐,๐๐๐	๓๐,๐๐๐	๓๐,๐๐๐	๓๐,๐๐๐	ร้อยละ ๘๐ ประชาชนทั่วไป ได้ความรู้ด้านการ ประกอบอาชีพ ด้านการปลูกมะนาว	ประชาชนทั่วไป ได้ความรู้เกี่ยวกับการ ประกอบอาชีพด้าน การปลูกมะนาว	สำนักปลัด
๙	โครงการส่งเสริมอาชีพเลี้ยงไก่ไข่/เป็ดไข่	เพื่อจัดกิจกรรมส่งเสริมอาชีพแก่ประชาชนในการประกอบอาชีพด้านการเลี้ยงไก่ไข่/เป็ดไข่	ประชาชนทั่วไป จำนวน ๕๐ คน	๓๐,๐๐๐	๓๐,๐๐๐	๓๐,๐๐๐	๓๐,๐๐๐	๓๐,๐๐๐	ร้อยละ ๘๐ ประชาชน ได้ความรู้ด้านการ ประกอบอาชีพการ เลี้ยงไก่ไข่/เป็ดไข่	ประชาชนทั่วไป ได้ความรู้เกี่ยวกับการ ประกอบอาชีพด้านการ เลี้ยงไก่ไข่/ เป็ดไข่	สำนักปลัด
๑๐	โครงการส่งเสริมอาชีพการปลูกมะพร้าวน้ำหอม	เพื่อจัดกิจกรรมส่งเสริมอาชีพแก่ประชาชนในการประกอบอาชีพด้านการปลูกมะพร้าวน้ำหอม	ประชาชนทั่วไป จำนวน ๕๐ คน	๓๐,๐๐๐	๓๐,๐๐๐	๓๐,๐๐๐	๓๐,๐๐๐	๓๐,๐๐๐	ร้อยละ ๘๐ ประชาชนทั่วไป ได้ความรู้ด้านการ ประกอบอาชีพ ปลูกมะพร้าวน้ำหอม	ประชาชนทั่วไป ได้ความรู้เกี่ยวกับการ ประกอบอาชีพด้าน ปลูกมะพร้าวน้ำหอม	สำนักปลัด

ที่	โครงการ	วัตถุประสงค์	เป้าหมาย (ผลผลิตของโครงการ)	งบประมาณและที่ผ่านมา					ตัวชี้วัด (KPI)	ผลที่คาดว่าจะ ได้รับ	หน่วยงาน รับผิดชอบหลัก
				๒๕๖๖ (บาท)	๒๕๖๗ (บาท)	๒๕๖๘ (บาท)	๒๕๖๙ (บาท)	๒๕๗๐ (บาท)			
๑๑	โครงการส่งเสริมอาชีพปลูกผักปลอดสารพิษ	เพื่อจัดกิจกรรมส่งเสริมอาชีพแก่ประชาชนในการประกอบอาชีพด้านการปลูกผักปลอดสารพิษ	ประชาชนทั่วไป จำนวน ๕๐ คน	๓๐,๐๐๐	๓๐,๐๐๐	๓๐,๐๐๐	๓๐,๐๐๐	๓๐,๐๐๐	ร้อยละ ๘๐ ประชาชนทั่วไป ได้ความรู้ด้านการประกอบอาชีพ ด้านการปลูกผัก	ประชาชนทั่วไป ได้ความรู้เกี่ยวกับการประกอบอาชีพด้านการปลูกผักปลอดสารพิษ	สำนักปลัด
๑๒	โครงการส่งเสริมอาชีพกลุ่มสาหร่ายตามแนวทางอันเนื่องมาจากพระราชดำริพระเทพรัตนราชสุดาฯ สยามบรมราชกุมารี (อพ.สธ)	เพื่อสนับสนุนส่งเสริมอาชีพกลุ่มสาหร่ายให้แก่ประชาชน	ครัวเรือนที่ประกอบอาชีพกลุ่มสาหร่าย	๓๐,๐๐๐	๓๐,๐๐๐	๓๐,๐๐๐	๓๐,๐๐๐	๓๐,๐๐๐	ร้อยละ ๘๐ ครัวเรือนมีรายได้เพิ่มขึ้น	ประชาชนมีรายได้ ในการประกอบอาชีพสาหร่ายเพิ่มขึ้น	สำนักปลัด
๑๓	โครงการส่งเสริมอาชีพการเลี้ยงสัตว์ต่างๆ	เพื่อสร้างรายได้ให้กับประชาชนในตำบล	เลี้ยงวัว ไก่ แพะ แกะ เป็ด ปลา ฯลฯ ประชาชน จำนวน ๓๐ คน	๓๐,๐๐๐	๓๐,๐๐๐	๓๐,๐๐๐	๓๐,๐๐๐	๓๐,๐๐๐	ร้อยละ ๘๐ ครัวเรือนมีรายได้เพิ่มขึ้น	ประชาชนมีรายได้เพิ่มขึ้น ประกอบอาชีพ	สำนักปลัด

ที่	โครงการ	วัตถุประสงค์	เป้าหมาย (ผลผลิตของโครงการ)	งบประมาณและที่ผ่านมา					ตัวชี้วัด (KPI)	ผลที่คาดว่าจะ ได้รับ	หน่วยงาน รับผิดชอบหลัก
				๒๕๖๖ (บาท)	๒๕๖๗ (บาท)	๒๕๖๘ (บาท)	๒๕๖๙ (บาท)	๒๕๗๐ (บาท)			
๑๔	โครงการศูนย์การเรียนรู้และฐานข้อมูลการอนุรักษ์พันธุกรรมพืช	เพื่อเป็นศูนย์การเรียนรู้เป็นกรณีศึกษาในการถ่ายทอดพันธุกรรมพืช	ฐานข้อมูลทรัพยากรท้องถิ่น	๓๐,๐๐๐	๓๐,๐๐๐	๓๐,๐๐๐	๓๐,๐๐๐	๓๐,๐๐๐	ร้อยละ ๘๐ เป็นฐานข้อมูลการอนุรักษ์พันธุกรรมพืช	ประชาชน เยาวชนได้มีความรู้เกี่ยวกับพันธุกรรมพืช	สำนักปลัด
๑๕	โครงการฝึกอบรมเยาวชนในการสร้างจิตสำนึกในการอนุรักษ์ทรัพยากรพันธุกรรมพืช	เพื่อสร้างจิตสำนึกให้แก่เยาวชนและประชาชนในการอนุรักษ์ทรัพยากรพันธุกรรมพืช	เยาวชน ประชาชน จำนวน ๓๐ คน เข้าร่วมอบรม	๓๐,๐๐๐	๓๐,๐๐๐	๓๐,๐๐๐	๓๐,๐๐๐	๓๐,๐๐๐	ร้อยละ ๘๐ เยาวชนมีจิตสำนึกที่ดี	เยาวชนและประชาชนมีจิตสำนึกในการอนุรักษ์ทรัพยากรพันธุกรรมพืช	สำนักปลัด
๑๖	โครงการส่งเสริมอาชีพการทำนาเกลือ	เพื่อสนับสนุนส่งเสริมอาชีพการทำนาเกลือให้แก่ประชาชน	ครัวเรือนที่ประกอบอาชีพการทำนาเกลือ	๖๐,๐๐๐	๖๐,๐๐๐	๖๐,๐๐๐	๖๐,๐๐๐	๖๐,๐๐๐	ร้อยละ ๘๐ ครัวเรือนมีรายได้เพิ่มขึ้น	ประชาชนมีรายได้ในการประกอบอาชีพทำนาเพิ่มขึ้น	สำนักปลัด
รวม	โครงการ	๑๖	-	๔๙๐,๐๐๐	๔๙๐,๐๐๐	๔๙๐,๐๐๐	๔๙๐,๐๐๐	๔๙๐,๐๐๐	-	-	-













ก. ยุทธศาสตร์จังหวัดปัตตานีที่ ๒ การพัฒนาสังคมชุมชนที่น่าอยู่ และทรัพยากรธรรมชาติอุดมสมบูรณ์อย่างยั่งยืนและทุนทางสังคม

ข. ยุทธศาสตร์การพัฒนาขององค์กรปกครองส่วนท้องถิ่นในเขตจังหวัดปัตตานี ที่ ๓ : ยุทธศาสตร์การพัฒนาด้านทรัพยากรธรรมชาติและสิ่งแวดล้อม

๓ ยุทธศาสตร์การพัฒนาด้านทรัพยากรธรรมชาติและสิ่งแวดล้อม

๓.๒ แผนงานสร้างความเข้มแข็งของชุมชน

ที่	โครงการ	วัตถุประสงค์	เป้าหมาย (ผลผลิตของโครงการ)	งบประมาณและที่ผ่านมา					ตัวชี้วัด (KPI)	ผลที่คาดว่าจะ ได้รับ	หน่วยงาน รับผิดชอบหลัก
				๒๕๖๖ (บาท)	๒๕๖๗ (บาท)	๒๕๖๘ (บาท)	๒๕๖๙ (บาท)	๒๕๗๐ (บาท)			
๑	โครงการวัยใส ใสใจ สิ่งแวดล้อม	เพื่อสร้างจิตสำนึกให้ เด็กและเยาวชน ให้ความ สำคัญและใส่ใจสิ่งแวดล้อม	จัดกิจกรรมสร้างจิตสำนึกและ บำเพ็ญสาธารณประโยชน์ ในหมู่บ้านกลุ่มเป้าหมายเป็น เด็กและเยาวชน จำนวน ๕๐ คน	๒๐,๐๐๐	๒๐,๐๐๐	๒๐,๐๐๐	๒๐,๐๐๐	๒๐,๐๐๐	ร้อยละ ๘๐ ของ ผู้เข้าอบรมเกิด จิตสำนึกในการ อนุรักษ์ทรัพยากร ธรรมชาติและ สิ่งแวดล้อม	เด็กและเยาวชน มีจิตสำนึกในการ อนุรักษ์ทรัพยากร ธรรมชาติและ สิ่งแวดล้อม	สำนักปลัด
๒	โครงการค่ายสร้างจิตอาสา พิทักษ์สิ่งแวดล้อม	เพื่อสร้างจิตอาสาให้ เด็กและเยาวชน ในการ อนุรักษ์ทรัพยากรธรรมชาติและ สิ่งแวดล้อม	จัดกิจกรรมค่ายจิตอาสา จำนวน ๑ ครั้ง เป้าหมายนักเรียน / เด็ก/เยาวชน จำนวน ๓๐ คน	๕๐,๐๐๐	๕๐,๐๐๐	๕๐,๐๐๐	๕๐,๐๐๐	๕๐,๐๐๐	ร้อยละ ๘๐ ของ ผู้เข้าร่วมโครงการ เกิดจิตอาสาที่จะ ช่วยในการอนุรักษ์ ทรัพยากรธรรมชาติและ สิ่งแวดล้อม	เด็กและเยาวชนมี ความเป็นที่มียู่ จิตอาสา เพิ่มขึ้น	สำนักปลัด

ที่	โครงการ	วัตถุประสงค์	เป้าหมาย (ผลผลิตของโครงการ)	งบประมาณและที่ผ่านมา					ตัวชี้วัด (KPI)	ผลที่คาดว่าจะ ได้รับ	หน่วยงาน รับผิดชอบหลัก
				๒๕๖๖ (บาท)	๒๕๖๗ (บาท)	๒๕๖๘ (บาท)	๒๕๖๙ (บาท)	๒๕๗๐ (บาท)			
๓	โครงการค่ายสร้างจิตอาสา พิทักษ์สิ่งแวดล้อม	เพื่อสร้างจิตอาสาให้ เด็กและเยาวชน ในการ อนุรักษ์ทรัพยากรธรรมชาติและสิ่งแวดล้อม	จัดกิจกรรมค่ายจิตอาสา จำนวน ๑ ครั้ง เป้าหมายนักเรียน / เด็ก/เยาวชน จำนวน ๓๐ คน	๕๐,๐๐๐	๕๐,๐๐๐	๕๐,๐๐๐	๕๐,๐๐๐	๕๐,๐๐๐	ร้อยละ ๘๐ ของ ผู้เข้าร่วมโครงการ เกิดจิตอาสาที่จะ ช่วยในการอนุรักษ์ ทรัพยากรธรรมชาติและ สิ่งแวดล้อม	เด็กและเยาวชนมี ความเป็นที่มียู่ จิตอาสา เพิ่มขึ้น	สำนักปลัด
๔	โครงการอบรมให้ความรู้แก่ ประชาชนในการกำจัดและ ทำลายขยะมูลฝอยและ สิ่งปฏิกูลได้อย่างถูกต้อง	เพื่อให้ประชาชนมีความรู้ ในการกำจัดขยะมูลฝอย และสิ่งปฏิกูลได้อย่างถูกต้อง	จัดอบรมให้ความรู้ ประชาชนในการกำจัดและ ทำลายขยะมูลฝอยและ สิ่งปฏิกูลได้อย่างถูกต้อง	๒๐,๐๐๐	๒๐,๐๐๐	๒๐,๐๐๐	๒๐,๐๐๐	๒๐,๐๐๐	ประชาชนร้อยละ ๘๐ มีความเข้าใจใน การกำจัดและ ทำลายขยะมูลฝอย และสิ่งปฏิกูลได้ อย่างถูกต้อง	ประชาชนมีความรู้ ในการกำจัดขยะ มูลฝอยและสิ่ง ปฏิกูลได้อย่าง ถูกต้อง	สำนักปลัด
๕	โครงการคัดแยกขยะมูลฝอย และนำขยะมูลฝอยกลับ มาใช้ประโยชน์	เพื่อให้ประชาชน องค์กร โรงเรียน และมัสยิต นำขยะมูลฝอยกลับมาใช้ ประโยชน์	จัดอบรมให้ความรู้ ประชาชนในการจัดการ ขยะมูลฝอยตั้งแต่ต้นทาง อย่างมีส่วนร่วม	๓๐,๐๐๐	๓๐,๐๐๐	๓๐,๐๐๐	๓๐,๐๐๐	๓๐,๐๐๐	ประชาชนร้อยละ ๘๐ มีความเข้าใจใน การจัดการขยะและ มีส่วนร่วมในการ จัดการขยะมูลฝอย ตั้งแต่ต้นทาง	ประชาชนมีความรู้ ในการจัดการขยะ มูลฝอยตั้งแต่ต้น ทางอย่างมีส่วนร่วม	สำนักปลัด

ที่	โครงการ	วัตถุประสงค์	เป้าหมาย (ผลผลิตของโครงการ)	งบประมาณและที่ผ่านมา					ตัวชี้วัด (KPI)	ผลที่คาดว่าจะ ได้รับ	หน่วยงาน รับผิดชอบหลัก
				๒๕๖๖ (บาท)	๒๕๖๗ (บาท)	๒๕๖๘ (บาท)	๒๕๖๙ (บาท)	๒๕๗๐ (บาท)			
๖	โครงการวันรักต้นไม้ ของชาติ	- เพื่อแสดงความกตัญญู กตเวทิตาถวายเป็นพระราช สักการะแด่สมเด็จพระศรี นครินทราบรมราชชนนี	ผู้บริหาร สมาชิก พนักงานส่วนตำบล พนักงานจ้าง และ ประชาชนในพื้นที่ตำบล บาราโหม	๓๐,๐๐๐	๓๐,๐๐๐	๓๐,๐๐๐	๓๐,๐๐๐	๓๐,๐๐๐	ร้อยละ ๘๐ ประชาชนมี ความพึงพอใจ	ประชาชนเห็น ความสำคัญของ การบำรุงต้นไม้ที่ปลูก ไว้ อันจะบรรลุวัตถุประสงค์ ประสงค์ของการ อนุรักษ์พื้นที่สีเขียว	สำนักปลัด
รวม	โครงการ	๖		๒๐๐,๐๐๐	๒๐๐,๐๐๐	๒๐๐,๐๐๐	๒๐๐,๐๐๐	๒๐๐,๐๐๐	-	-	-





ก. ยุทธศาสตร์จังหวัดปัตตานีที่ ๓ การเสริมสร้างความมั่นคง พัฒนาโครงสร้างพื้นฐานและการเชื่อมโยงเมืองสู่นานาชาติ

ข. ยุทธศาสตร์การพัฒนาขององค์กรปกครองส่วนท้องถิ่นในเขตจังหวัดปัตตานี ที่ ๒ : ยุทธศาสตร์การพัฒนาด้านโครงสร้างพื้นฐานและบริการสาธารณะ

๒ ยุทธศาสตร์การพัฒนาด้านโครงสร้างพื้นฐานและบริการสาธารณะ

๒.๒ แผนงานอุตสาหกรรมและการโยธา

ที่	โครงการ	วัตถุประสงค์	เป้าหมาย (ผลผลิตของโครงการ)	งบประมาณและที่ผ่านมา					ตัวชี้วัด (KPI)	ผลที่คาดว่าจะ ได้รับ	หน่วยงาน รับผิดชอบหลัก
				๒๕๖๖ (บาท)	๒๕๖๗ (บาท)	๒๕๖๘ (บาท)	๒๕๖๙ (บาท)	๒๕๗๐ (บาท)			
๑	โครงการก่อสร้างทางเท้า (คสล.) เลียบบคลองบาราโหม ม.๑ - ม.๒	เพื่อให้ประชาชนได้รับ ความสะดวกใน การสัญจรไปมา	ขนาดกว้าง ๓ เมตร ยาว ๓๐๐ เมตร หนาเฉลี่ย ๐.๑๕ เมตร จำนวน ๑ สาย	๑,๕๐๐,๐๐๐	๑,๕๐๐,๐๐๐	๑,๕๐๐,๐๐๐	๑,๕๐๐,๐๐๐	๑,๕๐๐,๐๐๐	ร้อยละ ๘๐ ประชาชนสัญจร ไปมาสะดวก	ประชาชนได้รับความ สะดวกในการสัญจรและ เดินทางมากยิ่งขึ้น	กองช่าง
๒	โครงการก่อสร้างถนน คสล. พร้อมคูระบายน้ำ สายบ้าน แบล็กแยะเยาะ ม.๑	เพื่อให้ประชาชนได้รับ ความสะดวกใน การสัญจรไปมา	ขนาดกว้าง ๑ เมตร ยาว ๒๓ เมตร และ กว้าง ๑.๕ ม. ยาว ๓๓ ม. หนาเฉลี่ย ๐.๑๒ เมตร จำนวน ๑ สาย	๗๕๔,๐๐๐	๗๕๔,๐๐๐	-	-	-	ร้อยละ ๘๐ ประชาชนสัญจร ไปมาสะดวก	ประชาชนได้รับความ ในการสัญจรและ เดินทางมากยิ่งขึ้น	กองช่าง
๓	โครงการก่อสร้างทางเท้า (คสล.) บริเวณสุสาน ๓ ราชนี ม.๑	เพื่อให้ประชาชนได้รับ ความสะดวกใน การสัญจรไปมา	ขนาดกว้าง ๓.๐ เมตร ยาว ๑,๐๐๐ เมตร จำนวน ๑ สาย	๑,๐๐๐,๐๐๐	๑,๐๐๐,๐๐๐	๑,๐๐๐,๐๐๐	๑,๐๐๐,๐๐๐	๑,๐๐๐,๐๐๐	ร้อยละ ๘๐ ประชาชนสัญจร ไปมาสะดวก	ประชาชนได้รับความ ในการสัญจรและ เดินทางมากยิ่งขึ้น	กองช่าง

ที่	โครงการ	วัตถุประสงค์	เป้าหมาย (ผลผลิตของโครงการ)	งบประมาณและที่ผ่านมา					ตัวชี้วัด (KPI)	ผลที่คาดว่าจะ ได้รับ	หน่วยงาน รับผิดชอบหลัก
				๒๕๖๖ (บาท)	๒๕๖๗ (บาท)	๒๕๖๘ (บาท)	๒๕๖๙ (บาท)	๒๕๗๐ (บาท)			
๔	โครงการซ่อมแซมท่อ ระบายน้ำ ม.๑ ม.๒ และ ม.๓	เพื่อระบายน้ำได้สะดวก	จำนวน ๒๐ จุด ทั้งตำบล	๑๐๐,๐๐๐	๑๐๐,๐๐๐	๑๐๐,๐๐๐	๑๐๐,๐๐๐	๑๐๐,๐๐๐	ร้อยละ ๘๐ สามารถระบายน้ำ ได้สะดวก	ลดปัญหาน้ำท่วมขัง ถนนและที่อยู่อาศัย ของประชาชน	กองช่าง
๕	โครงการก่อสร้างทางเท้า (คสล.) สายบ้านโห้ะหยง บ้านแอะเยาะ ม.๒	เพื่อให้ประชาชนได้รับ ความสะดวกใน การสัญจรไปมา	ขนาดกว้าง ๒ เมตร ยาว ๒๐๐ เมตร หนาเฉลี่ย ๐.๑๒ เมตร จำนวน ๑ สาย	๓๕๐,๐๐๐	๓๕๐,๐๐๐	๓๕๐,๐๐๐	๓๕๐,๐๐๐	๓๕๐,๐๐๐	ร้อยละ ๘๐ สามารถระบายน้ำ ได้สะดวก	ลดปัญหาน้ำท่วมขัง ถนนและที่อยู่อาศัย ของประชาชน	กองช่าง
๖	โครงการก่อสร้างถนน(คสล.) สายบ่อเจ๊ะโก๊ะ-ร.บ้านปาเราะ	เพื่อให้ประชาชนได้รับ ความสะดวกใน การสัญจรไปมา	ขนาดกว้าง ๓ เมตร ยาว ๔๐๐ เมตร หนาเฉลี่ย ๐.๑๕ เมตร คูระบายน้ำกว้างภายใน กว้าง ๐.๕๐ เมตร ยาว ๔๐๐ เมตร ลึกเฉลี่ย ๐.๔๐๐.๖๐ เมตร	๙๐๐,๐๐๐	๙๐๐,๐๐๐	๙๐๐,๐๐๐	๙๐๐,๐๐๐	๙๐๐,๐๐๐	ร้อยละ ๘๐ สามารถระบายน้ำ ได้สะดวก	ประชาชนได้รับความ ในการสัญจรและ เดินทางมากยิ่งขึ้น	กองช่าง

ที่	โครงการ	วัตถุประสงค์	เป้าหมาย (ผลผลิตของโครงการ)	งบประมาณและที่ผ่านมา					ตัวชี้วัด (KPI)	ผลที่คาดว่าจะ ได้รับ	หน่วยงาน รับผิดชอบหลัก
				๒๕๖๖ (บาท)	๒๕๖๗ (บาท)	๒๕๖๘ (บาท)	๒๕๖๙ (บาท)	๒๕๗๐ (บาท)			
๗	โครงการปรับปรุงซ่อมแซมสะพานปาเระ-ชะดาดูด ม.๒	เพื่อให้ประชาชนได้รับความสะดวกในการสัญจรไปมา	ขนาดกว้าง ๓ เมตร ยาว ๒๔ เมตร	๑,๐๐๐,๐๐๐	-	-	-	-	ร้อยละ ๘๐ ประชาชนสัญจรไปมาสะดวก	ประชาชนได้รับความในการสัญจรและเดินทางมากยิ่งขึ้น	กองช่าง
๘	โครงการก่อสร้างถนนแอสฟัลท์ ภายในบาราโหม บาดิก ม.๒	เพื่อให้ประชาชนได้รับความสะดวกในการสัญจรไปมา	ขนาดกว้าง ๕ เมตร ยาว ๑,๐๐๐ เมตร หนาเฉลี่ย ๐.๐๕๖ เมตร	๓,๐๐๐,๐๐๐	๓,๐๐๐,๐๐๐	๓,๐๐๐,๐๐๐	๓,๐๐๐,๐๐๐	๓,๐๐๐,๐๐๐	ร้อยละ ๘๐ ประชาชนสัญจรไปมาสะดวก	ประชาชนได้รับความในการสัญจรและเดินทางมากยิ่งขึ้น	กองช่าง
๙	โครงการก่อสร้างถนน(คสล.) พร้อมระบายน้ำ สายบาราโหมบาดิก ม.๒ (ข้างบ้านจูดิ)	เพื่อให้ประชาชนได้รับความสะดวกในการสัญจรไปมา	ขนาดกว้าง ๓ เมตร ยาว ๔๐๐ เมตร หนาเฉลี่ย ๐.๑๕ เมตร ระบายน้ำกว้างภายใน กว้าง ๐.๕๐ เมตร ยาว ๔๐๐ เมตร ลึกเฉลี่ย ๐.๔๐-๐.๖๐ เมตร	๔๕๐,๐๐๐	๔๕๐,๐๐๐	๔๕๐,๐๐๐	๔๕๐,๐๐๐	๔๕๐,๐๐๐	ร้อยละ ๘๐ ประชาชนสัญจรไปมาสะดวก	ประชาชนได้รับความในการสัญจรและเดินทางมากยิ่งขึ้น	กองช่าง
##	ขุดลอกดินและระบายน้ำ	เพื่อระบายน้ำได้สะดวก	ระบายน้ำ ม.๑ ม.๒ และ ม.๓	๑๐๐,๐๐๐	๑๐๐,๐๐๐	๑๐๐,๐๐๐	๑๐๐,๐๐๐	๑๐๐,๐๐๐	ร้อยละ ๘๐ สามารถระบายน้ำได้สะดวก	ลดปัญหาน้ำท่วมขังถนนและที่อยู่อาศัย	กองช่าง

ที่	โครงการ	วัตถุประสงค์	เป้าหมาย (ผลผลิตของโครงการ)	งบประมาณและที่ผ่านมา					ตัวชี้วัด (KPI)	ผลที่คาดว่าจะ ได้รับ	หน่วยงาน รับผิดชอบหลัก
				๒๕๖๖ (บาท)	๒๕๖๗ (บาท)	๒๕๖๘ (บาท)	๒๕๖๙ (บาท)	๒๕๗๐ (บาท)			
##	โครงการก่อสร้างทางเท้า คสล. พร้อมคูระบายน้ำ (สายบ้าน มะแอ บากา-ริมคลอง ม.๒ ป่าระ แชะดาวูด	เพื่อระบายน้ำได้ อย่างสะดวก	ขนาดกว้าง ๑.๕ เมตร ยาว ๖๒ เมตร หนาเฉลี่ย ๐.๑๒ เมตร และคูระบายน้ำกว้าง ภายใน ๓๐ เมตร ลึกเฉลี่ย ๐.๔๐-๐.๖๐ เมตร	๒๘๐,๐๐๐	๒๘๐,๐๐๐	๒๘๐,๐๐๐	๒๘๐,๐๐๐	๒๘๐,๐๐๐	ร้อยละ ๘๐ สามารถระบาย น้ำได้สะดวก	ประชาชนได้รับความ สะดวกในการสัญจร และเดินทางมาก ยิ่งขึ้น	กองช่าง
##	โครงการก่อสร้างสะพาน ข้ามคลองป่าระแชะดาวูด ม.๒	เพื่อให้ประชาชนได้รับ ความสะดวกใน การสัญจรไปมา	ขนาดกว้าง ๓ เมตร ยาว ๒๓ เมตร	-	-	#####	-	-	ร้อยละ ๘๐ สามารถระบาย น้ำได้สะดวก	ประชาชนได้รับความ สะดวกในการสัญจร และเดินทางมาก ยิ่งขึ้น	กองช่าง
##	โครงการก่อสร้างบันได ทำจอดเรือ	เพื่อให้ประชาชนได้รับ ความสะดวกใน การสัญจรไปมา	ขนาดกว้าง ๓ เมตร ยาว ๕ เมตร	๓๐๐,๐๐๐	๓๐๐,๐๐๐	๓๐๐,๐๐๐	๓๐๐,๐๐๐	๓๐๐,๐๐๐	ร้อยละ ๘๐ ประชาชนสัญจร ไปมาสะดวก	ประชาชนได้รับความ สะดวกในการสัญจร และเดินทางมาก ยิ่งขึ้น	กองช่าง

ที่	โครงการ	วัตถุประสงค์	เป้าหมาย (ผลผลิตของโครงการ)	งบประมาณและที่ผ่านมา					ตัวชี้วัด (KPI)	ผลที่คาดว่าจะ ได้รับ	หน่วยงาน รับผิดชอบหลัก
				๒๕๖๖ (บาท)	๒๕๖๗ (บาท)	๒๕๖๘ (บาท)	๒๕๖๙ (บาท)	๒๕๗๐ (บาท)			
##	โครงการก่อสร้างคูระบายน้ำ สายบ้านขุนะ - บ้านเกาะเยาะ ครุเมะ ม.๒	เพื่อระบายน้ำได้ สะดวก	ขนาดกว้าง ๓ เมตร ยาว ๑๒๐ เมตร ลึก ๐.๖๐-๐.๘๐ เมตร กว้างภายใน ๐.๕๐ ม.	-	๖๐๐,๐๐๐	-	-	-	ร้อยละ ๘๐ ประชาชนสัญจร ไปมาสะดวก	ลดปัญหาน้ำท่วมขัง ถนนและที่อยู่อาศัย	กองช่าง
##	โครงการก่อสร้างคูระบายน้ำ สายหน้าบ้าน ยีรอนิง - หน้าบ้านครุเอ เกาะขง อนามัย ม.๒	เพื่อระบายน้ำ ได้สะดวก	ขนาดกว้าง ๐.๕๐ เมตร ยาว ๗๕ เมตร ลึก ๐.๖๐ - ๐.๘๐ เมตร	๔๐๐,๐๐๐	-	-	-	-	ร้อยละ ๘๐ ประชาชนสัญจร ไปมาสะดวก	ลดปัญหาน้ำท่วมขัง ถนนและที่อยู่อาศัย	กองช่าง
##	โครงการปรับปรุงซ่อมแซม คูระบายน้ำ คสล. ม.๓	เพื่อระบายน้ำ ได้สะดวก	ขนาดกว้างภายใน ๐.๕๐ เมตร ยาว ๕๐ เมตร	-	-	๑,๐๐๐,๐๐๐	-	-	ร้อยละ ๘๐ ประชาชนสัญจร ไปมาสะดวก	ลดปัญหาน้ำท่วมขัง ถนนและที่อยู่อาศัย	กองช่าง
##	โครงการบุกเบิกถนนหิน คลุกสายหน้าวัด บ้านดี - เมรุเผาศพ ม.๓	เพื่อให้ประชาชนได้รับ ความสะดวกใน การสัญจรไปมา	ขนาดกว้าง ๔.๐ เมตร ยาว ๘๐๐ เมตร หนา ๐.๑๕ เมตร	-	-	-	๑,๐๐๐,๐๐๐	-	ร้อยละ ๘๐ ประชาชนสัญจร ไปมาสะดวก	ประชาชนได้รับความ สะดวกในการสัญจร และเดินทางมาก ยิ่งขึ้น	กองช่าง

ที่	โครงการ	วัตถุประสงค์	เป้าหมาย (ผลผลิตของโครงการ)	งบประมาณและที่ผ่านมา					ตัวชี้วัด (KPI)	ผลที่คาดว่าจะ ได้รับ	หน่วยงาน รับผิดชอบหลัก
				๒๕๖๖ (บาท)	๒๕๖๗ (บาท)	๒๕๖๘ (บาท)	๒๕๖๙ (บาท)	๒๕๗๐ (บาท)			
##	โครงการขุดลอกคลอง ปาเปรี๊ย ม.๑ - ม.๒	เพื่อระบายน้ำ ได้สะดวก	ขนาดกว้าง ๑๕.๐๐ เมตร ยาว ๑,๐๐๐ เมตร ลึกไม่น้อยกว่า ๓.๐๐ เมตร	-	๙,๙๐๐,๐๐๐	-	-	-	สามารถลดปัญหา และป้องกันภัย พิบัติได้	ลดปัญหาน้ำท่วมขัง ถนนและที่อยู่อาศัย	กองช่าง
##	โครงการขุดลอกคลองปาระ สายหลังบ้าน คุณไพรลดา หลังบ้านอาแด วัสดุ ม.๓	เพื่อระบายน้ำ ได้สะดวก	ขนาดกว้าง ๑๕.๐๐ เมตร ยาว ๑,๐๐๐ เมตร ลึกไม่น้อยกว่า ๓.๐๐ เมตร	-	๙,๙๐๐,๐๐๐	-	-	-	สามารถลดปัญหา และป้องกันภัย พิบัติได้	ลดปัญหาน้ำท่วมขัง ถนนและที่อยู่อาศัย	กองช่าง
##	โครงการปรับปรุงซ่อมแซม อาคารศูนย์พักพิง	เพื่อปรับปรุงและ ซ่อมแซมศูนย์พักพิง ให้สวยงาม	จำนวน ๑ หลัง	-	-	๓๐๐,๐๐๐	-	-	ปรับปรุงและซ่อม แซมศูนย์พักพิง	อาคารศูนย์พักพิงได้ รับการซ่อมแซมให้มี ความสวยงาม	
##	โครงการซ่อมแซม ถนน คสล. สายบ้าน ซีอนะเมะ - บ้านแบลี่ ม.๑	เพื่อระบายน้ำ ได้สะดวก	ขนาดกว้าง ๑.๕ เมตร ยาว ๕๓ เมตร หนาเฉลี่ย ๐.๑๕ เมตร	-	-	๔๐๐,๐๐๐	-	-	ร้อยละ ๘๐ ประชาชนสัญจร ไปมาสะดวก	ประชาชนได้รับ ความสะดวกในการ การจราจร	กองช่าง
##	โครงการก่อสร้างโรงจอดรถ หน้ามัสยิดบาราโหม ม.๑	เพื่อให้ประชาชนได้รับ ความสะดวกมีที่ จอดรถ	ขนาดกว้าง ๒ เมตร ยาว ๒๕ เมตร	-	๒๕๐,๐๐๐	-	-	-	ร้อยละ ๘๐ ประชาชนสัญจร ไปมาสะดวก	ประชาชนได้รับความ สะดวกในการจอดรถ	กองช่าง

ที่	โครงการ	วัตถุประสงค์	เป้าหมาย (ผลผลิตของโครงการ)	งบประมาณและที่ผ่านมา					ตัวชี้วัด (KPI)	ผลที่คาดว่าจะ ได้รับ	หน่วยงาน รับผิดชอบหลัก
				๒๕๖๖ (บาท)	๒๕๖๗ (บาท)	๒๕๖๘ (บาท)	๒๕๖๙ (บาท)	๒๕๗๐ (บาท)			
##	โครงการซ่อมแซมถนนพร้อม คูระบายน้ำ สายบ้านยาแจไป ถึงบ้านปง	เพื่อระบายน้ำ ได้สะดวก	ขนาดกว้าง ๒ เมตร ยาว ๑๘๓ ม. หนา ๐.๑๒ ม. พร้อมคูกว้างภายใน ๐.๓๐ ม. ยาว ๑๘๓ ม.	-	๕๐๐,๐๐๐	-	-	-	ร้อยละ ๘๐ ประชาชนสัญจร ไปมาสะดวก	ลดปัญหาน้ำท่วมขัง ถนนและที่อยู่อาศัย	กองช่าง
##	โครงการก่อสร้างป้อมยาม องค์การบริหารส่วนตำบล บาราโหม	เพื่อรักษาความสงบ และความปลอดภัย	ขนาดกว้าง ๓ เมตร ยาว ๓ เมตร	๒๕๐,๐๐๐	๒๕๐,๐๐๐	๒๕๐,๐๐๐	๒๕๐,๐๐๐	๒๕๐,๐๐๐	ร้อยละ ๘๐ บุคลากรได้รับ ความสะดวก	บุคลากรในองค์กรได้ รับความสะดวกใน การปฏิบัติงานของ บุคลากรในองค์กร	กองช่าง
##	โครงการก่อสร้าง ป้าย องค์การบริหารส่วนตำบล บาราโหม	เพื่อให้สถานที่ราชการ เป็นระเบียบเรียบร้อย	ขนาดกว้าง ๕ เมตร สูง ๒.๕ เมตร	๘๐๐,๐๐๐	๘๐๐,๐๐๐	๘๐๐,๐๐๐	๘๐๐,๐๐๐	๘๐๐,๐๐๐	ร้อยละ ๘๐ ของประชาชนและผู้มาติด ผู้มาติดต่อราชการ ได้รู้จัก อบต.	ประชาชนและผู้มาติด ต่อราชการได้รู้จัก อบต.	กองช่าง
##	โครงการก่อสร้างคูระบายน้ำ สายอาคารอเนกประสงค์ ม.๑	เพื่อให้ประชาชน ได้รับความสะดวก ในการสัญจรไปมา	ขนาดกว้างภายใน ๐.๕๐ ม. ยาว ๙๒.๐๐ ม. ลึก ๐.๔๐-๐.๘๐ ม.	๕๔๔,๐๐๐	๕๔๔,๐๐๐	๕๔๔,๐๐๐	๕๔๔,๐๐๐	๕๔๔,๐๐๐	ร้อยละ ๘๐ ประชาชนสัญจร ไปมาสะดวก	ประชาชนได้รับความ ในการสัญจรและเดิน ทางมากยิ่งขึ้น	กองช่าง



ที่	โครงการ	วัตถุประสงค์	เป้าหมาย (ผลผลิตของโครงการ)	งบประมาณและที่ผ่านมา					ตัวชี้วัด (KPI)	ผลที่คาดว่าจะ ได้รับ	หน่วยงาน รับผิดชอบหลัก
				๒๕๖๖ (บาท)	๒๕๖๗ (บาท)	๒๕๖๘ (บาท)	๒๕๖๙ (บาท)	๒๕๗๐ (บาท)			
##	โครงการจัดทำโครงเหล็ก ประชาสัมพันธ์	จัดทำโครงเหล็ก ติดป้ายประชาสัมพันธ์ เรื่องต่างๆ จำนวน ๗ ป้าย	ขนาด ๑.๒*๒.๔ เมตร	๙๐,๐๐๐	๙๐,๐๐๐	๙๐,๐๐๐	๙๐,๐๐๐	๙๐,๐๐๐	ร้อยละ ๘๐ ของประชาชนและผู้มา ติดต่อราชการ ผู้มาติดต่อราชการ ได้รู้จัก อบต. ได้รู้จัก อบต.	ประชาชนและผู้มา ติดต่อราชการ ได้รู้จัก อบต.	กองช่าง
##	โครงการปรับปรุงภูมิทัศน์ รอบบริเวณอาคารสำนักงาน	จำนวน ๑ แห่ง	บริเวณรอบอาคาร สำนักงาน	๘๐๐,๐๐๐	๘๐๐,๐๐๐	๘๐๐,๐๐๐	๘๐๐,๐๐๐	๘๐๐,๐๐๐	ร้อยละ ๘๐ ของประชาชนและผู้มา ติดต่อราชการ ได้รู้จัก อบต.	ปรับปรุงภูมิทัศน์ ให้สวยงาม	กองช่าง
##	ปรับปรุงภูมิทัศน์ศูนย์พักพิง	เพื่อปรับปรุงภูมิทัศน์ ให้สวยงาม และเป็น ระเบียบเรียบร้อย	จำนวน ๑ แห่ง	๓๐๐,๐๐๐	๓๐๐,๐๐๐	๓๐๐,๐๐๐	๓๐๐,๐๐๐	๓๐๐,๐๐๐	ร้อยละ ๘๐ ปรับปรุงภูมิทัศน์ ศูนย์พักพิง	ปรับปรุงภูมิทัศน์ ให้สวยงาม	กองช่าง
##	โครงการปรับภูมิทัศน์สอง ข้างทางเข้าสู่หมู่บ้าน	เพื่อปรับปรุงภูมิทัศน์ ให้สวยงาม และเป็น ระเบียบเรียบร้อย	ปรับปรุงภูมิทัศน์สอง ข้างทาง	๓๐๐,๐๐๐	๓๐๐,๐๐๐	๓๐๐,๐๐๐	๓๐๐,๐๐๐	๓๐๐,๐๐๐	ร้อยละ ๘๐ ของประชาชนและผู้มา ติดต่อราชการ ได้รู้จัก อบต.	ปรับปรุงภูมิทัศน์ ให้สวยงาม	กองช่าง
##	โครงการจัดทำป้าย อบต. ทางเข้าสำนักงาน อบต.	เพื่อให้สถานที่ราชการ เป็นระเบียบเรียบร้อย	ขนาด ๕*๒ เมตร จำนวน ๒ ป้าย	๒๐๐,๐๐๐	๒๐๐,๐๐๐	๒๐๐,๐๐๐	๒๐๐,๐๐๐	๒๐๐,๐๐๐	ร้อยละ ๘๐ ประชาชนและผู้มาติด ต่อราชการ ได้รู้จัก ผู้มาติดต่อราชการ อบต.	ประชาชนและผู้มาติด ต่อราชการ ได้รู้จัก อบต.	กองช่าง

ที่	โครงการ	วัตถุประสงค์	เป้าหมาย (ผลผลิตของโครงการ)	งบประมาณและที่ผ่านมา					ตัวชี้วัด (KPI)	ผลที่คาดว่าจะ ได้รับ	หน่วยงาน รับผิดชอบหลัก
				๒๕๖๖ (บาท)	๒๕๖๗ (บาท)	๒๕๖๘ (บาท)	๒๕๖๙ (บาท)	๒๕๗๐ (บาท)			
##	โครงการสร้างราวบันได บริเวณทางลาดสำหรับ ผู้สูงอายุและผู้พิการ	เพื่ออำนวยความสะดวก สะดวกให้แก่ผู้สูงอายุ และผู้พิการ	บริเวณลาดอาคาร สำนักงาน จำนวน ๑ แห่ง	๔๐,๐๐๐	๔๐,๐๐๐	๔๐,๐๐๐	๔๐,๐๐๐	๔๐,๐๐๐	ร้อยละ ๘๐ ของผู้สูงอายุและ ผู้พิการมีความ พึงพอใจในการ อำนวยความสะดวก	เพื่ออำนวยความสะดวก สะดวกให้แก่ผู้สูงอายุ และผู้พิการ	กองช่าง
##	โครงการปรับปรุงซ่อมแซม อาคาร อบต.	เพื่อเพิ่มประสิทธิภาพ ในการปฏิบัติงาน	จำนวน ๑ แห่ง	๕๐๐,๐๐๐	๕๐๐,๐๐๐	๕๐๐,๐๐๐	๕๐๐,๐๐๐	๕๐๐,๐๐๐	ร้อยละ ๘๐ ของประชาชนและผู้ มาติดต่อราชการ ได้รู้จัก อบต.	ปรับปรุงภูมิทัศน์ ให้สวยงาม	กองช่าง
##	โครงการก่อสร้างเวที	เพื่อให้มีสถานที่ใน การจัดกิจกรรมต่างๆ	ขนาดกว้าง ๕ เมตร ยาว ๘ เมตร สูง ๑ เมตร	๓๕๐,๐๐๐	๓๕๐,๐๐๐	๓๕๐,๐๐๐	๓๕๐,๐๐๐	๓๕๐,๐๐๐	ร้อยละ ๘๐ ของบุคลากรได้รับ ความสะดวก	ประชาชนได้รับความ สะดวกในการจัด กิจกรรมต่างๆ	กองช่าง
##	โครงการก่อสร้างรั้วบริเวณ รอบ ศพต.	เพื่อเพิ่มประสิทธิภาพ ในการปฏิบัติงาน	สูง ๒ เมตร ยาว ๑๐๐ เมตร	๒๐๐,๐๐๐	๒๐๐,๐๐๐	๒๐๐,๐๐๐	๒๐๐,๐๐๐	๒๐๐,๐๐๐	ร้อยละ ๘๐ ของผู้ปกครองมี ความพึงพอใจใน ความปลอดภัย ของเด็ก	ลดปัญหาน้ำท่วมขัง ถนนและที่อยู่อาศัย	กองช่าง

ที่	โครงการ		เป้าหมาย (ผลผลิตของโครงการ)	งบประมาณและที่ผ่านมา					ตัวชี้วัด (KPI)	ผลที่คาดว่าจะ ได้รับ	หน่วยงาน รับผิดชอบหลัก
				๒๕๖๖ (บาท)	๒๕๖๗ (บาท)	๒๕๖๘ (บาท)	๒๕๖๙ (บาท)	๒๕๗๐ (บาท)			
##	โครงการก่อสร้างเขื่อน ป้องกันตลิ่ง คลองป่าเปयीรี	เพื่อป้องกัน การเกิดน้ำท่วม	ความยาว ๔๔๕ เมตร	#####	-	-	-	-	ร้อยละ ๘๐ ประชาชนสัญจร ไปมาสะดวก	ลดปัญหาน้ำท่วมขัง	กองช่าง
##	โครงการบุกเบิกถนนหินคลุก สายบ้านพี่อุ๊ด ม.๑ ริมทะเล	เพื่อให้ประชาชนได้รับ ความสะดวกใน การสัญจรไปมา	ขนาดกว้าง ๕ เมตร ยาว ๓๒๐ เมตร	๘,๐๐๐,๐๐๐	๘,๐๐๐,๐๐๐	-	-	-	ร้อยละ ๘๐ ประชาชนสัญจร ไปมาสะดวก	ประชาชนได้รับความ สะดวกในการสัญจร และเดินทางมาก ยิ่งขึ้น	กองช่าง
##	โครงการก่อสร้างถนน คสล. พร้อมคูระบายน้ำ สายตาดึกา ชะชะดาตุต ม.๒	เพื่อให้ประชาชนได้ รับความสะดวกใน การสัญจรไปมา	ถนนขนาดกว้าง ๓.๐๐ ม. ยาว ๕๒.๐๐ ม. หนา ๐.๑๕ ม. หรือพื้นที่ ไม่น้อยกว่า ๑๕๖ ตร.ม. คูระบายน้ำ ขนาดกว้าง ภายใน ๐.๕๐ ม. ยาว ๕๒.๐๐ ม. ลึก ๐.๔๐-๐.๘๐ ม.	๖๓๒,๐๐๐	๖๓๒,๐๐๐	-	-	-	ร้อยละ ๘๐ ประชาชนสัญจร ไปมาสะดวก	ประชาชนได้รับความ สะดวกในการสัญจร และเดินทางมาก ยิ่งขึ้น	กองช่าง
##	จัดซื้อลูกระนาด ตำบล บาราโหม หมู่ที่ ๑,๒ และ หมู่ที่ ๓	เพื่อให้ประชาชนได้ รับความสะดวกใน การสัญจรไปมา	จำนวน ๓๐ อัน	๑๕๐,๐๐๐	๑๕๐,๐๐๐	๑๕๐,๐๐๐	๑๕๐,๐๐๐	๑๕๐,๐๐๐	ร้อยละ ๘๐ ประชาชน ไปมาสะดวก	ประชาชนได้รับความ สะดวกในการสัญจร และเดินทางมาก ยิ่งขึ้น	กองช่าง

ที่	โครงการ	วัตถุประสงค์	เป้าหมาย (ผลผลิตของโครงการ)	งบประมาณและที่ผ่านมา					ตัวชี้วัด (KPI)	ผลที่คาดว่าจะ ได้รับ	หน่วยงาน รับผิดชอบหลัก
				๒๕๖๖ (บาท)	๒๕๖๗ (บาท)	๒๕๖๘ (บาท)	๒๕๖๙ (บาท)	๒๕๗๐ (บาท)			
##	โครงการก่อสร้างอาคาร อเนกประสงค์ (เรียนกีรออาตี)	เพื่อใช้เป็นสถานที่ สำหรับการเรียน อัลกุรอานและ กีรออาตี	จำนวน ๑ หลัง	๑,๐๐๐,๐๐๐	๑,๐๐๐,๐๐๐	๑,๐๐๐,๐๐๐	๑,๐๐๐,๐๐๐	๑,๐๐๐,๐๐๐	ร้อยละ ๘๐ เด็กดีความพึงพอใจ ในสถานที่เรียน	ประชาชน เด็กและ เยาวชนมีอาคาร สถานที่สำหรับการ เรียนการสอน	กองช่าง
##	โครงการก่อสร้างคูระบายน้ำ สายบ้านผู้ใหญ่ลี - หน้าบ้าน นุรมา	เพื่อระบายน้ำ ได้สะดวก	ขนาดกว้าง ๐.๓๐ เมตร ยาว ๓๘ เมตร ลึก ๐.๔๐-๐.๖๐ เมตร	๑๕๐,๐๐๐	๑๕๐,๐๐๐	๑๕๐,๐๐๐	๑๕๐,๐๐๐	๑๕๐,๐๐๐	ร้อยละ ๘๐ ประชาชนสัญจร ไปมาสะดวก	ลดปัญหาน้ำท่วมขัง และที่อยู่อาศัย	กองช่าง
##	โครงการก่อสร้างถนน คสล. พร้อมคูระบายน้ำ สายบ้าน มะลิที ม.๒	เพื่อให้ประชาชนได้รับ ความสะดวกใน การสัญจรไปมา	ขนาดกว้าง ๓ เมตร ยาว ๔๘ เมตร	๕๕๑,๐๐๐	๕๕๑,๐๐๐	-	-	-	ร้อยละ ๘๐ ประชาชนสัญจร ไปมาสะดวก	ประชาชนได้รับความ สะดวกในการสัญจร และเดินทางมาก ยิ่งขึ้น	กองช่าง
##	โครงการปรับปรุงภูมิทัศน์ บริเวณมัสยิด ม.๑	เพื่อปรับปรุงภูมิทัศน์ ให้สวยงาม และเป็น ระเบียบเรียบร้อย	จำนวน ๑ แห่ง	๖๐๐,๐๐๐	๖๐๐,๐๐๐	๖๐๐,๐๐๐	๖๐๐,๐๐๐	๖๐๐,๐๐๐	ร้อยละ ๘๐ ปรับปรุงภูมิทัศน์	ปรับปรุงภูมิทัศน์ ให้สวยงาม	กองช่าง
##	โครงการปรับปรุงภูมิทัศน์ บริเวณมัสยิด ม.๒ แซะดาวูด	เพื่อปรับปรุงภูมิทัศน์ ให้สวยงาม และเป็น ระเบียบเรียบร้อย	จำนวน ๑ แห่ง	๖๐๐,๐๐๐	๖๐๐,๐๐๐	๖๐๐,๐๐๐	๖๐๐,๐๐๐	๖๐๐,๐๐๐	ร้อยละ ๘๐ ประชาชนสัญจร ไปมาสะดวก	ประชาชนได้รับความ สะดวกในการสัญจร และเดินทางมาก ยิ่งขึ้น	กองช่าง

ที่	โครงการ	วัตถุประสงค์	เป้าหมาย (ผลผลิตของโครงการ)	งบประมาณและที่ผ่านมา					ตัวชี้วัด (KPI)	ผลที่คาดว่าจะ ได้รับ	หน่วยงาน รับผิดชอบหลัก
				๒๕๖๖ (บาท)	๒๕๖๗ (บาท)	๒๕๖๘ (บาท)	๒๕๖๙ (บาท)	๒๕๗๐ (บาท)			
##	โครงการก่อสร้างทางเท้า พร้อมคูระบายน้ำ สายบ้าน ซารีอะะ ริมคลองแะชะดาวูด	เพื่อให้ประชาชนได้รับ ความสะดวกใน การสัญจรไปมา	ขนาดกว้าง ๑ เมตร ยาว ๓๓ เมตร	๒๐๐,๐๐๐	๒๐๐,๐๐๐	๒๐๐,๐๐๐	๒๐๐,๐๐๐	๒๐๐,๐๐๐	ร้อยละ ๘๐ ประชาชนสัญจร ไปมาสะดวก	ประชาชนได้รับความ สะดวกในการสัญจร และเดินทางมาก	กองช่าง
##	โครงการก่อสร้างถนน คสล. พร้อมคูระบายน้ำ สายหลัง จรว.-บ้านแบเล็ก ติตรอบรั้ว แพะแบดิง บาราโหมบาติก	เพื่อให้ประชาชนได้รับ ความสะดวกใน การสัญจรไปมา	ขนาดกว้าง ๕ เมตร ยาว ๖๐ เมตร	๕๐๐,๐๐๐	๕๐๐,๐๐๐	๕๐๐,๐๐๐	๕๐๐,๐๐๐	๕๐๐,๐๐๐	ร้อยละ ๘๐ ประชาชนสัญจร ไปมาสะดวก	ประชาชนได้รับความ สะดวกในการสัญจร และเดินทางมาก ยิ่งขึ้น	กองช่าง
##	โครงการปรับดินสนามฟุตบอล และปูหญ้าเทียม	เพื่อให้ประชาชนมี สถานที่ออกกำลังกาย	ปรับปรุงสนามกีฬาฟุตบอล จำนวน ๑ แห่ง	#####	#####	#####	#####	#####	จำนวนสนามกีฬา ที่ได้รับการปรับปรุง	ประชาชนมีสถานที่ ออกกำลังกาย	กองช่าง
##	โครงการก่อสร้างหลังคา สนามฟุตบอล	เพื่อให้ประชาชนมี สถานที่ออกกำลังกาย	จำนวน ๑ แห่ง	๑,๐๐๐,๐๐๐	๑,๐๐๐,๐๐๐	๑,๐๐๐,๐๐๐	๑,๐๐๐,๐๐๐	๑,๐๐๐,๐๐๐	จำนวนสนามกีฬา ที่ได้รับการปรับปรุง	ประชาชนมีสถานที่ ออกกำลังกาย	กองช่าง
##	โครงการสร้างอฒจันทร์ สนามฟุตบอล	เพื่อให้ประชาชนมี สถานที่ออกกำลังกาย	จำนวน ๑ แห่ง	๕,๐๐๐,๐๐๐	๕,๐๐๐,๐๐๐	๕,๐๐๐,๐๐๐	๕,๐๐๐,๐๐๐	๕,๐๐๐,๐๐๐	ร้อยละ ๘๐ พึงพอใจในสิ่ง อำนวยความสะดวก ของสนามกีฬา	ประชาชนมีสถานที่ ออกกำลังกาย	กองช่าง

ที่	โครงการ	วัตถุประสงค์	เป้าหมาย (ผลผลิตของโครงการ)	งบประมาณและที่ผ่านมา					ตัวชี้วัด (KPI)	ผลที่คาดว่าจะ ได้รับ	หน่วยงาน รับผิดชอบหลัก
				๒๕๖๖ (บาท)	๒๕๖๗ (บาท)	๒๕๖๘ (บาท)	๒๕๖๙ (บาท)	๒๕๗๐ (บาท)			
##	โครงการปรับปรุงซ่อมแซม สนามฟุตบอล	เพื่อให้ประชาชน มีสถานที่ออกกำลังกาย	ปรับปรุงสนามฟุตบอล จำนวน ๑ แห่ง	๑,๐๐๐,๐๐๐	๑,๐๐๐,๐๐๐	๑,๐๐๐,๐๐๐	๑,๐๐๐,๐๐๐	๑,๐๐๐,๐๐๐	จำนวนสนามกีฬา ที่ได้รับการปรับ - ปรุง	ประชาชนมีสถานที่ ออกกำลังกาย	กองช่าง
##	โครงการปรับปรุง/ซ่อมแซม ระบบน้ำประปา ม.๑. ม.๒ และ ม.๓	เพื่อปรับปรุงซ่อมแซม ระบบน้ำประปาให้ สามารถใช้งานได้	ปรับปรุง/ซ่อมแซม ระบบน้ำประปาทั้ง ๓ หมู่บ้าน ให้เป็นน้ำ ประปาดื่มได้	๑,๐๐๐,๐๐๐	๑,๐๐๐,๐๐๐	๑,๐๐๐,๐๐๐	๑,๐๐๐,๐๐๐	๑,๐๐๐,๐๐๐	ร้อยละ ๘๐ จำนวนผู้ใช้น้ำ ประปามีความ พึงพอใจ	ประชาชนมีน้ำสะอาด อุปโภคบริโภคอย่าง เพียงพอ	กองช่าง
##	โครงการจัดทำบ่อบำบัด/ บ่อดักไขมันก่อนปล่อยน้ำ เสียสู่คลอง	เพื่อดักไขมันและ มลพิษลงสู่แม่น้ำ ลำคลอง	ถนนทุกสายที่มีคูระบาย น้ำทั้ง ๓ หมู่บ้าน	๒,๐๐๐,๐๐๐	๒,๐๐๐,๐๐๐	๒,๐๐๐,๐๐๐	๒,๐๐๐,๐๐๐	๒,๐๐๐,๐๐๐	ร้อยละ ๘๐ ของคูระบายน้ำ มีการดักไขมันและ บ่อบำบัดก่อนปล่อย ลงสู่แม่น้ำลำคลอง	แม่น้ำลำคลอง สะอาดไร้มลพิษ	กองช่าง
##	โครงการขุดลอกคลอง บาราโหม	เพื่อแก้ไขปัญหาคลอง ตื้นเขินและระบายน้ำ ได้สะดวกหากเกิดกรณี ภัยพิบัติ	กว้าง ๑๕ เมตร ลึกเฉลี่ย ๓.๐๐-๔.๓๐๐ เมตร ขนาดกว้างเฉลี่ย ๕๐*๘๐ เมตร	#####	#####	#####	#####	#####	สามารถลดปัญหา และป้องกันภัย พิบัติได้	สามารถแก้ไขปัญหา อุทกภัยของตำบล บาราโหมได้อย่างมี ประสิทธิภาพ	กองช่าง

ที่	โครงการ	วัตถุประสงค์	เป้าหมาย (ผลผลิตของโครงการ)	งบประมาณและที่ผ่านมา					ตัวชี้วัด (KPI)	ผลที่คาดว่าจะ ได้รับ	หน่วยงาน รับผิดชอบหลัก
				๒๕๖๖ (บาท)	๒๕๖๗ (บาท)	๒๕๖๘ (บาท)	๒๕๖๙ (บาท)	๒๕๗๐ (บาท)			
##	โครงการติดตั้งกล้องวงจรปิด CCTV พร้อมอุปกรณ์ครบชุด	เพื่อบันทึกภาพเหตุการณ์สำคัญต่างๆเป็นหลักฐานให้กับเจ้าหน้าที่	ติดตั้งในเขตสำนักงาน อบต. บาราโหมและศพด. ทั้ง ๒ ศูนย์ จำนวน ๒ ตัว	๓,๐๐๐,๐๐๐	๓,๐๐๐,๐๐๐	๓,๐๐๐,๐๐๐	๓,๐๐๐,๐๐๐	๓,๐๐๐,๐๐๐	ร้อยละ ๘๐ ประชาชนมีความปลอดภัย	ประชาชนได้รับความปลอดภัยในชีวิตและทรัพย์สิน	กองช่าง
##	โครงการติดตั้งถังระจกโค้งบริเวณทางแยกหมู่บ้าน	เพื่อความปลอดภัยในชีวิตและลดอุบัติเหตุบนท้องถนน	ติดตั้งบริเวณทางแยกภายในหมู่บ้าน จำนวน ๔๐ จุด	๔๐๐,๐๐๐	๔๐๐,๐๐๐	๔๐๐,๐๐๐	๔๐๐,๐๐๐	๔๐๐,๐๐๐	ร้อยละ ๘๐ จำนวนอุบัติเหตุบนท้องถนนลดลง	ประชาชนเกิดความปลอดภัยและสัญจรไปมาสะดวก	กองช่าง
##	โครงการก่อสร้างอาคารอเนกประสงค์ (อปพร.)	เพื่อก่อสร้างอาคารอเนกประสงค์ เพื่อในการช่วยเหลือประชาชน	จำนวน ๑ แห่ง	๓,๐๐๐,๐๐๐	๓,๐๐๐,๐๐๐	๓,๐๐๐,๐๐๐	๓,๐๐๐,๐๐๐	๓,๐๐๐,๐๐๐	ร้อยละ ๘๐ บุคลากรได้รับความสะดวก	ในพื้นที่ได้มีศูนย์อปพร. เพื่อช่วยป้องกันปัญหาสาธารณสุขภัยต่างๆ	กองช่าง
##	โครงการติดตั้งอุปกรณ์พลังงานทดแทนในหมู่บ้าน	เพื่อให้ประชาชนได้รับแสงสว่างภายในหมู่บ้านมีความสะดวกในการสัญจรไปมา	ติดตั้งอุปกรณ์ไฟฟ้าพลังงานทดแทน หมู่ ๑,๒ และ หมู่ ๓	๖,๐๐๐,๐๐๐	๖,๐๐๐,๐๐๐	๖,๐๐๐,๐๐๐	๖,๐๐๐,๐๐๐	๖,๐๐๐,๐๐๐	ร้อยละ ๘๐ ปลอดภัยในและสะดวกในการใช้งาน	ประชาชนได้รับความสะดวกในการเดินทาง	กองช่าง
##	โครงการก่อสร้างถนน คสล. พร้อมคูระบายน้ำ สายบ้านโตะอีหม่าน-บาราโหมบาคิก	เพื่อให้ประชาชนได้รับความสะดวกในการสัญจรไปมา	ขนาดกว้าง ๕ เมตร ยาว ๔๒ เมตร	๓๔๐,๐๐๐	๓๔๐,๐๐๐	๓๔๐,๐๐๐	๓๔๐,๐๐๐	๓๔๐,๐๐๐	ร้อยละ ๘๐ ประชาชนสัญจรไปมาสะดวก	ประชาชนได้รับความสะดวกในการสัญจรและเดินทางมากยิ่งขึ้น	กองช่าง

ที่	โครงการ	วัตถุประสงค์	เป้าหมาย (ผลผลิตของโครงการ)	งบประมาณและที่ผ่านมา					ตัวชี้วัด (KPI)	ผลที่คาดว่าจะ ได้รับ	หน่วยงาน รับผิดชอบหลัก
				๒๕๖๖ (บาท)	๒๕๖๗ (บาท)	๒๕๖๘ (บาท)	๒๕๖๙ (บาท)	๒๕๗๐ (บาท)			
##	โครงการก่อสร้างถนน คสล. พร้อมคูระบายน้ำ ข้างมัธยม บาราโหมบาติก	เพื่อให้ประชาชนได้ รับความสะดวกใน การสัญจรไปมา	ขนาดกว้าง ๕ เมตร ยาว ๔๓ เมตร	๓๕๐,๐๐๐	๓๕๐,๐๐๐	๓๕๐,๐๐๐	๓๕๐,๐๐๐	๓๕๐,๐๐๐	ร้อยละ ๘๐ ประชาชนสัญจร ไปมาสะดวก	ประชาชนได้รับความ สะดวกในการสัญจร และเดินทางมาก ยิ่งขึ้น	กองช่าง
##	โครงการก่อสร้างถนน คสล. สายบ้านแบอิงบาติก	เพื่อให้ประชาชนได้ รับความสะดวกใน การสัญจรไปมา	ขนาดกว้าง ๕ เมตร ยาว ๖๘ เมตร หนาเฉลี่ย ๐.๑๕ เมตร และ ขนาด กว้าง ๐.๕๐ เมตร ลึก ๐.๕๐-๐.๗๐ เมตร	๒๕๐,๐๐๐	๒๕๐,๐๐๐	๒๕๐,๐๐๐	๒๕๐,๐๐๐	๒๕๐,๐๐๐	ร้อยละ ๘๐ ประชาชนสัญจร ไปมาสะดวก	ประชาชนได้รับความ สะดวกในการสัญจร และเดินทางมาก ยิ่งขึ้น	กองช่าง
##	โครงการปรับปรุงภูมิทัศน์ ท่าเสด็จหมู่ที่ ๑	เพื่อปรับปรุงภูมิทัศน์ ให้สวยงามและเป็น ระเบียบเรียบร้อย	จำนวน ๑ แห่ง	๑,๐๐๐,๐๐๐	๑,๐๐๐,๐๐๐	๑,๐๐๐,๐๐๐	๑,๐๐๐,๐๐๐	๑,๐๐๐,๐๐๐	ร้อยละ ๘๐ ของประชาชนและ ผู้มาใช้บริการมี ความพึงพอใจ	ภูมิทัศน์มีระเบียบ เรียบร้อยและสวยงาม	กองช่าง
##	โครงการก่อสร้างซุ้ม หมู่บ้าน ๑,๒ และ หมู่ที่ ๓	เพื่อความสวยงาม และแสดงสัญลักษณ์ ของการส่งเสริม การท่องเที่ยว	ก่อสร้างซุ้มทางเข้า หมู่บ้าน จำนวน ๓ หมู่	๕๐๐,๐๐๐	๕๐๐,๐๐๐	๕๐๐,๐๐๐	๕๐๐,๐๐๐	๕๐๐,๐๐๐	ร้อยละ ๘๐ สามารถสร้างซุ้ม ประตูทางเข้าได้ จำนวน ๓ หมู่บ้าน	ทางเข้าหมู่บ้านมีความ สวยงามโดดเด่นและ เป็นที่รู้จัก	กองช่าง



ที่	โครงการ	วัตถุประสงค์	เป้าหมาย (ผลผลิตของโครงการ)	งบประมาณและที่ผ่านมา					ตัวชี้วัด (KPI)	ผลที่คาดว่าจะ ได้รับ	หน่วยงาน รับผิดชอบหลัก
				๒๕๖๖ (บาท)	๒๕๖๗ (บาท)	๒๕๖๘ (บาท)	๒๕๖๙ (บาท)	๒๕๗๐ (บาท)			
##	โครงการติดตั้งโคมไฟ หมู่ที่ ๓ ปอเนาะ	เพื่อลดปัญหาการเกิด อุบัติเหตุให้กับประชาชน ในพื้นที่	ระยะทาง ๔๓๐ เมตร จำนวน ๑๐ ต้น	๑,๐๐๐,๐๐๐	๑,๐๐๐,๐๐๐	๑,๐๐๐,๐๐๐	๑,๐๐๐,๐๐๐	๑,๐๐๐,๐๐๐	ร้อยละ ๘๐ ประชาชนสัญจร ไปมาสะดวก	ประชาชนได้รับความ สะดวกในการสัญจร มากยิ่งขึ้น	กองช่าง
##	โครงการก่อสร้างโครงหลังคา ศูนย์พัฒนาเด็กเล็ก	เพื่อให้เด็กมีสุขภาพ ที่ดี	จำนวน ๒ แห่ง	๖๐๐,๐๐๐	๖๐๐,๐๐๐	๖๐๐,๐๐๐	๖๐๐,๐๐๐	๖๐๐,๐๐๐	ร้อยละ ๘๐ เด็กๆได้ใช้สถานที่ ในการกิจกรรม การเรียนการสอน	เพิ่มประสิทธิภาพ ในการจัดกิจกรรม	กองช่าง
##	ซ่อมแซมถนนเสริมผิวแอส ฟัลติก สาย หน้า ร.ร บ้าน- ปาละ หมู่ที่ ๒ ถึง มัสยิด หมู่ที่ ๑	เพื่อให้ประชาชนได้ รับความสะดวกใน สัญจรไปมา	กว้าง ๔ เมตร ยาว ๖๙๐ เมตร	๓,๐๐๐,๐๐๐	๓,๐๐๐,๐๐๐	๓,๐๐๐,๐๐๐	๓,๐๐๐,๐๐๐	๓,๐๐๐,๐๐๐	ร้อยละ ๘๐ ประชาชนสัญจร ไปมาสะดวก	ประชาชนได้รับความ สะดวกในการสัญจร ไปมา	กองช่าง
##	โครงการก่อสร้างหลังคา สนามกีฬาฟุตบอล พร้อม ระบบไฟส่องสว่าง	เพื่อส่งเสริมให้ ประชาชนได้ใช้เป็น สถานที่ออกกำลังกาย ต่อต้านยาเสพติด	จำนวน ๑ แห่ง	๓,๔๘๗,๐๐๐	๓,๔๘๗,๐๐๐	๓,๔๘๗,๐๐๐	๓,๔๘๗,๐๐๐	๓,๔๘๗,๐๐๐	ร้อยละ ๘๐ ของประชาชน ออกกำลังกายได้รับ ความปลอดภัย	ประชาชนที่ใช้สนาม ฟุตบอลได้รับความ ปลอดภัย จากการ ออกกำลังกาย	กองช่าง
##	โครงการก่อสร้างถนน คสล. พร้อมคูระบายน้ำ สายบ้าน ยี่เตาะเงาะ ม.๑	เพื่อให้ประชาชนได้ รับความปลอดภัยใน การสัญจร และเพื่อ เพิ่มคุณภาพชีวิตที่ดีขึ้น	กว้าง ๑.๕๐ ม. ยาว ๓๗ ม. หนาเฉลี่ย ๐.๑๕ ม. พร้อม คูระบายน้ำกว้างกษยใน ๐.๓๐ ม. ยาว ๓๗ ม. ลึกเฉลี่ย ๐.๖๐-๐.๘๐ ม.	๒๑๙,๐๐๐	๒๑๙,๐๐๐	๒๑๙,๐๐๐	๒๑๙,๐๐๐	๒๑๙,๐๐๐	ร้อยละ ๘๐ ของผู้ใช้ประโยชน์ มีความปลอดภัย ในการสัญจรและ	ประชาชนได้รับความ สะดวกในการสัญจร ไปมา	กองช่าง

ที่	โครงการ	วัตถุประสงค์	เป้าหมาย (ผลผลิตของโครงการ)	งบประมาณและที่ผ่านมา					ตัวชี้วัด (KPI)	ผลที่คาดว่าจะ ได้รับ	หน่วยงาน รับผิดชอบหลัก
				๒๕๖๖ (บาท)	๒๕๖๗ (บาท)	๒๕๖๘ (บาท)	๒๕๖๙ (บาท)	๒๕๗๐ (บาท)			
##	โครงการก่อสร้างถนน คสล. พร้อมคูระบายน้ำ สายบาราโหม ม.๒ (ข้างบ้านจู้ดี)	เพื่อให้ประชาชนได้ รับความสะดวกใน สัญจรไปมา	(ข้างบ้านจู้ดี) ขนาดกว้าง ๕.๐๐ ม. ยาว ๕๐.๐๐ ม. หนา ๐.๑๕ ม. พร้อม คูระบายน้ำ คสล. ขนาดกว้างภายใน ๐.๕๐ ม. ยาว ๕๐.๐๐ ม. ลึก ๐.๔๐-๐.๖๐ ม.	๕๐๐,๐๐๐	-	-	-	-	ร้อยละ ๘๐ ประชาชนสัญจร ไปมาสะดวก	ประชาชนได้รับความ สะดวกในการสัญจร ไปมา	กองช่าง
##	โครงการก่อสร้างถนน คสล. พร้อมคูระบายน้ำ สายหน้า บ้านชูยาถึงบ้านแบมะ	เพื่อให้ประชาชนได้ รับความสะดวกใน การสัญจรไปมา	ยาว ๑๒๐ ม. กว้าง ๓ ม. หนา ๐.๑๕ ม. พร้อม คูระบายน้ำ คสล. ขนาด กว้างภายใน ๐.๕๐ ม.	-	๗๕๐,๐๐๐	-	-	-	ร้อยละ ๘๐ ประชาชนสัญจร ไปมาสะดวก	ประชาชนได้รับความ สะดวกในการสัญจร ไปมา	กองช่าง
##	โครงการสร้างแลนด์มาร์ก ภายในบริเวณตำบลบาราโหม ม.๒	เพื่อปรับปรุงภูมิทัศน์ ให้สวยงามและเป็น ระเบียบเรียบร้อย	จำนวน ๑ แห่ง (รายละเอียดแบบแปลน)	๒๐๐,๐๐๐	๒๐๐,๐๐๐	-	-	-	ร้อยละ ๘๐ ปรับปรุงภูมิทัศน์ ภายในตำบล บาราโหม	ปรับปรุงภูมิทัศน์ ให้สวยงาม	กองช่าง
##	โครงการก่อสร้าง คูระบายน้ำ ใน อบต.	เพื่อให้การระบายน้ำ เป็นไปอย่างสะดวก และรวดเร็ว	กว้างภายใน ๐.๕๐ ม. ยาว ๕๒๑ ม. ลึกเฉลี่ย ๐.๖๐ - ๐.๘๐ ม.	-	๑,๕๐๐,๐๐๐	-	-	-	ร้อยละ ๘๐ สามารถระบายน้ำ ได้สะดวก	ลดปัญหาน้ำท่วม ขังถนนและที่อยู่ อาศัยของประชาชน	กองช่าง

ที่	โครงการ	วัตถุประสงค์	เป้าหมาย (ผลผลิตของโครงการ)	งบประมาณและที่ผ่านมา					ตัวชี้วัด (KPI)	ผลที่คาดว่าจะ ได้รับ	หน่วยงาน รับผิดชอบหลัก
				๒๕๖๖ (บาท)	๒๕๖๗ (บาท)	๒๕๖๘ (บาท)	๒๕๖๙ (บาท)	๒๕๗๐ (บาท)			
##	โครงการก่อสร้างฟุตบอล สาย ม.๓ (บ้านดี)	เพื่อก่อสร้างฟุตบอล ทางเท้าให้ดียิ่งขึ้น	กว้าง ๑.๕๐ ม. ยาว ๓๔๘ ม.	๒,๐๐๐,๐๐๐	-	-	-	-	ร้อยละ ๘๐ ฟุตบอลทางเท้า ได้รับการก่อสร้าง ให้ดีขึ้น	การจราจร ไป-มา มีความสะดวกรวดเร็ว และปลอดภัย	กองช่าง
##	โครงการก่อสร้างฟุตบอล (สาย จรว.)	เพื่อก่อสร้างฟุตบอล ทางเท้าให้ดียิ่งขึ้น	กว้าง ๑.๕๐ ม. ยาว ๔๕๐ ม.	-	๒,๕๐๐,๐๐๐	-	-	-	ร้อยละ ๘๐ ฟุตบอลทางเท้า ได้รับการก่อสร้าง ให้ดีขึ้น	การจราจร ไป-มา มีความสะดวกรวดเร็ว และปลอดภัย	กองช่าง
##	โครงการก่อสร้างระบายน้ำ พร้อมระบายน้ำพร้อม บ่อพักน้ำกักการประปา	เพื่อระบายน้ำ ได้สะดวก	กว้างภายใน ๐.๕๐ ม. ยาว ลึกเฉลี่ย ๐.๖๐ - ๐.๘๐ ม.	-	-	-	-	-	ร้อยละ ๘๐ ประชาชนสัญจร ไปมาสะดวก	ลดปัญหาน้ำท่วมขัง ถนนและที่อยู่อาศัย ของประชาชน	กองช่าง
##	โครงการก่อสร้างรั้วประปา ๑ แห่ง	เพื่อความเป็นระเบียบ เรียบร้อยและรักษา ความปลอดภัยของ หน่วยงาน	จำนวน ๑ แห่ง (รายละเอียดแบบแปลน)	-	๘๐๐,๐๐๐	-	-	-	จำนวนจุดที่ได้รับ การก่อสร้าง	หน่วยงานได้รับ ความปลอดภัยเป็น สัดส่วนระเบียบ เรียบร้อยมากขึ้น	กองช่าง

ที่	โครงการ	วัตถุประสงค์	เป้าหมาย (ผลผลิตของโครงการ)	งบประมาณและที่ผ่านมา					ตัวชี้วัด (KPI)	ผลที่คาดว่าจะ ได้รับ	หน่วยงาน รับผิดชอบหลัก
				๒๕๖๖ (บาท)	๒๕๖๗ (บาท)	๒๕๖๘ (บาท)	๒๕๖๙ (บาท)	๒๕๗๐ (บาท)			
##	โครงการบุกเบิกถนน สายหลัง จรว. ม.๒	เพื่อให้ประชาชนได้รับ ความสะดวกใน การสัญจรไปมา	ยาว ๓๑๐ ม. กว้าง ๓ ม. หนา ๐.๑๕ ม. จำนวน ๑ สาย	๔๕๒,๐๐๐	-	-	-	-	ร้อยละ ๘๐ ประชาชนสัญจร ไปมาสะดวก	ประชาชนได้รับความ สะดวกในการสัญจร ไปมา	กองช่าง
##	โครงการก่อสร้างถนน คสล. พร้อมระบายน้ำ สายบ้าน ยี่มะถึงบ้านกะเมาะ ม.๓	เพื่อให้ประชาชนได้รับ ความสะดวกใน การสัญจรไปมา	กว้าง ๑.๙๐ ม. ยาว ๒๙ ม. หนาเฉลี่ย ๐.๑๕ ม. พร้อม ระบายน้ำ กว้างภายใน ๐.๓๐ ม. ยาว ๒๙ ม. ลึกเฉลี่ย ๐.๖๐ - ๐.๘๐ ม.	-	๑๕๐,๐๐๐	-	-	-	ร้อยละ ๘๐ ประชาชนสัญจร ไปมาสะดวก	ประชาชนได้รับความ สะดวกในการสัญจร ไปมา	กองช่าง
##	โครงการก่อสร้างระบายน้ำ สายบ้านยี่เฮง ม.๓	เพื่อระบายน้ำ ได้สะดวก	ยาว ๓๖ ม.	-	๑๕๐,๐๐๐	-	-	-	ร้อยละ ๘๐ ระบบระบายน้ำ มีประสิทธิภาพ เพิ่มขึ้น	ลดปัญหาน้ำท่วมขัง และที่อยู่อาศัย	กองช่าง

ที่	โครงการ	วัตถุประสงค์	เป้าหมาย (ผลผลิตของโครงการ)	งบประมาณและที่ผ่านมา					ตัวชี้วัด (KPI)	ผลที่คาดว่าจะ ได้รับ	หน่วยงาน รับผิดชอบหลัก
				๒๕๖๖ (บาท)	๒๕๖๗ (บาท)	๒๕๖๘ (บาท)	๒๕๖๙ (บาท)	๒๕๗๐ (บาท)			
##	โครงการก่อสร้างคูระบายน้ำ สายบ้านมะดิง+แบยิ	เพื่อระบายน้ำ ได้สะดวก	ยาว ๒๘ ม. กว้าง ๑.๕ ม. หนาเฉลี่ย ๐.๑๕ ม. พร้อมคูระบายน้ำ กว้าง ภายใน ๐.๓๐ ม. ยาว ๒๘ ม. ลึก ๐.๔๐ - ๐.๖๐ ม.	-	๑๕๐,๐๐๐	-	-	-	ร้อยละ ๘๐ ระบบระบายน้ำ มีประสิทธิภาพ เพิ่มขึ้น	ลดปัญหาน้ำท่วมขัง และที่อยู่อาศัย	กองช่าง
##	โครงการก่อสร้างคูระบายน้ำ สายบ้านซัลมา	เพื่อระบายน้ำ ได้สะดวก	ยาว ๒๓ ม. กว้าง ๑.๕ ม. หนาเฉลี่ย ๐.๑๕ ม. ลึก ๐.๔๐-๐.๖๐ ม.	-	๑๕๐,๐๐๐	-	-	-	ร้อยละ ๘๐ ระบบระบายน้ำ มีประสิทธิภาพ เพิ่มขึ้น	ลดปัญหาน้ำท่วมขัง และที่อยู่อาศัย	กองช่าง
##	โครงการก่อสร้างถนน สายบ้านซีตียานิง	เพื่อให้ประชาชนได้ รับความสะดวกใน การสัญจรไปมา	ยาว ๒๐ ม. กว้าง ๑.๗ ม. หนา ๐.๑๒ ม.	-	-	๑๕๐,๐๐๐	-	-	ร้อยละ ๘๐ ประชาชนสัญจร ไปมาสะดวก	ประชาชนได้รับความ สะดวกในการสัญจร ไปมา	กองช่าง
##	โครงการก่อสร้างฟุตซอล หน้ามัสยิด ม.๓	เพื่อให้ประชาชนได้มี สถานที่ออกกำลังกาย	สนามฟุตซอล จำนวน ๑ แห่ง กว้าง ๒๐ ม. ยาว ๔๐ ม.	-	-	๓,๐๐๐,๐๐๐	-	-	ร้อยละ ๘๐ ประชาชนมีสนาม ที่มีมาตรฐาน เพิ่มขึ้น	ประชาชนมีการใช้ เวลาว่างให้เกิด ประโยชน์	กองช่าง

ที่	โครงการ	วัตถุประสงค์	เป้าหมาย (ผลผลิตของโครงการ)	งบประมาณและที่ผ่านมา					ตัวชี้วัด (KPI)	ผลที่คาดว่าจะ ได้รับ	หน่วยงาน รับผิดชอบหลัก
				๒๕๖๖ (บาท)	๒๕๖๗ (บาท)	๒๕๖๘ (บาท)	๒๕๖๙ (บาท)	๒๕๗๐ (บาท)			
##	โครงการก่อสร้างคูระบายน้ำ สายบ้านแบเลาะถึงบ้านกะจิ	เพื่อระบายน้ำ ได้สะดวก	ยาว ๔๐ ซม. กว้างภายใน ๐.๕๐ ม. ลึกเฉลี่ย ๐.๖๐- ๐.๘๐ ม.	-	-	๒๐๐,๐๐๐	-	-	ร้อยละ ๘๐ ระบบระบายน้ำ มีประสิทธิภาพ เพิ่มขึ้น	ลดปัญหาน้ำท่วมขัง และที่อยู่อาศัย	กองช่าง
##	โครงการปรับปรุงพื้นที่สนาม บอลโรงพยาบาลเดิม	เพื่อส่งเสริม การเล่นกีฬา	สนามฟุตบอล จำนวน ๑ แห่ง (รายละเอียดแบบแปลน)	-	๑,๐๐๐,๐๐๐	-	-	-		ประชาชนมีสนาม กีฬาเพื่อออกกำลังกาย	กองช่าง
##	โครงการก่อสร้างถนน คสล. พร้อมคูระบายน้ำ สายบ้าน แควบีเตาะ	เพื่อให้ประชาชนได้รับ ความสะดวกใน การสัญจรไปมา	ยาว ๓๐ ม. กว้าง ๑.๕ ม. ยาว ๑๘ ม. กว้าง ๑.๕ ม. ยาว ๗ ม. กว้าง ๑ ม.	-	๑๕๐,๐๐๐	-	-	-	ร้อยละ ๘๐ ประชาชนสัญจร ไปมาสะดวก	ประชาชนได้รับความ สะดวกในการสัญจร ไปมา	กองช่าง
##	โครงการก่อสร้าง ถนน คสล. พร้อมคูระบายน้ำ สายบ้าน กอรี ม.๓	เพื่อให้ประชาชนได้รับ ความสะดวกใน การสัญจรไปมา	ยาว ๔๖ ม. กว้าง ๒.๕ ม. ยาว ๔๐ ม. กว้าง ๒.๕ ม. คสล. ยาว ๓๑ ม. กว้าง ๒.๕ ม.	๒๓๔,๐๐๐	๒๓๔,๐๐๐	-	-	-	ร้อยละ ๘๐ ประชาชนสัญจร ไปมาสะดวก	ประชาชนได้รับความ สะดวกในการสัญจร ไปมา	กองช่าง

ที่	โครงการ	วัตถุประสงค์	เป้าหมาย (ผลผลิตของโครงการ)	งบประมาณและที่ผ่านมา					ตัวชี้วัด (KPI)	ผลที่คาดว่าจะ ได้รับ	หน่วยงาน รับผิดชอบหลัก
				๒๕๖๖ (บาท)	๒๕๖๗ (บาท)	๒๕๖๘ (บาท)	๒๕๖๙ (บาท)	๒๕๗๐ (บาท)			
##	โครงการบุกเบิกถนนหินคลุก สายหลัง จรว.	เพื่อให้ประชาชนได้รับ ความสะดวกใน การสัญจรไปมา	ยาว ๓๑๐ ม. กว้าง ๔ ม. หนา ๐.๑๕ ม. จำนวน ๑ สาย	๒,๕๐๐,๐๐๐	-	-	-	-	ร้อยละ ๘๐ ประชาชนสัญจร ไปมาสะดวก	ประชาชนได้รับความ สะดวกในการสัญจร ไปมา	กองช่าง
##	โครงการบุกเบิกถนนหินคลุก สายบ้านกะยะ หลังจรว.	เพื่อให้ประชาชนได้รับ ความสะดวกใน การสัญจรไปมา	ยาว ๔๓ ม. กว้าง ๓ ม. หนา ๐.๑๕ ม. จำนวน ๑ สาย	๑๐๐,๐๐๐	-	-	-	-	ร้อยละ ๘๐ ประชาชนสัญจร ไปมาสะดวก	ประชาชนได้รับความ สะดวกในการสัญจร ไปมา	กองช่าง
##	โครงการก่อสร้างถนน คสล. พร้อมคูระบายน้ำ สายหลัง จรว.	เพื่อให้ประชาชนได้รับ ความสะดวกใน การสัญจรไปมา	ยาว ๒๒๑ ม. กว้าง ๔ ม. หนา ๐.๑๕ ม. คูระบายน้ำ กว้างภายใน ๐.๕๐ ม. ลึกเฉลี่ย ๐.๔๐-๐.๖๐ ม.	-	๒,๐๐๐,๐๐๐	-	-	-	ร้อยละ ๘๐ ประชาชนสัญจร ไปมาสะดวก	ประชาชนได้รับความ สะดวกในการสัญจร ไปมา	กองช่าง
##	โครงการก่อสร้างถนน คสล. พร้อมคูระบายน้ำ สายบ้าน จรว.	เพื่อให้ประชาชนได้รับ ความสะดวกใน การสัญจรไปมา	ยาว ๓๑๐ ม. กว้าง ๔ ม. หนา ๐.๑๕ ม. คูระบายน้ำ กว้างภายใน ๐.๕๐ ม. ลึกเฉลี่ย ๐.๔๐-๐.๖๐ ม.	-	๒,๕๐๐,๐๐๐	-	-	-	ร้อยละ ๘๐ ประชาชนสัญจร ไปมาสะดวก	ประชาชนได้รับความ สะดวกในการสัญจร ไปมา	กองช่าง
##	โครงการก่อสร้างถนน คสล. พร้อมคูระบายน้ำ สายบ้าน กะยะ หลัง จรว.	เพื่อให้ประชาชนได้รับ ความสะดวกใน การสัญจรไปมา	ยาว ๔๓ ม. กว้าง ๓ ม. หนา ๐.๑๕ ม. คูระบายน้ำ กว้างภายใน ๐.๕๐ ม. ลึกเฉลี่ย ๐.๔๐-๐.๖๐ ม.	-	๔๐๐,๐๐๐	-	-	-	ร้อยละ ๘๐ ประชาชนสัญจร ไปมาสะดวก	ประชาชนได้รับความ สะดวกในการสัญจร ไปมา	กองช่าง

ที่	โครงการ	วัตถุประสงค์	เป้าหมาย (ผลผลิตของโครงการ)	งบประมาณและที่ผ่านมา					ตัวชี้วัด (KPI)	ผลที่คาดว่าจะ ได้รับ	หน่วยงาน รับผิดชอบหลัก
				๒๕๖๖ (บาท)	๒๕๖๗ (บาท)	๒๕๖๘ (บาท)	๒๕๖๙ (บาท)	๒๕๗๐ (บาท)			
##	โครงการก่อสร้างถนน คสล. พร้อมคูระบายน้ำ สายหลัง จรว.	เพื่อให้ประชาชนได้รับ ความสะดวกใน การสัญจรไปมา	ยาว ๒๒๑ ม. กว้าง ๔ ม. หนา ๐.๑๕ ม. คูระบายน้ำ กว้างภายใน ๐.๕๐ ม. ลึกเฉลี่ย ๐.๔๐-๐.๖๐ ม.	-	๒,๐๐๐,๐๐๐	-	-	-	ร้อยละ ๘๐ ประชาชนสัญจร ไปมาสะดวก	ประชาชนได้รับความ สะดวกในการสัญจร และแก้ไขปัญหา น้ำท่วม	กองช่าง
##	โครงการบุกเบิก สาย จ.ร.ว ถึงหน้า อบต. ม.๒	เพื่อให้ประชาชนได้รับ ความสะดวกใน การสัญจรไปมา	ยาว ๑,๒๗๐ ม. กว้าง ๕ ม. (รายละเอียดแบบแปลน)	๒,๐๐๐,๐๐๐	๒,๐๐๐,๐๐๐	๒,๐๐๐,๐๐๐	๒,๐๐๐,๐๐๐	๒,๐๐๐,๐๐๐	ร้อยละ ๘๐ ประชาชนสัญจร ไปมาสะดวก	ประชาชนได้รับความ สะดวกในการสัญจร ไปมา	กองช่าง
##	โครงการก่อสร้าง ดาดคอนกรีต หน้า อบต. ม.๒	ป้องกันและแก้ไข ปัญหาน้ำท่วมขัง	จำนวน ๑ สาย (รายละเอียดแบบแปลน)	๙,๕๐๐,๐๐๐	-	-	-	-	ร้อยละ ๘๐ ป้องกันและแก้ไข ปัญหาน้ำท่วมขัง	สามารถป้องกัน และแก้ไขปัญหา น้ำท่วม	กองช่าง
##	โครงการจัดซื้อศาลา พักคอยในบริเวณ อบต.	เพื่ออำนวยความสะดวก ให้ประชาชนใน การติดต่อราชการ	จำนวน ๒ หลัง	๑๒๐,๐๐๐	๑๒๐,๐๐๐	-	-	-	ร้อยละ ๘๐ ผู้ที่มาติดต่อเกิด ความประทับใจ	ผู้ที่มาติดต่อได้รับ ความสะดวกในการ ใช้บริการ	สำนักปลัด
##	โครงการสร้างคูระบายน้ำ หน้าบ้าน แบบยา-ริมคลอง ม.๒	ป้องกันและแก้ไข ปัญหาน้ำท่วมขัง	จำนวน ๑ สาย (รายละเอียดแบบแปลน)	๖๐๐,๐๐๐	๖๐๐,๐๐๐	๖๐๐,๐๐๐	-	-	ป้องกันและแก้ไข ปัญหาน้ำท่วมขัง ไปมาสะดวก	สามารถป้องกัน และแก้ไขปัญหา น้ำท่วม	กองช่าง
รวม	โครงการ	๙๙	-	#####	#####	#####	#####	#####	-	-	-















---

---



---

---



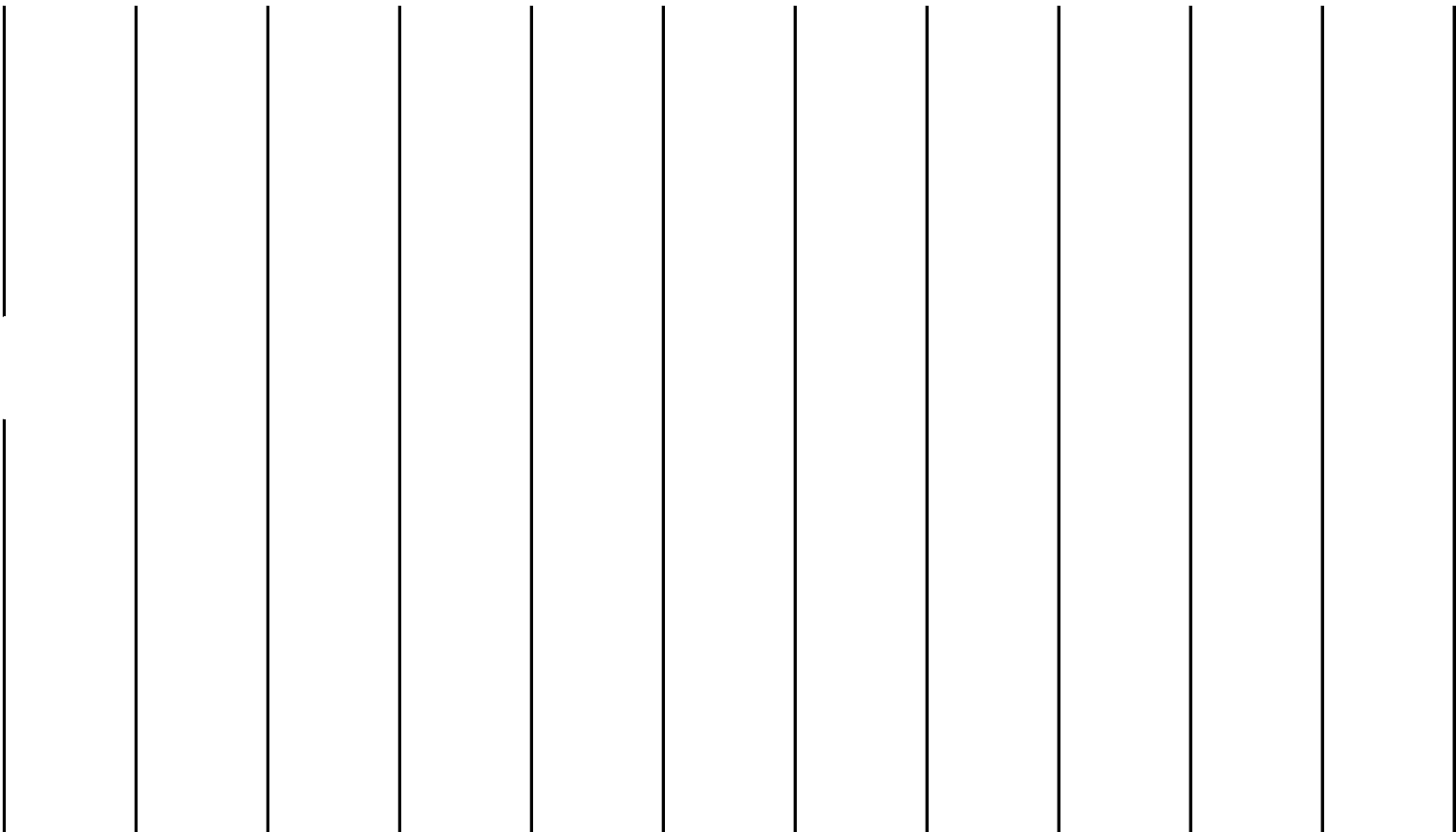
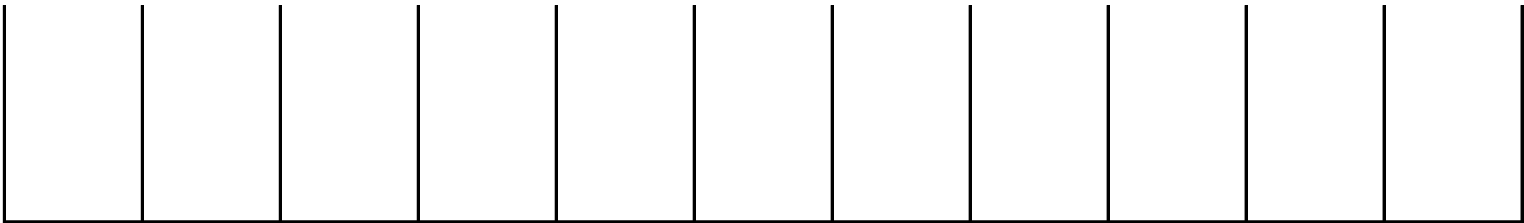

| | | | | | | | | | | |

| | | | | | | | | | | |



























ก. ยุทธศาสตร์จังหวัดปัตตานีที่ ๑ การเสริมสร้างเศรษฐกิจที่เข้มแข็งจากฐานการเกษตรอุตสาหกรรม ผลผลิตฮาลาล การค้า การบริการและการท่องเที่ยว

ข. ยุทธศาสตร์การพัฒนาขององค์กรปกครองส่วนท้องถิ่นในเขตจังหวัดปัตตานี ที่ ๑ : ยุทธศาสตร์การพัฒนาด้านเศรษฐกิจและคุณภาพชีวิตที่ดี

๑ ยุทธศาสตร์การพัฒนาด้านเศรษฐกิจและคุณภาพชีวิตที่ดี

๑.๒ แผนงานการเกษตร

ที่	โครงการ	วัตถุประสงค์	เป้าหมาย (ผลผลิตของโครงการ)	งบประมาณและที่ผ่านมา					ตัวชี้วัด (KPI)	ผลที่คาดว่าจะ ได้รับ	หน่วยงาน รับผิดชอบหลัก
				๒๕๖๖ (บาท)	๒๕๖๗ (บาท)	๒๕๖๘ (บาท)	๒๕๖๙ (บาท)	๒๕๗๐ (บาท)			
๑	โครงการส่งเสริมอาชีพด้าน การประมงพื้นบ้าน	เพื่อส่งเสริมให้ความรู้แก่ ประชาชนในการประกอบ อาชีพประมงพื้นบ้าน	จัดอบรมให้ความรู้ จำนวน ๑ ครั้ง ประชาชนในตำบลบาราโหม จำนวน ๕๐ คน	๓๐,๐๐๐	๓๐,๐๐๐	๓๐,๐๐๐	๓๐,๐๐๐	๓๐,๐๐๐	ร้อยละ ๘๐ ประชาชนทั่วไป ได้ความรู้ด้านการ ประกอบอาชีพ ด้านประมงพื้นบ้าน	ประชาชนทั่วไป ได้ความรู้เกี่ยวกับการ ประกอบอาชีพด้าน ประมงพื้นบ้านอย่างถูก วิธี	สำนักปลัด
๒	โครงการปลูกหญ้าแฝก อันเนื่อง มาจากพระราชดำริ	เพื่อสนับสนุนโครงการตาม พระราชดำริและใช้หญ้า แฝกในการป้องกันการ พังทลายของดิน	ประชาชนและผู้เข้าร่วม โครงการ จำนวน ๑๐๐ คน	๒๐,๐๐๐	๒๐,๐๐๐	๒๐,๐๐๐	๒๐,๐๐๐	๒๐,๐๐๐	ร้อยละ ๘๐ ประชาชนและ ผู้เข้าร่วมโครงการ ได้สนองตาม พระราชดำริ	ประชาชนและผู้เข้าร่วม โครงการได้สนองตาม พระราชดำริฯ และ สามารถป้องกันการพัง ทลายของหน้าดิน	สำนักปลัด
๓	โครงการอนุรักษ์พันธุกรรม พืชอันเนื่องมาจาก พระราชดำริฯ	เพื่อสนับสนุนโครงการ อนุรักษ์ พันธุกรรมพืชอันเนื่องมา จากพระราชดำริฯ	ประชาชนและผู้เข้าร่วม โครงการ จำนวน ๑๐๐ คน	๒๐,๐๐๐	๒๐,๐๐๐	๒๐,๐๐๐	๒๐,๐๐๐	๒๐,๐๐๐	ร้อยละ ๘๐ ประชาชนและ ผู้เข้าร่วมโครงการ ได้สนองตาม พระราชดำริ	ประชาชนและผู้เข้าร่วม โครงการได้สนองตาม พระราชดำริฯ และ สามารถอนุรักษ์ พันธุกรรมพืช	สำนักปลัด

ที่	โครงการ	วัตถุประสงค์	เป้าหมาย (ผลผลิตของโครงการ)	งบประมาณและที่ผ่านมา					ตัวชี้วัด (KPI)	ผลที่คาดว่าจะ ได้รับ	หน่วยงาน รับผิดชอบหลัก
				๒๕๖๖ (บาท)	๒๕๖๗ (บาท)	๒๕๖๘ (บาท)	๒๕๖๙ (บาท)	๒๕๗๐ (บาท)			
๔	โครงการส่งเสริมอาชีพด้าน การเกษตร	เพื่อจัดกิจกรรมส่งเสริม อาชีพแก่ประชาชนในการ ประกอบอาชีพด้านการ เกษตร	ประชาชนทั่วไป จำนวน ๕๐ คน	๓๐,๐๐๐	๓๐,๐๐๐	๓๐,๐๐๐	๓๐,๐๐๐	๓๐,๐๐๐	ร้อยละ ๘๐ ประชาชนทั่วไป ได้ความรู้ด้านการ ประกอบอาชีพ ด้านการเกษตร	ประชาชนทั่วไป ได้ความรู้เกี่ยวกับการ ประกอบอาชีพด้าน การเกษตร	สำนักปลัด
๕	โครงการส่งเสริมอาชีพด้าน การเลี้ยงปลาดุก	เพื่อจัดกิจกรรมส่งเสริม อาชีพแก่ประชาชนในการ ประกอบอาชีพด้านการ เลี้ยงปลาดุก	ประชาชนทั่วไป จำนวน ๓๐ คน	๓๐,๐๐๐	๓๐,๐๐๐	๓๐,๐๐๐	๓๐,๐๐๐	๓๐,๐๐๐	ร้อยละ ๘๐ ประชาชนทั่วไป ได้ความรู้ด้านการ ประกอบอาชีพ ด้านการเลี้ยงปลาดุก	ประชาชนทั่วไป ได้ความรู้เกี่ยวกับการ ประกอบอาชีพด้าน การเลี้ยงปลาดุก	สำนักปลัด
๖	โครงการส่งเสริมอาชีพด้าน การเลี้ยงปลากระพง	เพื่อจัดกิจกรรมส่งเสริม อาชีพแก่ประชาชนในการ ประกอบอาชีพด้านการ เลี้ยงปลากระพง	ประชาชนทั่วไป จำนวน ๓๐ คน	๓๐,๐๐๐	๓๐,๐๐๐	๓๐,๐๐๐	๓๐,๐๐๐	๓๐,๐๐๐	ร้อยละ ๘๐ ประชาชนทั่วไป ได้ความรู้ด้านการ ประกอบอาชีพด้าน การเลี้ยงปลากระพง	ประชาชนทั่วไป ได้ความรู้เกี่ยวกับการ ประกอบอาชีพด้าน การเลี้ยงปลากระพง	สำนักปลัด

ที่	โครงการ	วัตถุประสงค์	เป้าหมาย (ผลผลิตของโครงการ)	งบประมาณและที่ผ่านมา					ตัวชี้วัด (KPI)	ผลที่คาดว่าจะ ได้รับ	หน่วยงาน รับผิดชอบหลัก
				๒๕๖๖ (บาท)	๒๕๖๗ (บาท)	๒๕๖๘ (บาท)	๒๕๖๙ (บาท)	๒๕๗๐ (บาท)			
๗	โครงการอบรมการทำปุ๋ยชีวภาพ	เพื่อจัดอบรมการทำปุ๋ยชีวภาพและสารสกัดชีวภาพแก่ประชาชน	ประชาชนทั่วไป จำนวน ๕๐ คน	๓๐,๐๐๐	๓๐,๐๐๐	๓๐,๐๐๐	๓๐,๐๐๐	๓๐,๐๐๐	ร้อยละ ๘๐ ประชาชนทั่วไป ได้ความรู้ด้านการ ทำปุ๋ยชีวภาพและ สารสกัดชีวภาพ	ประชาชนทั่วไป ได้ความรู้เกี่ยวกับการ ทำปุ๋ยชีวภาพและ สารสกัดชีวภาพ	สำนักปลัด
๘	โครงการส่งเสริมอาชีพปลูกมะนาวในบ่อซีเมนต์	เพื่อจัดกิจกรรมส่งเสริมอาชีพแก่ประชาชนในการประกอบอาชีพด้านการปลูกมะนาว	ประชาชนทั่วไป จำนวน ๕๐ คน	๓๐,๐๐๐	๓๐,๐๐๐	๓๐,๐๐๐	๓๐,๐๐๐	๓๐,๐๐๐	ร้อยละ ๘๐ ประชาชนทั่วไป ได้ความรู้ด้านการ ประกอบอาชีพ ด้านการปลูกมะนาว	ประชาชนทั่วไป ได้ความรู้เกี่ยวกับการ ประกอบอาชีพด้าน การปลูกมะนาว	สำนักปลัด
๙	โครงการส่งเสริมอาชีพเลี้ยงไก่ไข่/เป็ดไข่	เพื่อจัดกิจกรรมส่งเสริมอาชีพแก่ประชาชนในการประกอบอาชีพด้านการเลี้ยงไก่ไข่/เป็ดไข่	ประชาชนทั่วไป จำนวน ๕๐ คน	๓๐,๐๐๐	๓๐,๐๐๐	๓๐,๐๐๐	๓๐,๐๐๐	๓๐,๐๐๐	ร้อยละ ๘๐ ประชาชน ได้ความรู้ด้านการ ประกอบอาชีพการ เลี้ยงไก่ไข่/เป็ดไข่	ประชาชนทั่วไป ได้ความรู้เกี่ยวกับการ ประกอบอาชีพด้านการ เลี้ยงไก่ไข่/ เป็ดไข่	สำนักปลัด
๑๐	โครงการส่งเสริมอาชีพการปลูกมะพร้าวน้ำหอม	เพื่อจัดกิจกรรมส่งเสริมอาชีพแก่ประชาชนในการประกอบอาชีพด้านการปลูกมะพร้าวน้ำหอม	ประชาชนทั่วไป จำนวน ๕๐ คน	๓๐,๐๐๐	๓๐,๐๐๐	๓๐,๐๐๐	๓๐,๐๐๐	๓๐,๐๐๐	ร้อยละ ๘๐ ประชาชนทั่วไป ได้ความรู้ด้านการ ประกอบอาชีพ ปลูกมะพร้าวน้ำหอม	ประชาชนทั่วไป ได้ความรู้เกี่ยวกับการ ประกอบอาชีพด้าน ปลูกมะพร้าวน้ำหอม	สำนักปลัด

ที่	โครงการ	วัตถุประสงค์	เป้าหมาย (ผลผลิตของโครงการ)	งบประมาณและที่ผ่านมา					ตัวชี้วัด (KPI)	ผลที่คาดว่าจะ ได้รับ	หน่วยงาน รับผิดชอบหลัก
				๒๕๖๖ (บาท)	๒๕๖๗ (บาท)	๒๕๖๘ (บาท)	๒๕๖๙ (บาท)	๒๕๗๐ (บาท)			
๑๑	โครงการส่งเสริมอาชีพปลูกผักปลอดสารพิษ	เพื่อจัดกิจกรรมส่งเสริมอาชีพแก่ประชาชนในการประกอบอาชีพด้านการปลูกผักปลอดสารพิษ	ประชาชนทั่วไป จำนวน ๕๐ คน	๓๐,๐๐๐	๓๐,๐๐๐	๓๐,๐๐๐	๓๐,๐๐๐	๓๐,๐๐๐	ร้อยละ ๘๐ ประชาชนทั่วไป ได้ความรู้ด้านการประกอบอาชีพ ด้านการปลูกผัก	ประชาชนทั่วไป ได้ความรู้เกี่ยวกับการประกอบอาชีพด้านการปลูกผักปลอดสารพิษ	สำนักปลัด
๑๒	โครงการส่งเสริมอาชีพกลุ่มสาหร่ายตามแนวทางอันเนื่องมาจากพระราชดำริพระเทพรัตนราชสุดาฯ สยามบรมราชกุมารี (อพ.สธ)	เพื่อสนับสนุนส่งเสริมอาชีพกลุ่มสาหร่ายให้แก่ประชาชน	ครัวเรือนที่ประกอบอาชีพกลุ่มสาหร่าย	๓๐,๐๐๐	๓๐,๐๐๐	๓๐,๐๐๐	๓๐,๐๐๐	๓๐,๐๐๐	ร้อยละ ๘๐ ครัวเรือนมีรายได้เพิ่มขึ้น	ประชาชนมีรายได้ ในการประกอบอาชีพสาหร่ายเพิ่มขึ้น	สำนักปลัด
๑๓	โครงการส่งเสริมอาชีพการเลี้ยงสัตว์ต่างๆ	เพื่อสร้างรายได้ให้กับประชาชนในตำบล	เลี้ยงวัว ไก่ แพะ แกะ เป็ด ปลา ฯลฯ ประชาชน จำนวน ๓๐ คน	๓๐,๐๐๐	๓๐,๐๐๐	๓๐,๐๐๐	๓๐,๐๐๐	๓๐,๐๐๐	ร้อยละ ๘๐ ครัวเรือนมีรายได้เพิ่มขึ้น	ประชาชนมีรายได้เพิ่มขึ้น ประกอบอาชีพ	สำนักปลัด

ที่	โครงการ	วัตถุประสงค์	เป้าหมาย (ผลผลิตของโครงการ)	งบประมาณและที่ผ่านมา					ตัวชี้วัด (KPI)	ผลที่คาดว่าจะ ได้รับ	หน่วยงาน รับผิดชอบหลัก
				๒๕๖๖ (บาท)	๒๕๖๗ (บาท)	๒๕๖๘ (บาท)	๒๕๖๙ (บาท)	๒๕๗๐ (บาท)			
๑๔	โครงการศูนย์การเรียนรู้และฐานข้อมูลการอนุรักษ์พันธุกรรมพืช	เพื่อเป็นศูนย์การเรียนรู้เป็นกรณีศึกษาในการถ่ายทอดพันธุกรรมพืช	ฐานข้อมูลทรัพยากรท้องถิ่น	๓๐,๐๐๐	๓๐,๐๐๐	๓๐,๐๐๐	๓๐,๐๐๐	๓๐,๐๐๐	ร้อยละ ๘๐ เป็นฐานข้อมูลการอนุรักษ์พันธุกรรมพืช	ประชาชน เยาวชนได้มีความรู้เกี่ยวกับพันธุกรรมพืช	สำนักปลัด
๑๕	โครงการฝึกอบรมเยาวชนในการสร้างจิตสำนึกในการอนุรักษ์ทรัพยากรพันธุกรรมพืช	เพื่อสร้างจิตสำนึกให้แก่เยาวชนและประชาชนในการอนุรักษ์ทรัพยากรพันธุกรรมพืช	เยาวชน ประชาชน จำนวน ๓๐ คน เข้าร่วมอบรม	๓๐,๐๐๐	๓๐,๐๐๐	๓๐,๐๐๐	๓๐,๐๐๐	๓๐,๐๐๐	ร้อยละ ๘๐ เยาวชนมีจิตสำนึกที่ดี	เยาวชนและประชาชนมีจิตสำนึกในการอนุรักษ์ทรัพยากรพันธุกรรมพืช	สำนักปลัด
๑๖	โครงการส่งเสริมอาชีพการทำนาเกลือ	เพื่อสนับสนุนส่งเสริมอาชีพการทำนาเกลือให้แก่ประชาชน	ครัวเรือนที่ประกอบอาชีพการทำนาเกลือ	๖๐,๐๐๐	๖๐,๐๐๐	๖๐,๐๐๐	๖๐,๐๐๐	๖๐,๐๐๐	ร้อยละ ๘๐ ครัวเรือนมีรายได้เพิ่มขึ้น	ประชาชนมีรายได้ในการประกอบอาชีพทำนาเพิ่มขึ้น	สำนักปลัด
รวม	โครงการ	๑๖	-	๔๙๐,๐๐๐	๔๙๐,๐๐๐	๔๙๐,๐๐๐	๔๙๐,๐๐๐	๔๙๐,๐๐๐	-	-	-













ก. ยุทธศาสตร์จังหวัดปัตตานีที่ ๒ การพัฒนาสังคมชุมชนที่น่าอยู่ และทรัพยากรธรรมชาติอุดมสมบูรณ์อย่างยั่งยืนและทุนทางสังคม

ข. ยุทธศาสตร์การพัฒนาขององค์กรปกครองส่วนท้องถิ่นในเขตจังหวัดปัตตานี ที่ ๓ : ยุทธศาสตร์การพัฒนาด้านทรัพยากรธรรมชาติและสิ่งแวดล้อม

๓ ยุทธศาสตร์การพัฒนาด้านทรัพยากรธรรมชาติและสิ่งแวดล้อม

๓.๒ แผนงานสร้างความเข้มแข็งของชุมชน

ที่	โครงการ	วัตถุประสงค์	เป้าหมาย (ผลผลิตของโครงการ)	งบประมาณและที่ผ่านมา					ตัวชี้วัด (KPI)	ผลที่คาดว่าจะ ได้รับ	หน่วยงาน รับผิดชอบหลัก
				๒๕๖๖ (บาท)	๒๕๖๗ (บาท)	๒๕๖๘ (บาท)	๒๕๖๙ (บาท)	๒๕๗๐ (บาท)			
๑	โครงการวัยใส ใสใจ สิ่งแวดล้อม	เพื่อสร้างจิตสำนึกให้ เด็กและเยาวชน ให้ความ สำคัญและใส่ใจสิ่งแวดล้อม	จัดกิจกรรมสร้างจิตสำนึกและ บำเพ็ญสาธารณประโยชน์ ในหมู่บ้านกลุ่มเป้าหมายเป็น เด็กและเยาวชน จำนวน ๕๐ คน	๒๐,๐๐๐	๒๐,๐๐๐	๒๐,๐๐๐	๒๐,๐๐๐	๒๐,๐๐๐	ร้อยละ ๘๐ ของ ผู้เข้าอบรมเกิด จิตสำนึกในการ อนุรักษ์ทรัพยากร ธรรมชาติและ สิ่งแวดล้อม	เด็กและเยาวชน มีจิตสำนึกในการ อนุรักษ์ทรัพยากร ธรรมชาติและ สิ่งแวดล้อม	สำนักปลัด
๒	โครงการค่ายสร้างจิตอาสา พิทักษ์สิ่งแวดล้อม	เพื่อสร้างจิตอาสาให้ เด็กและเยาวชน ในการ อนุรักษ์ทรัพยากรธรรมชาติและ สิ่งแวดล้อม	จัดกิจกรรมค่ายจิตอาสา จำนวน ๑ ครั้ง เป้าหมายนักเรียน / เด็ก/เยาวชน จำนวน ๓๐ คน	๕๐,๐๐๐	๕๐,๐๐๐	๕๐,๐๐๐	๕๐,๐๐๐	๕๐,๐๐๐	ร้อยละ ๘๐ ของ ผู้เข้าร่วมโครงการ เกิดจิตอาสาที่จะ ช่วยในการอนุรักษ์ ทรัพยากรธรรมชาติและ สิ่งแวดล้อม	เด็กและเยาวชนมี ความเป็นที่มียู่ จิตอาสา เพิ่มขึ้น	สำนักปลัด

ที่	โครงการ	วัตถุประสงค์	เป้าหมาย (ผลผลิตของโครงการ)	งบประมาณและที่ผ่านมา					ตัวชี้วัด (KPI)	ผลที่คาดว่าจะ ได้รับ	หน่วยงาน รับผิดชอบหลัก
				๒๕๖๖ (บาท)	๒๕๖๗ (บาท)	๒๕๖๘ (บาท)	๒๕๖๙ (บาท)	๒๕๗๐ (บาท)			
๓	โครงการค่ายสร้างจิตอาสา พิทักษ์สิ่งแวดล้อม	เพื่อสร้างจิตอาสาให้ เด็กและเยาวชน ในการ อนุรักษ์ทรัพยากรธรรมชาติ และสิ่งแวดล้อม	จัดกิจกรรมค่ายจิตอาสา จำนวน ๑ ครั้ง เป้าหมายนักเรียน / เด็ก/เยาวชน จำนวน ๓๐ คน	๕๐,๐๐๐	๕๐,๐๐๐	๕๐,๐๐๐	๕๐,๐๐๐	๕๐,๐๐๐	ร้อยละ ๘๐ ของ ผู้เข้าร่วมโครงการ เกิดจิตอาสาที่จะ ช่วยในการอนุรักษ์ ทรัพยากรธรรมชาติ และสิ่งแวดล้อม	เด็กและเยาวชนมี ความเป็นที่มียู่ จิตอาสา เพิ่มขึ้น	สำนักปลัด
๔	โครงการอบรมให้ความรู้แก่ ประชาชนในการกำจัดและ ทำลายขยะมูลฝอยและ สิ่งปฏิกูลได้อย่างถูกต้อง	เพื่อให้ประชาชนมีความรู้ ในการกำจัดขยะมูลฝอย และสิ่งปฏิกูลได้อย่างถูกต้อง	จัดอบรมให้ความรู้ ประชาชนในการกำจัดและ ทำลายขยะมูลฝอยและ สิ่งปฏิกูลได้อย่างถูกต้อง	๒๐,๐๐๐	๒๐,๐๐๐	๒๐,๐๐๐	๒๐,๐๐๐	๒๐,๐๐๐	ประชาชนร้อยละ ๘๐ มีความเข้าใจใน การกำจัดและ ทำลายขยะมูลฝอย และสิ่งปฏิกูลได้ อย่างถูกต้อง	ประชาชนมีความรู้ ในการกำจัดขยะ มูลฝอยและสิ่ง ปฏิกูลได้อย่าง ถูกต้อง	สำนักปลัด
๕	โครงการคัดแยกขยะมูลฝอย และนำขยะมูลฝอยกลับ มาใช้ประโยชน์	เพื่อให้ประชาชน องค์กร โรงเรียน และมัสยิต นำขยะมูลฝอยกลับมาใช้ ประโยชน์	จัดอบรมให้ความรู้ ประชาชนในการจัดการ ขยะมูลฝอยตั้งแต่ต้นทาง อย่างมีส่วนร่วม	๓๐,๐๐๐	๓๐,๐๐๐	๓๐,๐๐๐	๓๐,๐๐๐	๓๐,๐๐๐	ประชาชนร้อยละ ๘๐ มีความเข้าใจใน การจัดการขยะและ มีส่วนร่วมในการ จัดการขยะมูลฝอย ตั้งแต่ต้นทาง	ประชาชนมีความรู้ ในการจัดการขยะ มูลฝอยตั้งแต่ต้น ทางอย่างมีส่วนร่วม	สำนักปลัด

ที่	โครงการ	วัตถุประสงค์	เป้าหมาย (ผลผลิตของโครงการ)	งบประมาณและที่ผ่านมา					ตัวชี้วัด (KPI)	ผลที่คาดว่าจะ ได้รับ	หน่วยงาน รับผิดชอบหลัก
				๒๕๖๖ (บาท)	๒๕๖๗ (บาท)	๒๕๖๘ (บาท)	๒๕๖๙ (บาท)	๒๕๗๐ (บาท)			
๖	โครงการวันรักต้นไม้ ของชาติ	- เพื่อแสดงความกตัญญู กตเวทิตาถวายเป็นพระราช สักการะแด่สมเด็จพระศรี นครินทราบรมราชชนนี	ผู้บริหาร สมาชิก พนักงานส่วนตำบล พนักงานจ้าง และ ประชาชนในพื้นที่ตำบล บาราโหม	๓๐,๐๐๐	๓๐,๐๐๐	๓๐,๐๐๐	๓๐,๐๐๐	๓๐,๐๐๐	ร้อยละ ๘๐ ประชาชนมี ความพึงพอใจ	ประชาชนเห็น ความสำคัญของ การบำรุงต้นไม้ที่ปลูก ไว้ อันจะบรรลุวัตถุประสงค์ ประสงค์ของการ อนุรักษ์พื้นที่สีเขียว	สำนักปลัด
รวม	โครงการ	๖		๒๐๐,๐๐๐	๒๐๐,๐๐๐	๒๐๐,๐๐๐	๒๐๐,๐๐๐	๒๐๐,๐๐๐	-	-	-



ก. ยุทธศาสตร์จังหวัดปัตตานีที่ ๓ การเสริมสร้างความมั่นคง พัฒนาโครงสร้างพื้นฐานและการเชื่อมโยงเมืองสู่นานาชาติ

ข. ยุทธศาสตร์การพัฒนาขององค์กรปกครองส่วนท้องถิ่นในเขตจังหวัดปัตตานี ที่ ๒ : ยุทธศาสตร์การพัฒนาด้านโครงสร้างพื้นฐานและบริการสาธารณะ

๒ ยุทธศาสตร์การพัฒนาด้านโครงสร้างพื้นฐานและบริการสาธารณะ

๒.๒ แผนงานอุตสาหกรรมและการโยธา

ที่	โครงการ	วัตถุประสงค์	เป้าหมาย (ผลผลิตของโครงการ)	งบประมาณและที่ผ่านมา					ตัวชี้วัด (KPI)	ผลที่คาดว่าจะ ได้รับ	หน่วยงาน รับผิดชอบหลัก
				๒๕๖๖ (บาท)	๒๕๖๗ (บาท)	๒๕๖๘ (บาท)	๒๕๖๙ (บาท)	๒๕๗๐ (บาท)			
๑	โครงการก่อสร้างทางเท้า (คสล.) เลียบบคลองบาราโหม ม.๑ - ม.๒	เพื่อให้ประชาชนได้รับ ความสะดวกใน การสัญจรไปมา	ขนาดกว้าง ๓ เมตร ยาว ๓๐๐ เมตร หนาเฉลี่ย ๐.๑๕ เมตร จำนวน ๑ สาย	๑,๕๐๐,๐๐๐	๑,๕๐๐,๐๐๐	๑,๕๐๐,๐๐๐	๑,๕๐๐,๐๐๐	๑,๕๐๐,๐๐๐	ร้อยละ ๘๐ ประชาชนสัญจร ไปมาสะดวก	ประชาชนได้รับความ สะดวกในการสัญจรและ เดินทางมากยิ่งขึ้น	กองช่าง
๒	โครงการก่อสร้างถนน คสล. พร้อมคูระบายน้ำ สายบ้าน แบล็กแยะเยาะ ม.๑	เพื่อให้ประชาชนได้รับ ความสะดวกใน การสัญจรไปมา	ขนาดกว้าง ๑ เมตร ยาว ๒๓ เมตร และ กว้าง ๑.๕ ม. ยาว ๓๓ ม. หนาเฉลี่ย ๐.๑๒ เมตร จำนวน ๑ สาย	๗๕๔,๐๐๐	๗๕๔,๐๐๐	-	-	-	ร้อยละ ๘๐ ประชาชนสัญจร ไปมาสะดวก	ประชาชนได้รับความ ในการสัญจรและ เดินทางมากยิ่งขึ้น	กองช่าง
๓	โครงการก่อสร้างทางเท้า (คสล.) บริเวณสุสาน ๓ ราชนี ม.๑	เพื่อให้ประชาชนได้รับ ความสะดวกใน การสัญจรไปมา	ขนาดกว้าง ๓.๐ เมตร ยาว ๑,๐๐๐ เมตร จำนวน ๑ สาย	๑,๐๐๐,๐๐๐	๑,๐๐๐,๐๐๐	๑,๐๐๐,๐๐๐	๑,๐๐๐,๐๐๐	๑,๐๐๐,๐๐๐	ร้อยละ ๘๐ ประชาชนสัญจร ไปมาสะดวก	ประชาชนได้รับความ ในการสัญจรและ เดินทางมากยิ่งขึ้น	กองช่าง

ที่	โครงการ	วัตถุประสงค์	เป้าหมาย (ผลผลิตของโครงการ)	งบประมาณและที่ผ่านมา					ตัวชี้วัด (KPI)	ผลที่คาดว่าจะ ได้รับ	หน่วยงาน รับผิดชอบหลัก
				๒๕๖๖ (บาท)	๒๕๖๗ (บาท)	๒๕๖๘ (บาท)	๒๕๖๙ (บาท)	๒๕๗๐ (บาท)			
๔	โครงการซ่อมแซมท่อ ระบายน้ำ ม.๑ ม.๒ และ ม.๓	เพื่อระบายน้ำได้สะดวก	จำนวน ๒๐ จุด ทั้งตำบล	๑๐๐,๐๐๐	๑๐๐,๐๐๐	๑๐๐,๐๐๐	๑๐๐,๐๐๐	๑๐๐,๐๐๐	ร้อยละ ๘๐ สามารถระบายน้ำ ได้สะดวก	ลดปัญหาน้ำท่วมขัง ถนนและที่อยู่อาศัย ของประชาชน	กองช่าง
๕	โครงการก่อสร้างทางเท้า (คสล.) สายบ้านโห้ะหยง บ้านแอะเยาะ ม.๒	เพื่อให้ประชาชนได้รับ ความสะดวกใน การสัญจรไปมา	ขนาดกว้าง ๒ เมตร ยาว ๒๐๐ เมตร หนาเฉลี่ย ๐.๑๒ เมตร จำนวน ๑ สาย	๓๕๐,๐๐๐	๓๕๐,๐๐๐	๓๕๐,๐๐๐	๓๕๐,๐๐๐	๓๕๐,๐๐๐	ร้อยละ ๘๐ สามารถระบายน้ำ ได้สะดวก	ลดปัญหาน้ำท่วมขัง ถนนและที่อยู่อาศัย ของประชาชน	กองช่าง
๖	โครงการก่อสร้างถนน(คสล.) สายบ่อเจ๊ะโก๊ะ-ร.บ้านปาเราะ	เพื่อให้ประชาชนได้รับ ความสะดวกใน การสัญจรไปมา	ขนาดกว้าง ๓ เมตร ยาว ๔๐๐ เมตร หนาเฉลี่ย ๐.๑๕ เมตร คูระบายน้ำกว้างภายใน กว้าง ๐.๕๐ เมตร ยาว ๔๐๐ เมตร ลึกเฉลี่ย ๐.๔๐๐.๖๐ เมตร	๙๐๐,๐๐๐	๙๐๐,๐๐๐	๙๐๐,๐๐๐	๙๐๐,๐๐๐	๙๐๐,๐๐๐	ร้อยละ ๘๐ สามารถระบายน้ำ ได้สะดวก	ประชาชนได้รับความ ในการสัญจรและ เดินทางมากยิ่งขึ้น	กองช่าง



ที่	โครงการ	วัตถุประสงค์	เป้าหมาย (ผลผลิตของโครงการ)	งบประมาณและที่ผ่านมา					ตัวชี้วัด (KPI)	ผลที่คาดว่าจะ ได้รับ	หน่วยงาน รับผิดชอบหลัก
				๒๕๖๖ (บาท)	๒๕๖๗ (บาท)	๒๕๖๘ (บาท)	๒๕๖๙ (บาท)	๒๕๗๐ (บาท)			
๗	โครงการปรับปรุงซ่อมแซมสะพานปาเระ-ชะดาดูด ม.๒	เพื่อให้ประชาชนได้รับความสะดวกในการสัญจรไปมา	ขนาดกว้าง ๓ เมตร ยาว ๒๔ เมตร	๑,๐๐๐,๐๐๐	-	-	-	-	ร้อยละ ๘๐ ประชาชนสัญจรไปมาสะดวก	ประชาชนได้รับความในการสัญจรและเดินทางมากยิ่งขึ้น	กองช่าง
๘	โครงการก่อสร้างถนนแอสฟัลท์ ภายในบาราโหม บาดิก ม.๒	เพื่อให้ประชาชนได้รับความสะดวกในการสัญจรไปมา	ขนาดกว้าง ๕ เมตร ยาว ๑,๐๐๐ เมตร หนาเฉลี่ย ๐.๐๕๖ เมตร	๓,๐๐๐,๐๐๐	๓,๐๐๐,๐๐๐	๓,๐๐๐,๐๐๐	๓,๐๐๐,๐๐๐	๓,๐๐๐,๐๐๐	ร้อยละ ๘๐ ประชาชนสัญจรไปมาสะดวก	ประชาชนได้รับความในการสัญจรและเดินทางมากยิ่งขึ้น	กองช่าง
๙	โครงการก่อสร้างถนน(คสล.) พร้อมระบายน้ำ สายบาราโหมบาดิก ม.๒ (ข้างบ้านจูดิ)	เพื่อให้ประชาชนได้รับความสะดวกในการสัญจรไปมา	ขนาดกว้าง ๓ เมตร ยาว ๔๐๐ เมตร หนาเฉลี่ย ๐.๑๕ เมตร ระบายน้ำกว้างภายใน กว้าง ๐.๕๐ เมตร ยาว ๔๐๐ เมตร ลึกเฉลี่ย ๐.๔๐-๐.๖๐ เมตร	๔๕๐,๐๐๐	๔๕๐,๐๐๐	๔๕๐,๐๐๐	๔๕๐,๐๐๐	๔๕๐,๐๐๐	ร้อยละ ๘๐ ประชาชนสัญจรไปมาสะดวก	ประชาชนได้รับความในการสัญจรและเดินทางมากยิ่งขึ้น	กองช่าง
##	ขุดลอกดินและระบายน้ำ	เพื่อระบายน้ำได้สะดวก	ระบายน้ำ ม.๑ ม.๒ และ ม.๓	๑๐๐,๐๐๐	๑๐๐,๐๐๐	๑๐๐,๐๐๐	๑๐๐,๐๐๐	๑๐๐,๐๐๐	ร้อยละ ๘๐ สามารถระบายน้ำได้สะดวก	ลดปัญหาน้ำท่วมขังถนนและที่อยู่อาศัย	กองช่าง

ที่	โครงการ	วัตถุประสงค์	เป้าหมาย (ผลผลิตของโครงการ)	งบประมาณและที่ผ่านมา					ตัวชี้วัด (KPI)	ผลที่คาดว่าจะ ได้รับ	หน่วยงาน รับผิดชอบหลัก
				๒๕๖๖ (บาท)	๒๕๖๗ (บาท)	๒๕๖๘ (บาท)	๒๕๖๙ (บาท)	๒๕๗๐ (บาท)			
##	โครงการก่อสร้างทางเท้า คสล. พร้อมคูระบายน้ำ (สายบ้าน มะแอ บากา-ริมคลอง ม.๒ ป่าระ แชะดาวูด	เพื่อระบายน้ำได้ อย่างสะดวก	ขนาดกว้าง ๑.๕ เมตร ยาว ๖๒ เมตร หนาเฉลี่ย ๐.๑๒ เมตร และคูระบายน้ำกว้าง ภายใน ๓๐ เมตร ลึกเฉลี่ย ๐.๔๐-๐.๖๐ เมตร	๒๘๐,๐๐๐	๒๘๐,๐๐๐	๒๘๐,๐๐๐	๒๘๐,๐๐๐	๒๘๐,๐๐๐	ร้อยละ ๘๐ สามารถระบาย น้ำได้สะดวก	ประชาชนได้รับความ สะดวกในการสัญจร และเดินทางมาก ยิ่งขึ้น	กองช่าง
##	โครงการก่อสร้างสะพาน ข้ามคลองป่าระแชะดาวูด ม.๒	เพื่อให้ประชาชนได้รับ ความสะดวกใน การสัญจรไปมา	ขนาดกว้าง ๓ เมตร ยาว ๒๓ เมตร	-	-	#####	-	-	ร้อยละ ๘๐ สามารถระบาย น้ำได้สะดวก	ประชาชนได้รับความ สะดวกในการสัญจร และเดินทางมาก ยิ่งขึ้น	กองช่าง
##	โครงการก่อสร้างบันได ทำจอดเรือ	เพื่อให้ประชาชนได้รับ ความสะดวกใน การสัญจรไปมา	ขนาดกว้าง ๓ เมตร ยาว ๕ เมตร	๓๐๐,๐๐๐	๓๐๐,๐๐๐	๓๐๐,๐๐๐	๓๐๐,๐๐๐	๓๐๐,๐๐๐	ร้อยละ ๘๐ ประชาชนสัญจร ไปมาสะดวก	ประชาชนได้รับความ สะดวกในการสัญจร และเดินทางมาก ยิ่งขึ้น	กองช่าง

ที่	โครงการ	วัตถุประสงค์	เป้าหมาย (ผลผลิตของโครงการ)	งบประมาณและที่ผ่านมา					ตัวชี้วัด (KPI)	ผลที่คาดว่าจะ ได้รับ	หน่วยงาน รับผิดชอบหลัก
				๒๕๖๖ (บาท)	๒๕๖๗ (บาท)	๒๕๖๘ (บาท)	๒๕๖๙ (บาท)	๒๕๗๐ (บาท)			
##	โครงการก่อสร้างคูระบายน้ำ สายบ้านขุนชะ - บ้านเกาะเยาะ ครุเมะ ม.๒	เพื่อระบายน้ำได้ สะดวก	ขนาดกว้าง ๓ เมตร ยาว ๑๒๐ เมตร ลึก ๐.๖๐-๐.๘๐ เมตร กว้างภายใน ๐.๕๐ ม.	-	๖๐๐,๐๐๐	-	-	-	ร้อยละ ๘๐ ประชาชนสัญจร ไปมาสะดวก	ลดปัญหาน้ำท่วมขัง ถนนและที่อยู่อาศัย	กองช่าง
##	โครงการก่อสร้างคูระบายน้ำ สายหน้าบ้าน ยีรอนิง - หน้าบ้านครุเอะ เกาะขง อนามัย ม.๒	เพื่อระบายน้ำ ได้สะดวก	ขนาดกว้าง ๐.๕๐ เมตร ยาว ๗๕ เมตร ลึก ๐.๖๐ - ๐.๘๐ เมตร	๔๐๐,๐๐๐	-	-	-	-	ร้อยละ ๘๐ ประชาชนสัญจร ไปมาสะดวก	ลดปัญหาน้ำท่วมขัง ถนนและที่อยู่อาศัย	กองช่าง
##	โครงการปรับปรุงซ่อมแซม คูระบายน้ำ คสล. ม.๓	เพื่อระบายน้ำ ได้สะดวก	ขนาดกว้างภายใน ๐.๕๐ เมตร ยาว ๕๐ เมตร	-	-	๑,๐๐๐,๐๐๐	-	-	ร้อยละ ๘๐ ประชาชนสัญจร ไปมาสะดวก	ลดปัญหาน้ำท่วมขัง ถนนและที่อยู่อาศัย	กองช่าง
##	โครงการบุกเบิกถนนหิน คลุกสายหน้าวัด บ้านดี - เมรุเผาศพ ม.๓	เพื่อให้ประชาชนได้รับ ความสะดวกใน การสัญจรไปมา	ขนาดกว้าง ๔.๐ เมตร ยาว ๘๐๐ เมตร หนา ๐.๑๕ เมตร	-	-	-	๑,๐๐๐,๐๐๐	-	ร้อยละ ๘๐ ประชาชนสัญจร ไปมาสะดวก	ประชาชนได้รับความ สะดวกในการสัญจร และเดินทางมาก ยิ่งขึ้น	กองช่าง

ที่	โครงการ	วัตถุประสงค์	เป้าหมาย (ผลผลิตของโครงการ)	งบประมาณและที่ผ่านมา					ตัวชี้วัด (KPI)	ผลที่คาดว่าจะ ได้รับ	หน่วยงาน รับผิดชอบหลัก
				๒๕๖๖ (บาท)	๒๕๖๗ (บาท)	๒๕๖๘ (บาท)	๒๕๖๙ (บาท)	๒๕๗๐ (บาท)			
##	โครงการขุดลอกคลอง ปาเปรี๊ย ม.๑ - ม.๒	เพื่อระบายน้ำ ได้สะดวก	ขนาดกว้าง ๑๕.๐๐ เมตร ยาว ๑,๐๐๐ เมตร ลึกไม่น้อยกว่า ๓.๐๐ เมตร	-	๙,๙๐๐,๐๐๐	-	-	-	สามารถลดปัญหา และป้องกันภัย พิบัติได้	ลดปัญหาน้ำท่วมขัง ถนนและที่อยู่อาศัย	กองช่าง
##	โครงการขุดลอกคลองปาระ สายหลังบ้าน คุณไพรลดา หลังบ้านอาแด วัสดุ ม.๓	เพื่อระบายน้ำ ได้สะดวก	ขนาดกว้าง ๑๕.๐๐ เมตร ยาว ๑,๐๐๐ เมตร ลึกไม่น้อยกว่า ๓.๐๐ เมตร	-	๙,๙๐๐,๐๐๐	-	-	-	สามารถลดปัญหา และป้องกันภัย พิบัติได้	ลดปัญหาน้ำท่วมขัง ถนนและที่อยู่อาศัย	กองช่าง
##	โครงการปรับปรุงซ่อมแซม อาคารศูนย์พักพิง	เพื่อปรับปรุงและ ซ่อมแซมศูนย์พักพิง ให้สวยงาม	จำนวน ๑ หลัง	-	-	๓๐๐,๐๐๐	-	-	ปรับปรุงและซ่อม แซมศูนย์พักพิง	อาคารศูนย์พักพิงได้ รับการซ่อมแซมให้มี ความสวยงาม	
##	โครงการซ่อมแซม ถนน คสล. สายบ้าน ซีอนะเมะ - บ้านแบลี่ ม.๑	เพื่อระบายน้ำ ได้สะดวก	ขนาดกว้าง ๑.๕ เมตร ยาว ๕๓ เมตร หนาเฉลี่ย ๐.๑๕ เมตร	-	-	๔๐๐,๐๐๐	-	-	ร้อยละ ๘๐ ประชาชนสัญจร ไปมาสะดวก	ประชาชนได้รับ ความสะดวกในการ การจราจร	กองช่าง
##	โครงการก่อสร้างโรงจอดรถ หน้ามัสยิดบาราโหม ม.๑	เพื่อให้ประชาชนได้รับ ความสะดวกมีที่ จอดรถ	ขนาดกว้าง ๒ เมตร ยาว ๒๕ เมตร	-	๒๕๐,๐๐๐	-	-	-	ร้อยละ ๘๐ ประชาชนสัญจร ไปมาสะดวก	ประชาชนได้รับความ สะดวกในการจอดรถ	กองช่าง

ที่	โครงการ	วัตถุประสงค์	เป้าหมาย (ผลผลิตของโครงการ)	งบประมาณและที่ผ่านมา					ตัวชี้วัด (KPI)	ผลที่คาดว่าจะ ได้รับ	หน่วยงาน รับผิดชอบหลัก
				๒๕๖๖ (บาท)	๒๕๖๗ (บาท)	๒๕๖๘ (บาท)	๒๕๖๙ (บาท)	๒๕๗๐ (บาท)			
##	โครงการซ่อมแซมถนนพร้อม คูระบายน้ำ สายบ้านยาแจไป ถึงบ้านปง	เพื่อระบายน้ำ ได้สะดวก	ขนาดกว้าง ๒ เมตร ยาว ๑๘๓ ม. หนา ๐.๑๒ ม. พร้อมคูกว้างภายใน ๐.๓๐ ม. ยาว ๑๘๓ ม.	-	๕๐๐,๐๐๐	-	-	-	ร้อยละ ๘๐ ประชาชนสัญจร ไปมาสะดวก	ลดปัญหาน้ำท่วมขัง ถนนและที่อยู่อาศัย	กองช่าง
##	โครงการก่อสร้างป้อมยาม องค์การบริหารส่วนตำบล บาราโหม	เพื่อรักษาความสงบ และความปลอดภัย	ขนาดกว้าง ๓ เมตร ยาว ๓ เมตร	๒๕๐,๐๐๐	๒๕๐,๐๐๐	๒๕๐,๐๐๐	๒๕๐,๐๐๐	๒๕๐,๐๐๐	ร้อยละ ๘๐ บุคลากรได้รับ ความสะดวก	บุคลากรในองค์กรได้ รับความสะดวกใน การปฏิบัติงานของ บุคลากรในองค์กร	กองช่าง
##	โครงการก่อสร้าง ป้าย องค์การบริหารส่วนตำบล บาราโหม	เพื่อให้สถานที่ราชการ เป็นระเบียบเรียบร้อย	ขนาดกว้าง ๕ เมตร สูง ๒.๕ เมตร	๘๐๐,๐๐๐	๘๐๐,๐๐๐	๘๐๐,๐๐๐	๘๐๐,๐๐๐	๘๐๐,๐๐๐	ร้อยละ ๘๐ ของประชาชนและผู้มาติด ผู้มาติดต่อราชการ ได้รู้จัก อบต.	ประชาชนและผู้มาติด ต่อราชการได้รู้จัก อบต.	กองช่าง
##	โครงการก่อสร้างคูระบายน้ำ สายอาคารอเนกประสงค์ ม.๑	เพื่อให้ประชาชน ได้รับความสะดวก ในการสัญจรไปมา	ขนาดกว้างภายใน ๐.๕๐ ม. ยาว ๙๒.๐๐ ม. ลึก ๐.๔๐-๐.๘๐ ม.	๕๕๔,๐๐๐	๕๕๔,๐๐๐	๕๕๔,๐๐๐	๕๕๔,๐๐๐	๕๕๔,๐๐๐	ร้อยละ ๘๐ ประชาชนสัญจร ไปมาสะดวก	ประชาชนได้รับความ ในการสัญจรและเดิน ทางมากยิ่งขึ้น	กองช่าง

ที่	โครงการ	วัตถุประสงค์	เป้าหมาย (ผลผลิตของโครงการ)	งบประมาณและที่ผ่านมา					ตัวชี้วัด (KPI)	ผลที่คาดว่าจะ ได้รับ	หน่วยงาน รับผิดชอบหลัก
				๒๕๖๖ (บาท)	๒๕๖๗ (บาท)	๒๕๖๘ (บาท)	๒๕๖๙ (บาท)	๒๕๗๐ (บาท)			
##	โครงการจัดทำโครงเหล็ก ประชาสัมพันธ์	จัดทำโครงเหล็ก ติดป้ายประชาสัมพันธ์ เรื่องต่างๆ จำนวน ๗ ป้าย	ขนาด ๑.๒*๒.๔ เมตร	๙๐,๐๐๐	๙๐,๐๐๐	๙๐,๐๐๐	๙๐,๐๐๐	๙๐,๐๐๐	ร้อยละ ๘๐ ของประชาชนและผู้มา ติดต่อราชการ ผู้มาติดต่อราชการ ได้รู้จัก อบต. ได้รู้จัก อบต.	ประชาชนและผู้มา ติดต่อราชการ ได้รู้จัก อบต.	กองช่าง
##	โครงการปรับปรุงภูมิทัศน์ รอบบริเวณอาคารสำนักงาน	จำนวน ๑ แห่ง	บริเวณรอบอาคาร สำนักงาน	๘๐๐,๐๐๐	๘๐๐,๐๐๐	๘๐๐,๐๐๐	๘๐๐,๐๐๐	๘๐๐,๐๐๐	ร้อยละ ๘๐ ของประชาชนและผู้มา ติดต่อราชการ ได้รู้จัก อบต.	ปรับปรุงภูมิทัศน์ ให้สวยงาม	กองช่าง
##	ปรับปรุงภูมิทัศน์ศูนย์พักพิง	เพื่อปรับปรุงภูมิทัศน์ ให้สวยงาม และเป็น ระเบียบเรียบร้อย	จำนวน ๑ แห่ง	๓๐๐,๐๐๐	๓๐๐,๐๐๐	๓๐๐,๐๐๐	๓๐๐,๐๐๐	๓๐๐,๐๐๐	ร้อยละ ๘๐ ปรับปรุงภูมิทัศน์ ศูนย์พักพิง	ปรับปรุงภูมิทัศน์ ให้สวยงาม	กองช่าง
##	โครงการปรับภูมิทัศน์สอง ข้างทางเข้าสู่หมู่บ้าน	เพื่อปรับปรุงภูมิทัศน์ ให้สวยงาม และเป็น ระเบียบเรียบร้อย	ปรับปรุงภูมิทัศน์สอง ข้างทาง	๓๐๐,๐๐๐	๓๐๐,๐๐๐	๓๐๐,๐๐๐	๓๐๐,๐๐๐	๓๐๐,๐๐๐	ร้อยละ ๘๐ ของประชาชนและผู้มา ติดต่อราชการ ได้รู้จัก อบต.	ปรับปรุงภูมิทัศน์ ให้สวยงาม	กองช่าง
##	โครงการจัดทำป้าย อบต. ทางเข้าสำนักงาน อบต.	เพื่อให้สถานที่ราชการ เป็นระเบียบเรียบร้อย	ขนาด ๕*๒ เมตร จำนวน ๒ ป้าย	๒๐๐,๐๐๐	๒๐๐,๐๐๐	๒๐๐,๐๐๐	๒๐๐,๐๐๐	๒๐๐,๐๐๐	ร้อยละ ๘๐ ประชาชนและผู้มาติด ต่อราชการ ได้รู้จัก ผู้มาติดต่อราชการ อบต.	ประชาชนและผู้มาติด ต่อราชการ ได้รู้จัก อบต.	กองช่าง

ที่	โครงการ	วัตถุประสงค์	เป้าหมาย (ผลผลิตของโครงการ)	งบประมาณและที่ผ่านมา					ตัวชี้วัด (KPI)	ผลที่คาดว่าจะ ได้รับ	หน่วยงาน รับผิดชอบหลัก
				๒๕๖๖ (บาท)	๒๕๖๗ (บาท)	๒๕๖๘ (บาท)	๒๕๖๙ (บาท)	๒๕๗๐ (บาท)			
##	โครงการสร้างราวบันได บริเวณทางลาดสำหรับ ผู้สูงอายุและผู้พิการ	เพื่ออำนวยความสะดวก สะดวกให้แก่ผู้สูงอายุ และผู้พิการ	บริเวณลาดอาคาร สำนักงาน จำนวน ๑ แห่ง	๔๐,๐๐๐	๔๐,๐๐๐	๔๐,๐๐๐	๔๐,๐๐๐	๔๐,๐๐๐	ร้อยละ ๘๐ ของผู้สูงอายุและ ผู้พิการมีความ พึงพอใจในการ อำนวยความสะดวก	เพื่ออำนวยความสะดวก สะดวกให้แก่ผู้สูงอายุ และผู้พิการ	กองช่าง
##	โครงการปรับปรุงซ่อมแซม อาคาร อบต.	เพื่อเพิ่มประสิทธิภาพ ในการปฏิบัติงาน	จำนวน ๑ แห่ง	๕๐๐,๐๐๐	๕๐๐,๐๐๐	๕๐๐,๐๐๐	๕๐๐,๐๐๐	๕๐๐,๐๐๐	ร้อยละ ๘๐ ของประชาชนและผู้ มาติดต่อราชการ ได้รู้จัก อบต.	ปรับปรุงภูมิทัศน์ ให้สวยงาม	กองช่าง
##	โครงการก่อสร้างเวที	เพื่อให้มีสถานที่ใน การจัดกิจกรรมต่างๆ	ขนาดกว้าง ๕ เมตร ยาว ๘ เมตร สูง ๑ เมตร	๓๕๐,๐๐๐	๓๕๐,๐๐๐	๓๕๐,๐๐๐	๓๕๐,๐๐๐	๓๕๐,๐๐๐	ร้อยละ ๘๐ ของบุคลากรได้รับ ความสะดวก	ประชาชนได้รับความ สะดวกในการจัด กิจกรรมต่างๆ	กองช่าง
##	โครงการก่อสร้างรั้วบริเวณ รอบ ศพต.	เพื่อเพิ่มประสิทธิภาพ ในการปฏิบัติงาน	สูง ๒ เมตร ยาว ๑๐๐ เมตร	๒๐๐,๐๐๐	๒๐๐,๐๐๐	๒๐๐,๐๐๐	๒๐๐,๐๐๐	๒๐๐,๐๐๐	ร้อยละ ๘๐ ของผู้ปกครองมี ความพึงพอใจใน ความปลอดภัย ของเด็ก	ลดปัญหาน้ำท่วมขัง ถนนและที่อยู่อาศัย	กองช่าง

ที่	โครงการ		เป้าหมาย (ผลผลิตของโครงการ)	งบประมาณและที่ผ่านมา					ตัวชี้วัด (KPI)	ผลที่คาดว่าจะ ได้รับ	หน่วยงาน รับผิดชอบหลัก
				๒๕๖๖ (บาท)	๒๕๖๗ (บาท)	๒๕๖๘ (บาท)	๒๕๖๙ (บาท)	๒๕๗๐ (บาท)			
##	โครงการก่อสร้างเขื่อน ป้องกันตลิ่ง คลองป่าเปयीรี	เพื่อป้องกัน การเกิดน้ำท่วม	ความยาว ๔๔๕ เมตร	#####	-	-	-	-	ร้อยละ ๘๐ ประชาชนสัญจร ไปมาสะดวก	ลดปัญหาน้ำท่วมขัง	กองช่าง
##	โครงการบุกเบิกถนนหินคลุก สายบ้านพี่อุ๊ด ม.๑ ริมทะเล	เพื่อให้ประชาชนได้รับ ความสะดวกใน การสัญจรไปมา	ขนาดกว้าง ๕ เมตร ยาว ๓๒๐ เมตร	๘,๐๐๐,๐๐๐	๘,๐๐๐,๐๐๐	-	-	-	ร้อยละ ๘๐ ประชาชนสัญจร ไปมาสะดวก	ประชาชนได้รับความ สะดวกในการสัญจร และเดินทางมาก ยิ่งขึ้น	กองช่าง
##	โครงการก่อสร้างถนน คสล. พร้อมคูระบายน้ำ สายตาดึกา ชะชะดาจุด ม.๒	เพื่อให้ประชาชนได้ รับความสะดวกใน การสัญจรไปมา	ถนนขนาดกว้าง ๓.๐๐ ม. ยาว ๕๒.๐๐ ม. หนา ๐.๑๕ ม. หรือพื้นที่ ไม่น้อยกว่า ๑๕๖ ตร.ม. คูระบายน้ำ ขนาดกว้าง ภายใน ๐.๕๐ ม. ยาว ๕๒.๐๐ ม. ลึก ๐.๔๐-๐.๘๐ ม.	๖๓๒,๐๐๐	๖๓๒,๐๐๐	-	-	-	ร้อยละ ๘๐ ประชาชนสัญจร ไปมาสะดวก	ประชาชนได้รับความ สะดวกในการสัญจร และเดินทางมาก ยิ่งขึ้น	กองช่าง
##	จัดซื้อลูกระนาด ตำบล บาราโหม หมู่ที่ ๑,๒ และ หมู่ที่ ๓	เพื่อให้ประชาชนได้ รับความสะดวกใน การสัญจรไปมา	จำนวน ๓๐ อัน	๑๕๐,๐๐๐	๑๕๐,๐๐๐	๑๕๐,๐๐๐	๑๕๐,๐๐๐	๑๕๐,๐๐๐	ร้อยละ ๘๐ ประชาชน ไปมาสะดวก	ประชาชนได้รับความ สะดวกในการสัญจร และเดินทางมาก ยิ่งขึ้น	กองช่าง



ที่	โครงการ	วัตถุประสงค์	เป้าหมาย (ผลผลิตของโครงการ)	งบประมาณและที่ผ่านมา					ตัวชี้วัด (KPI)	ผลที่คาดว่าจะ ได้รับ	หน่วยงาน รับผิดชอบหลัก
				๒๕๖๖ (บาท)	๒๕๖๗ (บาท)	๒๕๖๘ (บาท)	๒๕๖๙ (บาท)	๒๕๗๐ (บาท)			
##	โครงการก่อสร้างอาคาร อเนกประสงค์ (เรียนกีรออาตี)	เพื่อใช้เป็นสถานที่ สำหรับการเรียน อัลกุรอานและ กีรออาตี	จำนวน ๑ หลัง	๑,๐๐๐,๐๐๐	๑,๐๐๐,๐๐๐	๑,๐๐๐,๐๐๐	๑,๐๐๐,๐๐๐	๑,๐๐๐,๐๐๐	ร้อยละ ๘๐ เด็กดีความพึงพอใจ ใจในสถานที่เรียน	ประชาชน เด็กและ เยาวชนมีอาคาร สถานที่สำหรับการ เรียนการสอน	กองช่าง
##	โครงการก่อสร้างคูระบายน้ำ สายบ้านผู้ใหญ่ลี - หน้าบ้าน นุรมา	เพื่อระบายน้ำ ได้สะดวก	ขนาดกว้าง ๐.๓๐ เมตร ยาว ๓๘ เมตร ลึก ๐.๔๐-๐.๖๐ เมตร	๑๕๐,๐๐๐	๑๕๐,๐๐๐	๑๕๐,๐๐๐	๑๕๐,๐๐๐	๑๕๐,๐๐๐	ร้อยละ ๘๐ ประชาชนสัญจร ไปมาสะดวก	ลดปัญหาน้ำท่วมขัง และที่อยู่อาศัย	กองช่าง
##	โครงการก่อสร้างถนน คสล. พร้อมคูระบายน้ำ สายบ้าน มะลิที ม.๒	เพื่อให้ประชาชนได้รับ ความสะดวกใน การสัญจรไปมา	ขนาดกว้าง ๓ เมตร ยาว ๔๘ เมตร	๕๕๑,๐๐๐	๕๕๑,๐๐๐	-	-	-	ร้อยละ ๘๐ ประชาชนสัญจร ไปมาสะดวก	ประชาชนได้รับความ สะดวกในการสัญจร และเดินทางมาก ยิ่งขึ้น	กองช่าง
##	โครงการปรับปรุงภูมิทัศน์ บริเวณมัสยิด ม.๑	เพื่อปรับปรุงภูมิทัศน์ ให้สวยงาม และเป็น ระเบียบเรียบร้อย	จำนวน ๑ แห่ง	๖๐๐,๐๐๐	๖๐๐,๐๐๐	๖๐๐,๐๐๐	๖๐๐,๐๐๐	๖๐๐,๐๐๐	ร้อยละ ๘๐ ปรับปรุงภูมิทัศน์	ปรับปรุงภูมิทัศน์ ให้สวยงาม	กองช่าง
##	โครงการปรับปรุงภูมิทัศน์ บริเวณมัสยิด ม.๒ แซะดาวูด	เพื่อปรับปรุงภูมิทัศน์ ให้สวยงาม และเป็น ระเบียบเรียบร้อย	จำนวน ๑ แห่ง	๖๐๐,๐๐๐	๖๐๐,๐๐๐	๖๐๐,๐๐๐	๖๐๐,๐๐๐	๖๐๐,๐๐๐	ร้อยละ ๘๐ ประชาชนสัญจร ไปมาสะดวก	ประชาชนได้รับความ สะดวกในการสัญจร และเดินทางมาก ยิ่งขึ้น	กองช่าง

ที่	โครงการ	วัตถุประสงค์	เป้าหมาย (ผลผลิตของโครงการ)	งบประมาณและที่ผ่านมา					ตัวชี้วัด (KPI)	ผลที่คาดว่าจะ ได้รับ	หน่วยงาน รับผิดชอบหลัก
				๒๕๖๖ (บาท)	๒๕๖๗ (บาท)	๒๕๖๘ (บาท)	๒๕๖๙ (บาท)	๒๕๗๐ (บาท)			
##	โครงการก่อสร้างทางเท้า พร้อมคูระบายน้ำ สายบ้าน ซารีอะะ ริมคลองแชะดาวูด	เพื่อให้ประชาชนได้รับ ความสะดวกใน การสัญจรไปมา	ขนาดกว้าง ๑ เมตร ยาว ๓๓ เมตร	๒๐๐,๐๐๐	๒๐๐,๐๐๐	๒๐๐,๐๐๐	๒๐๐,๐๐๐	๒๐๐,๐๐๐	ร้อยละ ๘๐ ประชาชนสัญจร ไปมาสะดวก	ประชาชนได้รับความ สะดวกในการสัญจร และเดินทางมาก	กองช่าง
##	โครงการก่อสร้างถนน คสล. พร้อมคูระบายน้ำ สายหลัง จรว.-บ้านแบเล็ก ต.ตรอบรั้ว แพะแดง บาราโหมบาติก	เพื่อให้ประชาชนได้รับ ความสะดวกใน การสัญจรไปมา	ขนาดกว้าง ๕ เมตร ยาว ๖๐ เมตร	๕๐๐,๐๐๐	๕๐๐,๐๐๐	๕๐๐,๐๐๐	๕๐๐,๐๐๐	๕๐๐,๐๐๐	ร้อยละ ๘๐ ประชาชนสัญจร ไปมาสะดวก	ประชาชนได้รับความ สะดวกในการสัญจร และเดินทางมาก ยิ่งขึ้น	กองช่าง
##	โครงการปรับดินสนามฟุตบอล และปูหญ้าเทียม	เพื่อให้ประชาชนมี สถานที่ออกกำลังกาย	ปรับปรุงสนามกีฬาฟุตบอล จำนวน ๑ แห่ง	#####	#####	#####	#####	#####	จำนวนสนามกีฬา ที่ได้รับการปรับปรุง	ประชาชนมีสถานที่ ออกกำลังกาย	กองช่าง
##	โครงการก่อสร้างหลังคา สนามฟุตบอล	เพื่อให้ประชาชนมี สถานที่ออกกำลังกาย	จำนวน ๑ แห่ง	๑,๐๐๐,๐๐๐	๑,๐๐๐,๐๐๐	๑,๐๐๐,๐๐๐	๑,๐๐๐,๐๐๐	๑,๐๐๐,๐๐๐	จำนวนสนามกีฬา ที่ได้รับการปรับปรุง	ประชาชนมีสถานที่ ออกกำลังกาย	กองช่าง
##	โครงการสร้างอฒจันทร์ สนามฟุตบอล	เพื่อให้ประชาชนมี สถานที่ออกกำลังกาย	จำนวน ๑ แห่ง	๕,๐๐๐,๐๐๐	๕,๐๐๐,๐๐๐	๕,๐๐๐,๐๐๐	๕,๐๐๐,๐๐๐	๕,๐๐๐,๐๐๐	ร้อยละ ๘๐ พึงพอใจในสิ่ง อำนวยความสะดวก ของสนามกีฬา	ประชาชนมีสถานที่ ออกกำลังกาย	กองช่าง

ที่	โครงการ	วัตถุประสงค์	เป้าหมาย (ผลผลิตของโครงการ)	งบประมาณและที่ผ่านมา					ตัวชี้วัด (KPI)	ผลที่คาดว่าจะ ได้รับ	หน่วยงาน รับผิดชอบหลัก
				๒๕๖๖ (บาท)	๒๕๖๗ (บาท)	๒๕๖๘ (บาท)	๒๕๖๙ (บาท)	๒๕๗๐ (บาท)			
##	โครงการปรับปรุงซ่อมแซม สนามฟุตบอล	เพื่อให้ประชาชน มีสถานที่ออกกำลังกาย	ปรับปรุงสนามฟุตบอล จำนวน ๑ แห่ง	๑,๐๐๐,๐๐๐	๑,๐๐๐,๐๐๐	๑,๐๐๐,๐๐๐	๑,๐๐๐,๐๐๐	๑,๐๐๐,๐๐๐	จำนวนสนามกีฬา ที่ได้รับการปรับ - ปรุง	ประชาชนมีสถานที่ ออกกำลังกาย	กองช่าง
##	โครงการปรับปรุง/ซ่อมแซม ระบบน้ำประปา ม.๑. ม.๒ และ ม.๓	เพื่อปรับปรุงซ่อมแซม ระบบน้ำประปาให้ สามารถใช้งานได้	ปรับปรุง/ซ่อมแซม ระบบน้ำประปาทั้ง ๓ หมู่บ้าน ให้เป็นน้ำ ประปาดื่มได้	๑,๐๐๐,๐๐๐	๑,๐๐๐,๐๐๐	๑,๐๐๐,๐๐๐	๑,๐๐๐,๐๐๐	๑,๐๐๐,๐๐๐	ร้อยละ ๘๐ จำนวนผู้ใช้น้ำ ประปามีความ พึงพอใจ	ประชาชนมีน้ำสะอาด อุปโภคบริโภคอย่าง เพียงพอ	กองช่าง
##	โครงการจัดทำบ่อบำบัด/ บ่อดักไขมันก่อนปล่อยน้ำ เสียสู่คลอง	เพื่อดักไขมันและ มลพิษลงสู่แม่น้ำ ลำคลอง	ถนนทุกสายที่มีคูระบาย น้ำทั้ง ๓ หมู่บ้าน	๒,๐๐๐,๐๐๐	๒,๐๐๐,๐๐๐	๒,๐๐๐,๐๐๐	๒,๐๐๐,๐๐๐	๒,๐๐๐,๐๐๐	ร้อยละ ๘๐ ของคูระบายน้ำ มีการดักไขมันและ บ่อบำบัดก่อนปล่อย ลงสู่แม่น้ำลำคลอง	แม่น้ำลำคลอง สะอาดไร้มลพิษ	กองช่าง
##	โครงการขุดลอกคลอง บาราโหม	เพื่อแก้ไขปัญหาคลอง ตื้นเขินและระบายน้ำ ได้สะดวกหากเกิดกรณี ภัยพิบัติ	กว้าง ๑๕ เมตร ลึกเฉลี่ย ๓.๐๐-๔.๓๐๐ เมตร ขนาดกว้างเฉลี่ย ๕๐*๘๐ เมตร	#####	#####	#####	#####	#####	สามารถลดปัญหา และป้องกันภัย พิบัติได้	สามารถแก้ไขปัญหา อุทกภัยของตำบล บาราโหมได้อย่างมี ประสิทธิภาพ	กองช่าง

ที่	โครงการ	วัตถุประสงค์	เป้าหมาย (ผลผลิตของโครงการ)	งบประมาณและที่ผ่านมา					ตัวชี้วัด (KPI)	ผลที่คาดว่าจะ ได้รับ	หน่วยงาน รับผิดชอบหลัก
				๒๕๖๖ (บาท)	๒๕๖๗ (บาท)	๒๕๖๘ (บาท)	๒๕๖๙ (บาท)	๒๕๗๐ (บาท)			
##	โครงการติดตั้งกล้องวงจรปิด CCTV พร้อมอุปกรณ์ครบชุด	เพื่อบันทึกภาพเหตุการณ์สำคัญต่างๆเป็นหลักฐานให้กับเจ้าหน้าที่	ติดตั้งในเขตสำนักงาน อบต. บาราโหมและศพด. ทั้ง ๒ ศูนย์ จำนวน ๒ ตัว	๓,๐๐๐,๐๐๐	๓,๐๐๐,๐๐๐	๓,๐๐๐,๐๐๐	๓,๐๐๐,๐๐๐	๓,๐๐๐,๐๐๐	ร้อยละ ๘๐ ประชาชนมีความปลอดภัย	ประชาชนได้รับความปลอดภัยในชีวิตและทรัพย์สิน	กองช่าง
##	โครงการติดตั้งถังระจกโค้งบริเวณทางแยกหมู่บ้าน	เพื่อความปลอดภัยในชีวิตและลดอุบัติเหตุบนท้องถนน	ติดตั้งบริเวณทางแยกภายในหมู่บ้าน จำนวน ๔๐ จุด	๔๐๐,๐๐๐	๔๐๐,๐๐๐	๔๐๐,๐๐๐	๔๐๐,๐๐๐	๔๐๐,๐๐๐	ร้อยละ ๘๐ จำนวนอุบัติเหตุบนท้องถนนลดลง	ประชาชนเกิดความปลอดภัยและสัญจรไปมาสะดวก	กองช่าง
##	โครงการก่อสร้างอาคารอเนกประสงค์ (อปพร.)	เพื่อก่อสร้างอาคารอเนกประสงค์ เพื่อในการช่วยเหลือประชาชน	จำนวน ๑ แห่ง	๓,๐๐๐,๐๐๐	๓,๐๐๐,๐๐๐	๓,๐๐๐,๐๐๐	๓,๐๐๐,๐๐๐	๓,๐๐๐,๐๐๐	ร้อยละ ๘๐ บุคลากรได้รับความสะดวก	ในพื้นที่ได้มีศูนย์อปพร. เพื่อช่วยป้องกันปัญหาสาธารณสุขต่างๆ	กองช่าง
##	โครงการติดตั้งอุปกรณ์พลังงานทดแทนในหมู่บ้าน	เพื่อให้ประชาชนได้รับแสงสว่างภายในหมู่บ้านมีความสะดวกในการสัญจรไปมา	ติดตั้งอุปกรณ์ไฟฟ้าพลังงานทดแทน หมู่ ๑,๒ และ หมู่ ๓	๖,๐๐๐,๐๐๐	๖,๐๐๐,๐๐๐	๖,๐๐๐,๐๐๐	๖,๐๐๐,๐๐๐	๖,๐๐๐,๐๐๐	ร้อยละ ๘๐ ปลอดภัยในและสะดวกในการใช้งาน	ประชาชนได้รับความสะดวกในการเดินทาง	กองช่าง
##	โครงการก่อสร้างถนน คสล. พร้อมคูระบายน้ำ สายบ้านโตะอีหม่าน-บาราโหมบาคิก	เพื่อให้ประชาชนได้รับความสะดวกในการสัญจรไปมา	ขนาดกว้าง ๕ เมตร ยาว ๔๒ เมตร	๓๔๐,๐๐๐	๓๔๐,๐๐๐	๓๔๐,๐๐๐	๓๔๐,๐๐๐	๓๔๐,๐๐๐	ร้อยละ ๘๐ ประชาชนสัญจรไปมาสะดวก	ประชาชนได้รับความสะดวกในการสัญจรและเดินทางมากยิ่งขึ้น	กองช่าง

ที่	โครงการ	วัตถุประสงค์	เป้าหมาย (ผลผลิตของโครงการ)	งบประมาณและที่ผ่านมา					ตัวชี้วัด (KPI)	ผลที่คาดว่าจะ ได้รับ	หน่วยงาน รับผิดชอบหลัก
				๒๕๖๖ (บาท)	๒๕๖๗ (บาท)	๒๕๖๘ (บาท)	๒๕๖๙ (บาท)	๒๕๗๐ (บาท)			
##	โครงการก่อสร้างถนน คสล. พร้อมคูระบายน้ำ ข้างมัธยม บาราโหมบาติก	เพื่อให้ประชาชนได้ รับความสะดวกใน การสัญจรไปมา	ขนาดกว้าง ๕ เมตร ยาว ๔๓ เมตร	๓๕๐,๐๐๐	๓๕๐,๐๐๐	๓๕๐,๐๐๐	๓๕๐,๐๐๐	๓๕๐,๐๐๐	ร้อยละ ๘๐ ประชาชนสัญจร ไปมาสะดวก	ประชาชนได้รับความ สะดวกในการสัญจร และเดินทางมาก ยิ่งขึ้น	กองช่าง
##	โครงการก่อสร้างถนน คสล. สายบ้านแบอิงบาติก	เพื่อให้ประชาชนได้ รับความสะดวกใน การสัญจรไปมา	ขนาดกว้าง ๕ เมตร ยาว ๖๘ เมตร หนาเฉลี่ย ๐.๑๕ เมตร และ ขนาด กว้าง ๐.๕๐ เมตร ลึก ๐.๕๐-๐.๗๐ เมตร	๒๕๐,๐๐๐	๒๕๐,๐๐๐	๒๕๐,๐๐๐	๒๕๐,๐๐๐	๒๕๐,๐๐๐	ร้อยละ ๘๐ ประชาชนสัญจร ไปมาสะดวก	ประชาชนได้รับความ สะดวกในการสัญจร และเดินทางมาก ยิ่งขึ้น	กองช่าง
##	โครงการปรับปรุงภูมิทัศน์ ทำเสด็จหมู่ที่ ๑	เพื่อปรับปรุงภูมิทัศน์ ให้สวยงามและเป็น ระเบียบเรียบร้อย	จำนวน ๑ แห่ง	๑,๐๐๐,๐๐๐	๑,๐๐๐,๐๐๐	๑,๐๐๐,๐๐๐	๑,๐๐๐,๐๐๐	๑,๐๐๐,๐๐๐	ร้อยละ ๘๐ ของประชาชนและ ผู้มาใช้บริการมี ความพึงพอใจ	ภูมิทัศน์มีระเบียบ เรียบร้อยและสวยงาม	กองช่าง
##	โครงการก่อสร้างซุ้ม หมู่บ้าน ๑,๒ และ หมู่ที่ ๓	เพื่อความสวยงาม และแสดงสัญลักษณ์ ของการส่งเสริม การท่องเที่ยว	ก่อสร้างซุ้มทางเข้า หมู่บ้าน จำนวน ๓ หมู่	๕๐๐,๐๐๐	๕๐๐,๐๐๐	๕๐๐,๐๐๐	๕๐๐,๐๐๐	๕๐๐,๐๐๐	ร้อยละ ๘๐ สามารถสร้างซุ้ม ประตูทางเข้าได้ จำนวน ๓ หมู่บ้าน	ทางเข้าหมู่บ้านมีความ สวยงามโดดเด่นและ เป็นที่รู้จัก	กองช่าง

ที่	โครงการ	วัตถุประสงค์	เป้าหมาย (ผลผลิตของโครงการ)	งบประมาณและที่ผ่านมา					ตัวชี้วัด (KPI)	ผลที่คาดว่าจะ ได้รับ	หน่วยงาน รับผิดชอบหลัก
				๒๕๖๖ (บาท)	๒๕๖๗ (บาท)	๒๕๖๘ (บาท)	๒๕๖๙ (บาท)	๒๕๗๐ (บาท)			
##	โครงการติดตั้งโคมไฟ หมู่ที่ ๓ ปอเนาะ	เพื่อลดปัญหาการเกิด อุบัติเหตุให้กับประชาชน ในพื้นที่	ระยะทาง ๔๓๐ เมตร จำนวน ๑๐ ต้น	๑,๐๐๐,๐๐๐	๑,๐๐๐,๐๐๐	๑,๐๐๐,๐๐๐	๑,๐๐๐,๐๐๐	๑,๐๐๐,๐๐๐	ร้อยละ ๘๐ ประชาชนสัญจร ไปมาสะดวก	ประชาชนได้รับความ สะดวกในการสัญจร มากยิ่งขึ้น	กองช่าง
##	โครงการก่อสร้างโครงหลังคา ศูนย์พัฒนาเด็กเล็ก	เพื่อให้เด็กมีสุขภาพ ที่ดี	จำนวน ๒ แห่ง	๖๐๐,๐๐๐	๖๐๐,๐๐๐	๖๐๐,๐๐๐	๖๐๐,๐๐๐	๖๐๐,๐๐๐	ร้อยละ ๘๐ เด็กๆได้ใช้สถานที่ ในการกิจกรรม การเรียนการสอน	เพิ่มประสิทธิภาพ ในการจัดกิจกรรม	กองช่าง
##	ซ่อมแซมถนนเสริมผิวแอส ฟัลติก สาย หน้า ร.ร บ้าน- ปาละ หมู่ที่ ๒ ถึง มัสยิด หมู่ที่ ๑	เพื่อให้ประชาชนได้ รับความสะดวกใน สัญจรไปมา	กว้าง ๔ เมตร ยาว ๖๙๐ เมตร	๓,๐๐๐,๐๐๐	๓,๐๐๐,๐๐๐	๓,๐๐๐,๐๐๐	๓,๐๐๐,๐๐๐	๓,๐๐๐,๐๐๐	ร้อยละ ๘๐ ประชาชนสัญจร ไปมาสะดวก	ประชาชนได้รับความ สะดวกในการสัญจร ไปมา	กองช่าง
##	โครงการก่อสร้างหลังคา สนามกีฬาฟุตบอล พร้อม ระบบไฟส่องสว่าง	เพื่อส่งเสริมให้ ประชาชนได้ใช้เป็น สถานที่ออกกำลังกาย ต่อต้านยาเสพติด	จำนวน ๑ แห่ง	๓,๔๘๗,๐๐๐	๓,๔๘๗,๐๐๐	๓,๔๘๗,๐๐๐	๓,๔๘๗,๐๐๐	๓,๔๘๗,๐๐๐	ร้อยละ ๘๐ ของประชาชน ออกกำลังกายได้รับ ความปลอดภัย	ประชาชนที่ใช้สนาม ฟุตบอลได้รับความ ปลอดภัย จากการ ออกกำลังกาย	กองช่าง
##	โครงการก่อสร้างถนน คสล. พร้อมคูระบายน้ำ สายบ้าน ยิเตาะเงาะ ม.๑	เพื่อให้ประชาชนได้ รับความปลอดภัยใน การสัญจร และเพื่อ เพิ่มคุณภาพชีวิตที่ดีขึ้น	กว้าง ๑.๕๐ ม. ยาว ๓๗ ม. หนาเฉลี่ย ๐.๑๕ ม. พร้อม คูระบายน้ำกว้างกษยใน ๐.๓๐ ม. ยาว ๓๗ ม. ลึกเฉลี่ย ๐.๖๐-๐.๘๐ ม.	๒๑๙,๐๐๐	๒๑๙,๐๐๐	๒๑๙,๐๐๐	๒๑๙,๐๐๐	๒๑๙,๐๐๐	ร้อยละ ๘๐ ของผู้ใช้ประโยชน์ มีความปลอดภัย ในการสัญจรและ	ประชาชนได้รับความ สะดวกในการสัญจร ไปมา	กองช่าง

ที่	โครงการ	วัตถุประสงค์	เป้าหมาย (ผลผลิตของโครงการ)	งบประมาณและที่ผ่านมา					ตัวชี้วัด (KPI)	ผลที่คาดว่าจะ ได้รับ	หน่วยงาน รับผิดชอบหลัก
				๒๕๖๖ (บาท)	๒๕๖๗ (บาท)	๒๕๖๘ (บาท)	๒๕๖๙ (บาท)	๒๕๗๐ (บาท)			
##	โครงการก่อสร้างถนน คสล. พร้อมคูระบายน้ำ สายบาราโหม ม.๒ (ข้างบ้านจู้ดี)	เพื่อให้ประชาชนได้ รับความสะดวกใน สัญจรไปมา	(ข้างบ้านจู้ดี) ขนาดกว้าง ๕.๐๐ ม. ยาว ๕๐.๐๐ ม. หนา ๐.๑๕ ม. พร้อม คูระบายน้ำ คสล. ขนาดกว้างภายใน ๐.๕๐ ม. ยาว ๕๐.๐๐ ม. ลึก ๐.๔๐-๐.๖๐ ม.	๕๐๐,๐๐๐	-	-	-	-	ร้อยละ ๘๐ ประชาชนสัญจร ไปมาสะดวก	ประชาชนได้รับความ สะดวกในการสัญจร ไปมา	กองช่าง
##	โครงการก่อสร้างถนน คสล. พร้อมคูระบายน้ำ สายหน้า บ้านชูยาถึงบ้านแบมะ	เพื่อให้ประชาชนได้ รับความสะดวกใน การสัญจรไปมา	ยาว ๑๒๐ ม. กว้าง ๓ ม. หนา ๐.๑๕ ม. พร้อม คูระบายน้ำ คสล. ขนาด กว้างภายใน ๐.๕๐ ม.	-	๗๕๐,๐๐๐	-	-	-	ร้อยละ ๘๐ ประชาชนสัญจร ไปมาสะดวก	ประชาชนได้รับความ สะดวกในการสัญจร ไปมา	กองช่าง
##	โครงการสร้างแลนด์มาร์ก ภายในบริเวณตำบลบาราโหม ม.๒	เพื่อปรับปรุงภูมิทัศน์ ให้สวยงามและเป็น ระเบียบเรียบร้อย	จำนวน ๑ แห่ง (รายละเอียดแบบแปลน)	๒๐๐,๐๐๐	๒๐๐,๐๐๐	-	-	-	ร้อยละ ๘๐ ปรับปรุงภูมิทัศน์ ภายในตำบล บาราโหม	ปรับปรุงภูมิทัศน์ ให้สวยงาม	กองช่าง
##	โครงการก่อสร้าง คูระบายน้ำ ใน อบต.	เพื่อให้การระบายน้ำ เป็นไปอย่างสะดวก และรวดเร็ว	กว้างภายใน ๐.๕๐ ม. ยาว ๕๒๑ ม. ลึกเฉลี่ย ๐.๖๐ - ๐.๘๐ ม.	-	๑,๕๐๐,๐๐๐	-	-	-	ร้อยละ ๘๐ สามารถระบายน้ำ ได้สะดวก	ลดปัญหาน้ำท่วม ขังถนนและที่อยู่ อาศัยของประชาชน	กองช่าง

ที่	โครงการ	วัตถุประสงค์	เป้าหมาย (ผลผลิตของโครงการ)	งบประมาณและที่ผ่านมา					ตัวชี้วัด (KPI)	ผลที่คาดว่าจะ ได้รับ	หน่วยงาน รับผิดชอบหลัก
				๒๕๖๖ (บาท)	๒๕๖๗ (บาท)	๒๕๖๘ (บาท)	๒๕๖๙ (บาท)	๒๕๗๐ (บาท)			
##	โครงการก่อสร้างฟุตบอล สาย ม.๓ (บ้านดี)	เพื่อก่อสร้างฟุตบอล ทางเท้าให้ดียิ่งขึ้น	กว้าง ๑.๕๐ ม. ยาว ๓๔๘ ม.	๒,๐๐๐,๐๐๐	-	-	-	-	ร้อยละ ๘๐ ฟุตบอลทางเท้า ได้รับการก่อสร้าง ให้ดีขึ้น	การจราจร ไป-มา มีความสะดวกรวดเร็ว และปลอดภัย	กองช่าง
##	โครงการก่อสร้างฟุตบอล (สาย จรว.)	เพื่อก่อสร้างฟุตบอล ทางเท้าให้ดียิ่งขึ้น	กว้าง ๑.๕๐ ม. ยาว ๔๕๐ ม.	-	๒,๕๐๐,๐๐๐	-	-	-	ร้อยละ ๘๐ ฟุตบอลทางเท้า ได้รับการก่อสร้าง ให้ดีขึ้น	การจราจร ไป-มา มีความสะดวกรวดเร็ว และปลอดภัย	กองช่าง
##	โครงการก่อสร้างระบายน้ำ พร้อมระบายน้ำพร้อม บ่อพักน้ำกักการประปา	เพื่อระบายน้ำ ได้สะดวก	กว้างภายใน ๐.๕๐ ม. ยาว ลึกเฉลี่ย ๐.๖๐ - ๐.๘๐ ม.	-	-	-	-	-	ร้อยละ ๘๐ ประชาชนสัญจร ไปมาสะดวก	ลดปัญหาน้ำท่วมขัง ถนนและที่อยู่อาศัย ของประชาชน	กองช่าง
##	โครงการก่อสร้างรั้วประปา ๑ แห่ง	เพื่อความเป็นระเบียบ เรียบร้อยและรักษา ความปลอดภัยของ หน่วยงาน	จำนวน ๑ แห่ง (รายละเอียดแบบแปลน)	-	๘๐๐,๐๐๐	-	-	-	จำนวนจุดที่ได้รับ การก่อสร้าง	หน่วยงานได้รับ ความปลอดภัยเป็น สัดส่วนระเบียบ เรียบร้อยมากขึ้น	กองช่าง



ที่	โครงการ	วัตถุประสงค์	เป้าหมาย (ผลผลิตของโครงการ)	งบประมาณและที่ผ่านมา					ตัวชี้วัด (KPI)	ผลที่คาดว่าจะ ได้รับ	หน่วยงาน รับผิดชอบหลัก
				๒๕๖๖ (บาท)	๒๕๖๗ (บาท)	๒๕๖๘ (บาท)	๒๕๖๙ (บาท)	๒๕๗๐ (บาท)			
##	โครงการบุกเบิกถนน สายหลัง จรว. ม.๒	เพื่อให้ประชาชนได้รับ ความสะดวกใน การสัญจรไปมา	ยาว ๓๑๐ ม. กว้าง ๓ ม. หนา ๐.๑๕ ม. จำนวน ๑ สาย	๔๕๒,๐๐๐	-	-	-	-	ร้อยละ ๘๐ ประชาชนสัญจร ไปมาสะดวก	ประชาชนได้รับความ สะดวกในการสัญจร ไปมา	กองช่าง
##	โครงการก่อสร้างถนน คสล. พร้อมระบายน้ำ สายบ้าน ยี่มะถึงบ้านกะเมาะ ม.๓	เพื่อให้ประชาชนได้รับ ความสะดวกใน การสัญจรไปมา	กว้าง ๑.๙๐ ม. ยาว ๒๙ ม. หนาเฉลี่ย ๐.๑๕ ม. พร้อม ระบายน้ำ กว้างภายใน ๐.๓๐ ม. ยาว ๒๙ ม. ลึกเฉลี่ย ๐.๖๐ - ๐.๘๐ ม.	-	๑๕๐,๐๐๐	-	-	-	ร้อยละ ๘๐ ประชาชนสัญจร ไปมาสะดวก	ประชาชนได้รับความ สะดวกในการสัญจร ไปมา	กองช่าง
##	โครงการก่อสร้างระบายน้ำ สายบ้านยี่เฮง ม.๓	เพื่อระบายน้ำ ได้สะดวก	ยาว ๓๖ ม.	-	๑๕๐,๐๐๐	-	-	-	ร้อยละ ๘๐ ระบบระบายน้ำ มีประสิทธิภาพ เพิ่มขึ้น	ลดปัญหาน้ำท่วมขัง และที่อยู่อาศัย	กองช่าง

ที่	โครงการ	วัตถุประสงค์	เป้าหมาย (ผลผลิตของโครงการ)	งบประมาณและที่ผ่านมา					ตัวชี้วัด (KPI)	ผลที่คาดว่าจะ ได้รับ	หน่วยงาน รับผิดชอบหลัก
				๒๕๖๖ (บาท)	๒๕๖๗ (บาท)	๒๕๖๘ (บาท)	๒๕๖๙ (บาท)	๒๕๗๐ (บาท)			
##	โครงการก่อสร้างคูระบายน้ำ สายบ้านมะดิง+แบยิ	เพื่อระบายน้ำ ได้สะดวก	ยาว ๒๘ ม. กว้าง ๑.๕ ม. หนาเฉลี่ย ๐.๑๕ ม. พร้อมคูระบายน้ำ กว้าง ภายใน ๐.๓๐ ม. ยาว ๒๘ ม. ลึก ๐.๔๐ - ๐.๖๐ ม.	-	๑๕๐,๐๐๐	-	-	-	ร้อยละ ๘๐ ระบบระบายน้ำ มีประสิทธิภาพ เพิ่มขึ้น	ลดปัญหาน้ำท่วมขัง และที่อยู่อาศัย	กองช่าง
##	โครงการก่อสร้างคูระบายน้ำ สายบ้านซัลมา	เพื่อระบายน้ำ ได้สะดวก	ยาว ๒๓ ม. กว้าง ๑.๕ ม. หนาเฉลี่ย ๐.๑๕ ม. ลึก ๐.๔๐-๐.๖๐ ม.	-	๑๕๐,๐๐๐	-	-	-	ร้อยละ ๘๐ ระบบระบายน้ำ มีประสิทธิภาพ เพิ่มขึ้น	ลดปัญหาน้ำท่วมขัง และที่อยู่อาศัย	กองช่าง
##	โครงการก่อสร้างถนน สายบ้านซีตียานิง	เพื่อให้ประชาชนได้ รับความสะดวกใน การสัญจรไปมา	ยาว ๒๐ ม. กว้าง ๑.๗ ม. หนา ๐.๑๒ ม.	-	-	๑๕๐,๐๐๐	-	-	ร้อยละ ๘๐ ประชาชนสัญจร ไปมาสะดวก	ประชาชนได้รับความ สะดวกในการสัญจร ไปมา	กองช่าง
##	โครงการก่อสร้างฟุตซอล หน้ามัสยิด ม.๓	เพื่อให้ประชาชนได้มี สถานที่ออกกำลังกาย	สนามฟุตซอล จำนวน ๑ แห่ง กว้าง ๒๐ ม. ยาว ๔๐ ม.	-	-	๓,๐๐๐,๐๐๐	-	-	ร้อยละ ๘๐ ประชาชนมีสนาม ที่มีมาตรฐาน เพิ่มขึ้น	ประชาชนมีการใช้ เวลาว่างให้เกิด ประโยชน์	กองช่าง

ที่	โครงการ	วัตถุประสงค์	เป้าหมาย (ผลผลิตของโครงการ)	งบประมาณและที่ผ่านมา					ตัวชี้วัด (KPI)	ผลที่คาดว่าจะ ได้รับ	หน่วยงาน รับผิดชอบหลัก
				๒๕๖๖ (บาท)	๒๕๖๗ (บาท)	๒๕๖๘ (บาท)	๒๕๖๙ (บาท)	๒๕๗๐ (บาท)			
##	โครงการก่อสร้างคูระบายน้ำ สายบ้านแบเลาะถึงบ้านกะจิ	เพื่อระบายน้ำ ได้สะดวก	ยาว ๔๐ ซม. กว้างภายใน ๐.๕๐ ม. ลึกเฉลี่ย ๐.๖๐- ๐.๘๐ ม.	-	-	๒๐๐,๐๐๐	-	-	ร้อยละ ๘๐ ระบบระบายน้ำ มีประสิทธิภาพ เพิ่มขึ้น	ลดปัญหาน้ำท่วมขัง และที่อยู่อาศัย	กองช่าง
##	โครงการปรับปรุงพื้นที่สนาม บอลโรงพยาบาลเดิม	เพื่อส่งเสริม การเล่นกีฬา	สนามฟุตบอล จำนวน ๑ แห่ง (รายละเอียดแบบแปลน)	-	๑,๐๐๐,๐๐๐	-	-	-		ประชาชนมีสนาม กีฬาเพื่อออกกำลังกาย	กองช่าง
##	โครงการก่อสร้างถนน คสล. พร้อมคูระบายน้ำ สายบ้าน แวนบีเตาะ	เพื่อให้ประชาชนได้รับ ความสะดวกใน การสัญจรไปมา	ยาว ๓๐ ม. กว้าง ๑.๕ ม. ยาว ๑๘ ม. กว้าง ๑.๕ ม. ยาว ๗ ม. กว้าง ๑ ม.	-	๑๕๐,๐๐๐	-	-	-	ร้อยละ ๘๐ ประชาชนสัญจร ไปมาสะดวก	ประชาชนได้รับความ สะดวกในการสัญจร ไปมา	กองช่าง
##	โครงการก่อสร้าง ถนน คสล. พร้อมคูระบายน้ำ สายบ้าน กอรี ม.๓	เพื่อให้ประชาชนได้รับ ความสะดวกใน การสัญจรไปมา	ยาว ๔๖ ม. กว้าง ๒.๕ ม. ยาว ๔๐ ม. กว้าง ๒.๕ ม. คสล. ยาว ๓๑ ม. กว้าง ๒.๕ ม.	๒๓๔,๐๐๐	๒๓๔,๐๐๐	-	-	-	ร้อยละ ๘๐ ประชาชนสัญจร ไปมาสะดวก	ประชาชนได้รับความ สะดวกในการสัญจร ไปมา	กองช่าง

ที่	โครงการ	วัตถุประสงค์	เป้าหมาย (ผลผลิตของโครงการ)	งบประมาณและที่ผ่านมา					ตัวชี้วัด (KPI)	ผลที่คาดว่าจะ ได้รับ	หน่วยงาน รับผิดชอบหลัก
				๒๕๖๖ (บาท)	๒๕๖๗ (บาท)	๒๕๖๘ (บาท)	๒๕๖๙ (บาท)	๒๕๗๐ (บาท)			
##	โครงการบุกเบิกถนนหินคลุก สายหลัง จรว.	เพื่อให้ประชาชนได้รับ ความสะดวกใน การสัญจรไปมา	ยาว ๓๑๐ ม. กว้าง ๔ ม. หนา ๐.๑๕ ม. จำนวน ๑ สาย	๒,๕๐๐,๐๐๐	-	-	-	-	ร้อยละ ๘๐ ประชาชนสัญจร ไปมาสะดวก	ประชาชนได้รับความ สะดวกในการสัญจร ไปมา	กองช่าง
##	โครงการบุกเบิกถนนหินคลุก สายบ้านกะยะ หลังจรว.	เพื่อให้ประชาชนได้รับ ความสะดวกใน การสัญจรไปมา	ยาว ๔๓ ม. กว้าง ๓ ม. หนา ๐.๑๕ ม. จำนวน ๑ สาย	๑๐๐,๐๐๐	-	-	-	-	ร้อยละ ๘๐ ประชาชนสัญจร ไปมาสะดวก	ประชาชนได้รับความ สะดวกในการสัญจร ไปมา	กองช่าง
##	โครงการก่อสร้างถนน คสล. พร้อมคูระบายน้ำ สายหลัง จรว.	เพื่อให้ประชาชนได้รับ ความสะดวกใน การสัญจรไปมา	ยาว ๒๒๑ ม. กว้าง ๔ ม. หนา ๐.๑๕ ม. คูระบายน้ำ กว้างภายใน ๐.๕๐ ม. ลึกเฉลี่ย ๐.๔๐-๐.๖๐ ม.	-	๒,๐๐๐,๐๐๐	-	-	-	ร้อยละ ๘๐ ประชาชนสัญจร ไปมาสะดวก	ประชาชนได้รับความ สะดวกในการสัญจร ไปมา	กองช่าง
##	โครงการก่อสร้างถนน คสล. พร้อมคูระบายน้ำ สายบ้าน จรว.	เพื่อให้ประชาชนได้รับ ความสะดวกใน การสัญจรไปมา	ยาว ๓๑๐ ม. กว้าง ๔ ม. หนา ๐.๑๕ ม. คูระบายน้ำ กว้างภายใน ๐.๕๐ ม. ลึกเฉลี่ย ๐.๔๐-๐.๖๐ ม.	-	๒,๕๐๐,๐๐๐	-	-	-	ร้อยละ ๘๐ ประชาชนสัญจร ไปมาสะดวก	ประชาชนได้รับความ สะดวกในการสัญจร ไปมา	กองช่าง
##	โครงการก่อสร้างถนน คสล. พร้อมคูระบายน้ำ สายบ้าน กะยะ หลัง จรว.	เพื่อให้ประชาชนได้รับ ความสะดวกใน การสัญจรไปมา	ยาว ๔๓ ม. กว้าง ๓ ม. หนา ๐.๑๕ ม. คูระบายน้ำ กว้างภายใน ๐.๕๐ ม. ลึกเฉลี่ย ๐.๔๐-๐.๖๐ ม.	-	๔๐๐,๐๐๐	-	-	-	ร้อยละ ๘๐ ประชาชนสัญจร ไปมาสะดวก	ประชาชนได้รับความ สะดวกในการสัญจร ไปมา	กองช่าง

ที่	โครงการ	วัตถุประสงค์	เป้าหมาย (ผลผลิตของโครงการ)	งบประมาณและที่ผ่านมา					ตัวชี้วัด (KPI)	ผลที่คาดว่าจะ ได้รับ	หน่วยงาน รับผิดชอบหลัก
				๒๕๖๖ (บาท)	๒๕๖๗ (บาท)	๒๕๖๘ (บาท)	๒๕๖๙ (บาท)	๒๕๗๐ (บาท)			
##	โครงการก่อสร้างถนน คสล. พร้อมคูระบายน้ำ สายหลัง จรว.	เพื่อให้ประชาชนได้รับ ความสะดวกใน การสัญจรไปมา	ยาว ๒๒๑ ม. กว้าง ๔ ม. หนา ๐.๑๕ ม. คูระบายน้ำ กว้างภายใน ๐.๕๐ ม. ลึกเฉลี่ย ๐.๔๐-๐.๖๐ ม.	-	๒,๐๐๐,๐๐๐	-	-	-	ร้อยละ ๘๐ ประชาชนสัญจร ไปมาสะดวก	ประชาชนได้รับความ สะดวกในการสัญจร และแก้ไขปัญหา น้ำท่วม	กองช่าง
##	โครงการบุกเบิก สาย จ.ร.ว ถึงหน้า อบต. ม.๒	เพื่อให้ประชาชนได้รับ ความสะดวกใน การสัญจรไปมา	ยาว ๑,๒๗๐ ม. กว้าง ๕ ม. (รายละเอียดแบบแปลน)	๒,๐๐๐,๐๐๐	๒,๐๐๐,๐๐๐	๒,๐๐๐,๐๐๐	๒,๐๐๐,๐๐๐	๒,๐๐๐,๐๐๐	ร้อยละ ๘๐ ประชาชนสัญจร ไปมาสะดวก	ประชาชนได้รับความ สะดวกในการสัญจร ไปมา	กองช่าง
##	โครงการก่อสร้าง ดาดคอนกรีต หน้า อบต. ม.๒	ป้องกันและแก้ไข ปัญหาน้ำท่วมขัง	จำนวน ๑ สาย (รายละเอียดแบบแปลน)	๙,๕๐๐,๐๐๐	-	-	-	-	ร้อยละ ๘๐ ป้องกันและแก้ไข ปัญหาน้ำท่วมขัง	สามารถป้องกัน และแก้ไขปัญหา น้ำท่วม	กองช่าง
##	โครงการจัดซื้อศาลา พักคอยในบริเวณ อบต.	เพื่ออำนวยความสะดวก ให้ประชาชนใน การติดต่อราชการ	จำนวน ๒ หลัง	๑๒๐,๐๐๐	๑๒๐,๐๐๐	-	-	-	ร้อยละ ๘๐ ผู้ที่มาติดต่อเกิด ความประทับใจ	ผู้ที่มาติดต่อได้รับ ความสะดวกในการ ใช้บริการ	สำนักปลัด
##	โครงการสร้างคูระบายน้ำ หน้าบ้าน แบบยา-ริมคลอง ม.๒	ป้องกันและแก้ไข ปัญหาน้ำท่วมขัง	จำนวน ๑ สาย (รายละเอียดแบบแปลน)	๖๐๐,๐๐๐	๖๐๐,๐๐๐	๖๐๐,๐๐๐	-	-	ป้องกันและแก้ไข ปัญหาน้ำท่วมขัง ไปมาสะดวก	สามารถป้องกัน และแก้ไขปัญหา น้ำท่วม	กองช่าง
รวม	โครงการ	๙๙	-	#####	#####	#####	#####	#####	-	-	-















---

---

---

---





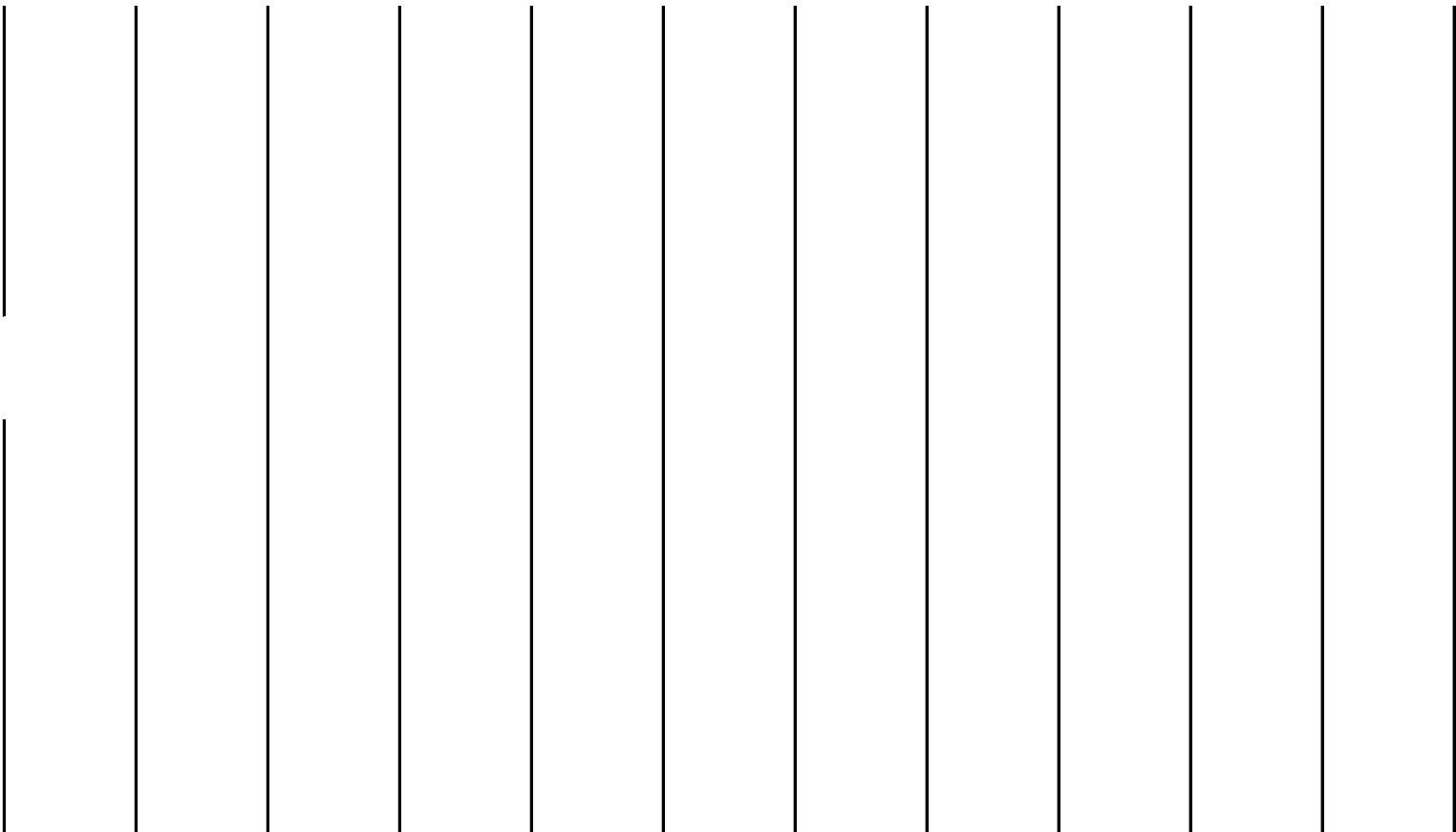
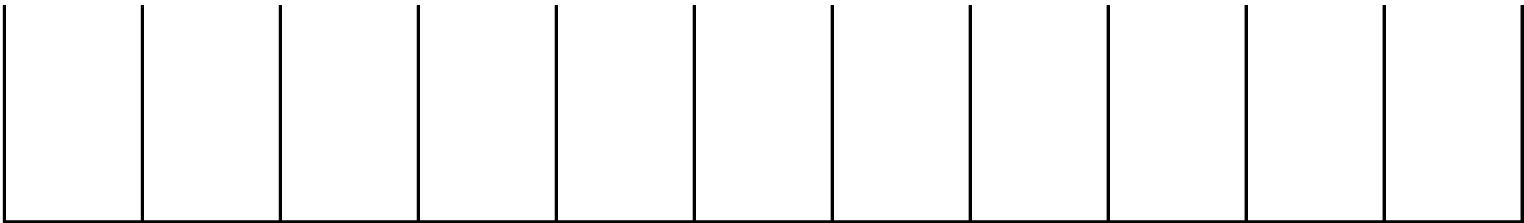

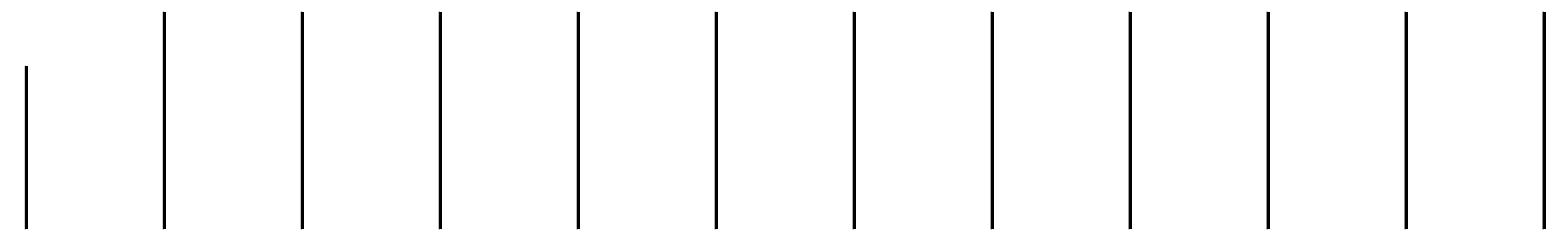
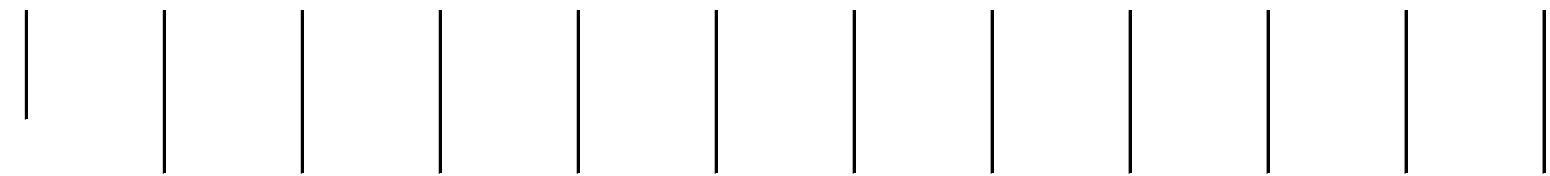

























ก. ยุทธศาสตร์จังหวัดปัตตานีที่ ๒ การพัฒนาสังคมชุมชนที่น่าอยู่ และทรัพยากรธรรมชาติอุดมสมบูรณ์อย่างยั่งยืน

ข. ยุทธศาสตร์การพัฒนาขององค์กรปกครองส่วนท้องถิ่นในเขตจังหวัดปัตตานี ที่ ๔ : ยุทธศาสตร์การพัฒนาด้านสังคมและความมั่นคง

๔ ยุทธศาสตร์การพัฒนาด้านสังคมและความมั่นคง

๔.๑ แผนงานบริหารงานทั่วไป

ที่	โครงการ	วัตถุประสงค์	เป้าหมาย (ผลผลิตของโครงการ)	งบประมาณและที่ผ่านมา					ตัวชี้วัด (KPI)	ผลที่คาดว่าจะ ได้รับ	หน่วยงาน รับผิดชอบหลัก
				๒๕๖๖ (บาท)	๒๕๖๗ (บาท)	๒๕๖๘ (บาท)	๒๕๖๙ (บาท)	๒๕๗๐ (บาท)			
๑	โครงการฝึกอบรมและศึกษาดูงานเพื่อพัฒนาศักยภาพของผู้บริหารท้องถิ่นและเจ้าหน้าที่ท้องถิ่น	เพื่อเพิ่มศักยภาพและประสิทธิภาพของพนักงานส่วนตำบล พนักงานครู พนักงานจ้าง และบุคลากรฝ่ายการเมือง	จัดฝึกอบรมให้ความรู้และศึกษาดูงานนอกสถานที่กลุ่มเป้าหมาย ได้แก่ คณะผู้บริหาร สมาชิกสภา อบต. ข้าราชการ และพนักงานจ้าง ฯลฯ	๔๐๐,๐๐๐	๔๐๐,๐๐๐	๔๐๐,๐๐๐	๔๐๐,๐๐๐	๔๐๐,๐๐๐	ร้อยละ ๘๐ บุคลากรมีประสิทธิภาพในการปฏิบัติงานที่เพิ่มขึ้น	บุคลากรมีความรู้เพิ่มขึ้นสามารถนำองค์ความรู้มาใช้ในการปฏิบัติงานให้เกิดประสิทธิภาพมากยิ่งขึ้น	สำนักปลัด
๒	โครงการฝึกอบรมให้ความรู้เกี่ยวกับกฎหมายว่าด้วยข้อมูลข่าวสารของทางราชการ	เพื่อให้ผู้เข้ารับการอบรมมีความรู้ความเข้าใจเกี่ยวกับกฎหมายว่าด้วยข้อมูลข่าวสารของทางราชการ	จัดฝึกอบรมให้ความรู้จำนวน ๑ ครั้งกลุ่มเป้าหมาย ได้แก่ บุคลากร และประชาชนรวม ๕๐ คน	๓๐,๐๐๐	๓๐,๐๐๐	๓๐,๐๐๐	๓๐,๐๐๐	๓๐,๐๐๐	ร้อยละ ๘๐ ผู้เข้ารับการอบรมมีความรู้ความเข้าใจเกี่ยวกับกฎหมายว่าด้วยข้อมูลข่าวสารฯ	ผู้เข้ารับการฝึกอบรมมีความรู้ ความเข้าใจเกี่ยวกับกฎหมายว่าด้วยข้อมูลข่าวสารของราชการ	สำนักปลัด

ที่	โครงการ	วัตถุประสงค์	เป้าหมาย (ผลผลิตของโครงการ)	งบประมาณและที่ผ่านมา					ตัวชี้วัด (KPI)	ผลที่คาดว่าจะ ได้รับ	หน่วยงาน รับผิดชอบหลัก
				๒๕๖๖ (บาท)	๒๕๖๗ (บาท)	๒๕๖๘ (บาท)	๒๕๖๙ (บาท)	๒๕๗๐ (บาท)			
๓	โครงการฝึกอบรมเพื่อเสริมสร้างคุณธรรม จริยธรรม แก่บุคลากรในสังกัดองค์การบริหารส่วนตำบลบาราโหม	เพื่อให้บุคลากรในหน่วยงานได้รับความรู้เกี่ยวกับประมวลจริยธรรมรวมทั้งเกิดจิตสำนึกในการปฏิบัติราชการอย่างมีมาตรฐานทางคุณธรรมจริยธรรม	จัดฝึกอบรมให้ความรู้จำนวน ๑ ครั้ง กลุ่มเป้าหมาย ได้แก่ คณะผู้บริหาร สมาชิกสภา อบต. ข้าราชการ และพนักงานจ้าง ฯลฯ	๒๐,๐๐๐	๒๐,๐๐๐	๒๐,๐๐๐	๒๐,๐๐๐	๒๐,๐๐๐	ร้อยละ ๘๐ ผู้เข้ารับการอบรมมีความรู้ความเข้าใจเกี่ยวกับประมวลจริยธรรมและเกิดจิตสำนึกในการปฏิบัติราชการ	ผู้เข้ารับการอบรมมีความรู้ความเข้าใจเกี่ยวกับประมวลจริยธรรมและเกิดจิตสำนึกในการปฏิบัติราชการ	สำนักปลัด
๔	โครงการเลือกตั้งผู้บริหารท้องถิ่นและสมาชิกบริหารท้องถิ่น	เพื่อให้การเลือกตั้งผู้บริหารท้องถิ่นและสมาชิกสภาท้องถิ่นเป็นไปด้วยความบริสุทธิ์ยุติธรรม เพื่อให้ประชาชนมีส่วนร่วมตามระบอบประชาธิปไตย	จัดการเลือกตั้งผู้บริหารท้องถิ่น และสมาชิกสภาท้องถิ่นในกรณีครบวาระ	๕๐๐,๐๐๐	๕๐๐,๐๐๐	๕๐๐,๐๐๐	๕๐๐,๐๐๐	๕๐๐,๐๐๐	ร้อยละ ๘๐ ของผู้มีสิทธิเลือกตั้งมีความพึงพอใจในการจัดการเลือกตั้ง	ผู้มีสิทธิเลือกตั้งมีความพึงพอใจในการจัดการเลือกตั้งและการดำเนินการเป็นไปอย่างมีประสิทธิภาพและยุติธรรม	สำนักปลัด

ที่	โครงการ	วัตถุประสงค์	เป้าหมาย (ผลผลิตของโครงการ)	งบประมาณและที่ผ่านมา					ตัวชี้วัด (KPI)	ผลที่คาดว่าจะ ได้รับ	หน่วยงาน รับผิดชอบหลัก
				๒๕๖๖ (บาท)	๒๕๖๗ (บาท)	๒๕๖๘ (บาท)	๒๕๖๙ (บาท)	๒๕๗๐ (บาท)			
๕	โครงการจัดทำแผนที่ภาษี และทะเบียนทรัพย์สิน	เพื่อเพิ่มประสิทธิภาพขีด ความสามารถในการจัดเก็บ รายได้และบริหารทรัพยากร ที่มีอยู่อย่างจำกัดทำให้ เกิดประโยชน์สูงสุด	แผนที่ภาษีและทะเบียน ทรัพย์สินในเขตพื้นที่ ตำบลบาราโหม	๓๐๐,๐๐๐	๓๐๐,๐๐๐	๓๐๐,๐๐๐	๓๐๐,๐๐๐	๓๐๐,๐๐๐	ร้อยละ ๘๐ ของ จำนวนแปลงที่ ต้องการดำเนินการ จัดทำแผนที่ภาษี	สามารถเพิ่ม ประสิทธิภาพ ความสามารถในการ จัดเก็บรายได้และ บริหารทรัพยากร เกิดประโยชน์สูงสุด	กองคลัง
๖	โครงการปกป้องสถาบันสำคัญของชาติ	เพื่อให้เคารพ เทิดทูน ปกป้องและแสดงความ จงรักภักดีต่อสถาบัน พระมหากษัตริย์	คณะผู้บริหารท้องถิ่น สมาชิกสภาตำบล พนักงานส่วนตำบล และประชาชน	๕๐,๐๐๐	๕๐,๐๐๐	๕๐,๐๐๐	๕๐,๐๐๐	๕๐,๐๐๐	ร้อยละ ๘๐ ผู้เข้ารับ การเข้าร่วมแสดง ความจงรักภักดีต่อ สถาบันพระมหากษัตริย์	สามารถดำรงชีวิตตาม แนวเศรษฐกิจ พอเพียง และปฏิบัติ ตนเป็นตัวอย่างที่ดี	สำนักปลัด
๗	โครงการฝึกอบรมและศึกษาดูงานด้านการจัดทำแผนพัฒนาท้องถิ่น	เพื่อเพิ่มศักยภาพในการ บริหารงานระหว่างอบต. เป็นการบูรณาการร่วมกัน	คกก.พัฒนาท้องถิ่นฯ คกก.สนับสนุนการจัด ทำแผนฯ,คกก.ติดตามและ ประเมินผลแผน	๒๐๐,๐๐๐	๒๐๐,๐๐๐	๒๐๐,๐๐๐	๒๐๐,๐๐๐	๒๐๐,๐๐๐	อบต.จำนวน ๙ แห่ง เทศบาลเมืองปัตตานี เทศบาลตำบลรูสะมิแล รวมเป็น ๑๑ แห่ง	เพื่อเพิ่มประสิทธิภาพ การปฏิบัติงานร่วมกัน ได้แลกเปลี่ยนความรู้ ความคิดเห็นร่วมกัน	สำนักปลัด



ที่	โครงการ	วัตถุประสงค์	เป้าหมาย (ผลผลิตของโครงการ)	งบประมาณและที่ผ่านมา					ตัวชี้วัด (KPI)	ผลที่คาดว่าจะ ได้รับ	หน่วยงาน รับผิดชอบหลัก
				๒๕๖๖ (บาท)	๒๕๖๗ (บาท)	๒๕๖๘ (บาท)	๒๕๖๙ (บาท)	๒๕๗๐ (บาท)			
๘	โครงการอบต.พบประชาชน	เพื่อให้ประชาชนได้รับ บริการด้านต่างๆอย่าง ทั่วถึงและเท่าเทียมกัน	ประชาชนในตำบลบาราโหม หมู่ที่ ๑ - ๓	๑๐๐,๐๐๐	๑๐๐,๐๐๐	๑๐๐,๐๐๐	๑๐๐,๐๐๐	๑๐๐,๐๐๐	ประชาชนร้อยละ ๘๐ ประชาชนเข้ามีส่วนร่วม การดำเนินโครงการ	ประชาชนได้รับบริการ ด้านต่างๆอย่างทั่วถึง และเท่าเทียมกัน	สำนักปลัด
๙	โครงการเร่งรัดการจัดเก็บภาษี	เพื่อพัฒนาประสิทธิภาพ การจัดเก็บภาษีประจำปี ให้มีประสิทธิภาพยิ่งขึ้น	ดำเนินกิจกรรมเร่งรัดการจัด เก็บภาษี	๕๐,๐๐๐	๕๐,๐๐๐	๕๐,๐๐๐	๕๐,๐๐๐	๕๐,๐๐๐	ประชาชนร้อยละ ๗๐ มีการชำระภาษี	ลดจำนวนที่ค้างภาษี ให้น้อยลง	กองคลัง
๑๐	โครงการบริการจัดเก็บภาษี เคลื่อนที่ในชุมชน	เพื่อพัฒนาประสิทธิภาพ การจัดเก็บภาษีประจำปี ให้มีประสิทธิภาพยิ่งขึ้น	ดำเนินกิจกรรมเร่งรัดการจัด เก็บภาษี	๕๐,๐๐๐	๕๐,๐๐๐	๕๐,๐๐๐	๕๐,๐๐๐	๕๐,๐๐๐	ประชาชนร้อยละ ๗๐ มีการชำระภาษี	ลดจำนวนที่ค้างภาษี ให้น้อยลง	กองคลัง

ที่	โครงการ	วัตถุประสงค์	เป้าหมาย (ผลผลิตของโครงการ)	งบประมาณและที่ผ่านมา					ตัวชี้วัด (KPI)	ผลที่คาดว่าจะ ได้รับ	หน่วยงาน รับผิดชอบหลัก
				๒๕๖๖ (บาท)	๒๕๖๗ (บาท)	๒๕๖๘ (บาท)	๒๕๖๙ (บาท)	๒๕๗๐ (บาท)			
๑๑	โครงการให้ความรู้เกี่ยวกับภาษี ป้ายที่ดินและสิ่งปลูกสร้าง	เพื่อเพิ่มประสิทธิภาพการจัด เก็บภาษีเพื่อให้ประชาชนผู้ที่มี หน้าที่ในการเสียภาษีเข้าใจ และเรียนรู้ถึงหน้าที่และ ประโยชน์ในการเสียภาษี	ผู้มีหน้าที่เสียภาษีและประชาชน จำนวน ๑๐๐ คน	๕๐,๐๐๐	๕๐,๐๐๐	๕๐,๐๐๐	๕๐,๐๐๐	๕๐,๐๐๐	ร้อยละ ๘๐ ของผู้ที่มี หน้าที่ในการเสียภาษี	สามารถลดจำนวนลูกหนี้ ค้างชำระค่าภาษี ได้เพิ่มขึ้น	กองคลัง
๑๒	โครงการเพิ่มประสิทธิภาพ และปรับปรุงแผนที่ภาษีและ ทะเบียนสิน	เพื่อเพิ่มประสิทธิภาพ การจัดเก็บภาษี	ปรับปรุงข้อมูลเกี่ยวกับ ของที่ดินและสิ่งปลูกสร้าง ตลอดจนป้ายให้เป็นปัจจุบัน	๓๐๐,๐๐๐	๓๐๐,๐๐๐	๓๐๐,๐๐๐	๓๐๐,๐๐๐	๓๐๐,๐๐๐	ร้อยละ ๘๐ ของข้อมูล ระบบแผนที่ได้รับ การปรับปรุงข้อมูล ให้เป็นปัจจุบัน	สามารถลดจำนวนลูกหนี้ ค้างชำระค่าภาษี ได้เพิ่ม ขึ้นและประชาชนสามารถ รับรู้ถึงขั้นตอนและหน้าที่ การเสียภาษีมากขึ้น	กองคลัง

ที่	โครงการ	วัตถุประสงค์	เป้าหมาย (ผลผลิตของโครงการ)	งบประมาณและที่ผ่านมา					ตัวชี้วัด (KPI)	ผลที่คาดว่าจะ ได้รับ	หน่วยงาน รับผิดชอบหลัก
				๒๕๖๖ (บาท)	๒๕๖๗ (บาท)	๒๕๖๘ (บาท)	๒๕๖๙ (บาท)	๒๕๗๐ (บาท)			
๑๓	โครงการจัดกิจกรรมเฉลิมพระเกียรติสถาบันพระมหากษัตริย์	เพื่อสำนึกในพระมหากรุณาธิคุณและพระราชปณิธานของพระมหากษัตริย์	จัดกิจกรรม เพื่อน้อมถวาย เป็นพระราชกุศล จัดกิจกรรมบำเพ็ญประโยชน์	๓๐,๐๐๐	๓๐,๐๐๐	๓๐,๐๐๐	๓๐,๐๐๐	๓๐,๐๐๐	ร้อยละ ๘๐ ของประชาชนที่เข้าร่วมโครงการสำนึกในพระมหากรุณาธิคุณ	ประชาชนสำนึกในพระมหากรุณาธิคุณ	สำนักปลัด
๑๔	อุดหนุนโครงการสนับสนุนศูนย์ปฏิบัติการร่วมในการช่วยเหลือประชาชนของ อปท.ในเขตอำเภอเมืองปัตตานี	เพื่อเป็นศูนย์กลางในการปฏิบัติการร่วมในการช่วยเหลือประชาชนของ อปท.ในเขตอำเภอเมืองปัตตานี เพื่อให้การช่วยเหลือประชาชนเป็นอย่างดีบูรณาการเข้าถึงปัญหาและแก้ไขปัญหาดังกล่าว	อบต.จำนวน ๙ แห่ง เทศบาลเมืองปัตตานี เทศบาลตำบลรูสะมิแล รวมเป็น ๑๑ แห่ง	๒๕,๓๐๐	๒๕,๓๐๐	๒๕,๓๐๐	๒๕,๓๐๐	๒๕,๐๐๐	ในเขตพื้นที่อำเภอเมืองปัตตานี ๑๑ แห่ง	เป็นศูนย์กลางในการช่วยเหลือประชาชนเป็นการเข้าถึงปัญหาและแก้ปัญหาดังกล่าวเกิดประสิทธิภาพและทันที่	สำนักปลัด อบต. บาราโหม /อบต. ตะลุโบะ

ที่	โครงการ	วัตถุประสงค์	เป้าหมาย (ผลผลิตของโครงการ)	งบประมาณและที่ผ่านมา					ตัวชี้วัด (KPI)	ผลที่คาดว่าจะได้รับ	หน่วยงาน รับผิดชอบหลัก
				๒๕๖๖ (บาท)	๒๕๖๗ (บาท)	๒๕๖๘ (บาท)	๒๕๖๙ (บาท)	๒๕๗๐ (บาท)			
๑๕	โครงการสนับสนุนการบริหารงานของศูนย์ข้อมูลข่าวสารการจัดซื้อจัดจ้างระดับอำเภอ อำเภอเมือง	เพื่อเพิ่มประสิทธิภาพด้านข้อมูลข่าวสาร	อุดหนุนงบประมาณให้กับ อบต.ตะลุโบะ จำนวน ๑ ครั้ง	๒๕,๓๐๐	๒๕,๓๐๐	๒๕,๓๐๐	๒๕,๓๐๐	๒๕,๓๐๐	ร้อยละการปฏิบัติงานมีประสิทธิภาพมากยิ่งขึ้น	ทำให้การปฏิบัติราชการรวดเร็วและมีประสิทธิภาพ	สำนักปลัด อบต. บาราโหม /ท้องถิ่น อ.เมือง
๑๖	โครงการเฉลิมพระเกียรติสมเด็จพระนางเจ้าพระบรมราชินีนาถ(วันแม่แห่งชาติ)	เพื่อแสดงความจงรักภักดีและสำนึกในพระมหากรุณาธิคุณ รวมทั้งสนองพระราชดำริของสมเด็จพระนางเจ้าพระบรมราชินีนาถ	กิจกรรมแสดงความจงรักภักดี ถวายพระพร และบำเพ็ญประโยชน์	๓๐,๐๐๐	๓๐,๐๐๐	๓๐,๐๐๐	๓๐,๐๐๐	๓๐,๐๐๐	ร้อยละ ๘๐ ของประชาชนที่เข้าร่วมโครงการแสดงความจงรักภักดีและสำนึกในพระมหากรุณาธิคุณ	ประชาชนแสดงความจงรักภักดีและสำนึกในพระมหากรุณาธิคุณ	สำนักปลัด
๑๗	โครงการฝึกอบรมและศึกษาดูงานเพื่อพัฒนาประสิทธิภาพการปฏิบัติงานประจำปี	เพื่อเพิ่มศักยภาพและประสิทธิภาพคณะผู้บริหาร สมาชิกสภา อบต. ข้าราชการ และพนักงานจ้าง และผู้เกี่ยวข้อง	จัดฝึกอบรมให้ความรู้และศึกษาดูงานนอกสถานที่ กลุ่มเป้าหมาย ได้แก่ คณะผู้บริหาร สมาชิกสภา อบต. ข้าราชการ และพนักงานจ้าง และผู้เกี่ยวข้อง	๑๐๐,๐๐๐	๑๐๐,๐๐๐	๑๐๐,๐๐๐	๑๐๐,๐๐๐	๑๐๐,๐๐๐	ร้อยละ ๘๐ บุคลากรมีประสิทธิภาพในการปฏิบัติงานที่เพิ่มขึ้น	บุคลากรมีความรู้เพิ่มขึ้นสามารถนำองค์ความรู้มาใช้ในการปฏิบัติงานให้เกิดประสิทธิภาพมากยิ่งขึ้น	สำนักปลัด
รวม	โครงการ	๑๗	-	๒,๒๖๐,๖๐๐	๒,๒๖๐,๖๐๐	๒,๒๖๐,๖๐๐	๒,๒๖๐,๖๐๐	๒,๒๖๐,๖๐๐	-	-	-

































ก. ยุทธศาสตร์จังหวัดปัตตานีที่ ๒ การพัฒนาสังคมชุมชนที่น่าอยู่ และทรัพยากรธรรมชาติอุดมสมบูรณ์อย่างยั่งยืน

ข. ยุทธศาสตร์การพัฒนาขององค์กรปกครองส่วนท้องถิ่นในเขตจังหวัดปัตตานี ที่ ๔ : ยุทธศาสตร์การพัฒนาด้านสังคมและความมั่นคง

๔ ยุทธศาสตร์การพัฒนาด้านสังคมและความมั่นคง

๔.๑ แผนงานบริหารงานทั่วไป

ที่	โครงการ	วัตถุประสงค์	เป้าหมาย (ผลผลิตของโครงการ)	งบประมาณและที่ผ่านมา					ตัวชี้วัด (KPI)	ผลที่คาดว่าจะ ได้รับ	หน่วยงาน รับผิดชอบหลัก
				๒๕๖๖ (บาท)	๒๕๖๗ (บาท)	๒๕๖๘ (บาท)	๒๕๖๙ (บาท)	๒๕๗๐ (บาท)			
๑	โครงการฝึกอบรมและศึกษาดูงานเพื่อพัฒนาศักยภาพของผู้บริหารท้องถิ่นและเจ้าหน้าที่ท้องถิ่น	เพื่อเพิ่มศักยภาพและประสิทธิภาพของพนักงานส่วนตำบล พนักงานครู พนักงานจ้าง และบุคลากรฝ่ายการเมือง	จัดฝึกอบรมให้ความรู้และศึกษาดูงานนอกสถานที่กลุ่มเป้าหมาย ได้แก่ คณะผู้บริหาร สมาชิกสภา อบต. ข้าราชการ และพนักงานจ้าง ฯลฯ	๔๐๐,๐๐๐	๔๐๐,๐๐๐	๔๐๐,๐๐๐	๔๐๐,๐๐๐	๔๐๐,๐๐๐	ร้อยละ ๘๐ บุคลากรมีประสิทธิภาพในการปฏิบัติงานที่เพิ่มขึ้น	บุคลากรมีความรู้เพิ่มขึ้นสามารถนำองค์ความรู้มาใช้ในการปฏิบัติงานให้เกิดประสิทธิภาพมากยิ่งขึ้น	สำนักปลัด
๒	โครงการฝึกอบรมให้ความรู้เกี่ยวกับกฎหมายว่าด้วยข้อมูลข่าวสารของทางราชการ	เพื่อให้ผู้เข้ารับการอบรมมีความรู้ความเข้าใจเกี่ยวกับกฎหมายว่าด้วยข้อมูลข่าวสารของทางราชการ	จัดฝึกอบรมให้ความรู้จำนวน ๑ ครั้งกลุ่มเป้าหมาย ได้แก่ บุคลากร และประชาชนรวม ๕๐ คน	๓๐,๐๐๐	๓๐,๐๐๐	๓๐,๐๐๐	๓๐,๐๐๐	๓๐,๐๐๐	ร้อยละ ๘๐ ผู้เข้ารับการอบรมมีความรู้ความเข้าใจเกี่ยวกับกฎหมายว่าด้วยข้อมูลข่าวสารฯ	ผู้เข้ารับการฝึกอบรมมีความรู้ ความเข้าใจเกี่ยวกับกฎหมายว่าด้วยข้อมูลข่าวสารของราชการ	สำนักปลัด

ที่	โครงการ	วัตถุประสงค์	เป้าหมาย (ผลผลิตของโครงการ)	งบประมาณและที่ผ่านมา					ตัวชี้วัด (KPI)	ผลที่คาดว่าจะ ได้รับ	หน่วยงาน รับผิดชอบหลัก
				๒๕๖๖ (บาท)	๒๕๖๗ (บาท)	๒๕๖๘ (บาท)	๒๕๖๙ (บาท)	๒๕๗๐ (บาท)			
๓	โครงการฝึกอบรมเพื่อเสริมสร้างคุณธรรม จริยธรรม แก่บุคลากรในสังกัดองค์การบริหารส่วนตำบลบาราโหม	เพื่อให้บุคลากรในหน่วยงานได้รับความรู้เกี่ยวกับประมวลจริยธรรมรวมทั้งเกิดจิตสำนึกในการปฏิบัติราชการอย่างมีมาตรฐานทางคุณธรรมจริยธรรม	จัดฝึกอบรมให้ความรู้จำนวน ๑ ครั้ง กลุ่มเป้าหมาย ได้แก่ คณะผู้บริหาร สมาชิกสภา อบต. ข้าราชการ และพนักงานจ้าง ฯลฯ	๒๐,๐๐๐	๒๐,๐๐๐	๒๐,๐๐๐	๒๐,๐๐๐	๒๐,๐๐๐	ร้อยละ ๘๐ ผู้เข้ารับการอบรมมีความรู้ความเข้าใจเกี่ยวกับประมวลจริยธรรมและเกิดจิตสำนึกในการปฏิบัติราชการ	ผู้เข้ารับการอบรมมีความรู้ความเข้าใจเกี่ยวกับประมวลจริยธรรมและเกิดจิตสำนึกในการปฏิบัติราชการ	สำนักปลัด
๔	โครงการเลือกตั้งผู้บริหารท้องถิ่นและสมาชิกบริหารท้องถิ่น	เพื่อให้การเลือกตั้งผู้บริหารท้องถิ่นและสมาชิกสภาท้องถิ่นเป็นไปด้วยความบริสุทธิ์ยุติธรรม เพื่อให้ประชาชนมีส่วนร่วมตามระบอบประชาธิปไตย	จัดการเลือกตั้งผู้บริหารท้องถิ่น และสมาชิกสภาท้องถิ่นในกรณีครบวาระ	๕๐๐,๐๐๐	๕๐๐,๐๐๐	๕๐๐,๐๐๐	๕๐๐,๐๐๐	๕๐๐,๐๐๐	ร้อยละ ๘๐ ของผู้มีสิทธิเลือกตั้งมีความพึงพอใจในการจัดการเลือกตั้ง	ผู้มีสิทธิเลือกตั้งมีความพึงพอใจในการจัดการเลือกตั้งและการดำเนินการเป็นไปอย่างมีประสิทธิภาพและยุติธรรม	สำนักปลัด

ที่	โครงการ	วัตถุประสงค์	เป้าหมาย (ผลผลิตของโครงการ)	งบประมาณและที่ผ่านมา					ตัวชี้วัด (KPI)	ผลที่คาดว่าจะ ได้รับ	หน่วยงาน รับผิดชอบหลัก
				๒๕๖๖ (บาท)	๒๕๖๗ (บาท)	๒๕๖๘ (บาท)	๒๕๖๙ (บาท)	๒๕๗๐ (บาท)			
๕	โครงการจัดทำแผนที่ภาษี และทะเบียนทรัพย์สิน	เพื่อเพิ่มประสิทธิภาพขีด ความสามารถในการจัดเก็บ รายได้และบริหารทรัพยากร ที่มีอยู่อย่างจำกัดทำให้ เกิดประโยชน์สูงสุด	แผนที่ภาษีและทะเบียน ทรัพย์สินในเขตพื้นที่ ตำบลบาราโหม	๓๐๐,๐๐๐	๓๐๐,๐๐๐	๓๐๐,๐๐๐	๓๐๐,๐๐๐	๓๐๐,๐๐๐	ร้อยละ ๘๐ ของ จำนวนแปลงที่ ต้องการดำเนินการ จัดทำแผนที่ภาษี	สามารถเพิ่ม ประสิทธิภาพ ความสามารถในการ จัดเก็บรายได้และ บริหารทรัพยากร เกิดประโยชน์สูงสุด	กองคลัง
๖	โครงการปกป้องสถาบันสำคัญของชาติ	เพื่อให้เคารพ เทิดทูน ปกป้องและแสดงความ จงรักภักดีต่อสถาบัน พระมหากษัตริย์	คณะผู้บริหารท้องถิ่น สมาชิกสภาตำบล พนักงานส่วนตำบล และประชาชน	๕๐,๐๐๐	๕๐,๐๐๐	๕๐,๐๐๐	๕๐,๐๐๐	๕๐,๐๐๐	ร้อยละ ๘๐ ผู้เข้ารับ การเข้าร่วมแสดง ความจงรักภักดีต่อ สถาบันพระมหากษัตริย์	สามารถดำรงชีวิตตาม แนวเศรษฐกิจ พอเพียง และปฏิบัติ ตนเป็นตัวอย่างที่ดี	สำนักปลัด
๗	โครงการฝึกอบรมและศึกษาดูงานด้านการจัดทำแผนพัฒนาท้องถิ่น	เพื่อเพิ่มศักยภาพในการ บริหารงานระหว่างอบต. เป็นการบูรณาการร่วมกัน	คกก.พัฒนาท้องถิ่นฯ คกก.สนับสนุนการจัด ทำแผนฯ,คกก.ติดตามและ ประเมินผลแผน	๒๐๐,๐๐๐	๒๐๐,๐๐๐	๒๐๐,๐๐๐	๒๐๐,๐๐๐	๒๐๐,๐๐๐	อบต.จำนวน ๙ แห่ง เทศบาลเมืองปัตตานี เทศบาลตำบลรูสะมิแล รวมเป็น ๑๑ แห่ง	เพื่อเพิ่มประสิทธิภาพ การปฏิบัติงานร่วมกัน ได้แลกเปลี่ยนความรู้ ความคิดเห็นร่วมกัน	สำนักปลัด

ที่	โครงการ	วัตถุประสงค์	เป้าหมาย (ผลผลิตของโครงการ)	งบประมาณและที่ผ่านมา					ตัวชี้วัด (KPI)	ผลที่คาดว่าจะ ได้รับ	หน่วยงาน รับผิดชอบหลัก
				๒๕๖๖ (บาท)	๒๕๖๗ (บาท)	๒๕๖๘ (บาท)	๒๕๖๙ (บาท)	๒๕๗๐ (บาท)			
๘	โครงการอบต.พบประชาชน	เพื่อให้ประชาชนได้รับบริการด้านต่างๆอย่างทั่วถึงและเท่าเทียมกัน	ประชาชนในตำบลบาราโหม หมู่ที่ ๑ - ๓	๑๐๐,๐๐๐	๑๐๐,๐๐๐	๑๐๐,๐๐๐	๑๐๐,๐๐๐	๑๐๐,๐๐๐	ประชาชนร้อยละ ๘๐ ประชาชนเข้ามีส่วนร่วมการดำเนินโครงการ	ประชาชนได้รับบริการด้านต่างๆอย่างทั่วถึงและเท่าเทียมกัน	สำนักปลัด
๙	โครงการเร่งรัดการจัดเก็บภาษี	เพื่อพัฒนาประสิทธิภาพการจัดเก็บภาษีประจำปีให้มีประสิทธิภาพยิ่งขึ้น	ดำเนินกิจกรรมเร่งรัดการจัดเก็บภาษี	๕๐,๐๐๐	๕๐,๐๐๐	๕๐,๐๐๐	๕๐,๐๐๐	๕๐,๐๐๐	ประชาชนร้อยละ ๗๐ มีการชำระภาษี	ลดจำนวนที่ค้างภาษีให้น้อยลง	กองคลัง
๑๐	โครงการบริการจัดเก็บภาษีเคลื่อนที่ในชุมชน	เพื่อพัฒนาประสิทธิภาพการจัดเก็บภาษีประจำปีให้มีประสิทธิภาพยิ่งขึ้น	ดำเนินกิจกรรมเร่งรัดการจัดเก็บภาษี	๕๐,๐๐๐	๕๐,๐๐๐	๕๐,๐๐๐	๕๐,๐๐๐	๕๐,๐๐๐	ประชาชนร้อยละ ๗๐ มีการชำระภาษี	ลดจำนวนที่ค้างภาษีให้น้อยลง	กองคลัง

ที่	โครงการ	วัตถุประสงค์	เป้าหมาย (ผลผลิตของโครงการ)	งบประมาณและที่ผ่านมา					ตัวชี้วัด (KPI)	ผลที่คาดว่าจะ ได้รับ	หน่วยงาน รับผิดชอบหลัก
				๒๕๖๖ (บาท)	๒๕๖๗ (บาท)	๒๕๖๘ (บาท)	๒๕๖๙ (บาท)	๒๕๗๐ (บาท)			
๑๑	โครงการให้ความรู้เกี่ยวกับภาษี ป้ายที่ดินและสิ่งปลูกสร้าง	เพื่อเพิ่มประสิทธิภาพการจัด เก็บภาษีเพื่อให้ประชาชนผู้ที่มี หน้าที่ในการเสียภาษีเข้าใจ และเรียนรู้ถึงหน้าที่และ ประโยชน์ในการเสียภาษี	ผู้มีหน้าที่เสียภาษีและประชาชน จำนวน ๑๐๐ คน	๕๐,๐๐๐	๕๐,๐๐๐	๕๐,๐๐๐	๕๐,๐๐๐	๕๐,๐๐๐	ร้อยละ ๘๐ ของผู้ที่มี หน้าที่ในการเสียภาษี	สามารถลดจำนวนลูกหนี้ ค้างชำระค่าภาษี ได้เพิ่มขึ้น	กองคลัง
๑๒	โครงการเพิ่มประสิทธิภาพ และปรับปรุงแผนที่ภาษีและ ทะเบียนสิน	เพื่อเพิ่มประสิทธิภาพ การจัดเก็บภาษี	ปรับปรุงข้อมูลเกี่ยวกับ ของที่ดินและสิ่งปลูกสร้าง ตลอดจนป้ายให้เป็นปัจจุบัน	๓๐๐,๐๐๐	๓๐๐,๐๐๐	๓๐๐,๐๐๐	๓๐๐,๐๐๐	๓๐๐,๐๐๐	ร้อยละ ๘๐ ของข้อมูล ระบบแผนที่ได้รับ การปรับปรุงข้อมูล ให้เป็นปัจจุบัน	สามารถลดจำนวนลูกหนี้ ค้างชำระค่าภาษี ได้เพิ่ม ขึ้นและประชาชนสามารถ รับรู้ถึงขั้นตอนและหน้าที่ การเสียภาษีมากขึ้น	กองคลัง

ที่	โครงการ	วัตถุประสงค์	เป้าหมาย (ผลผลิตของโครงการ)	งบประมาณและที่ผ่านมา					ตัวชี้วัด (KPI)	ผลที่คาดว่าจะ ได้รับ	หน่วยงาน รับผิดชอบหลัก
				๒๕๖๖ (บาท)	๒๕๖๗ (บาท)	๒๕๖๘ (บาท)	๒๕๖๙ (บาท)	๒๕๗๐ (บาท)			
๑๓	โครงการจัดกิจกรรมเฉลิมพระเกียรติสถาบันพระมหากษัตริย์	เพื่อสำนึกในพระมหากรุณาธิคุณและพระราชปณิธานของพระมหากษัตริย์	จัดกิจกรรม เพื่อน้อมถวาย เป็นพระราชกุศล จัดกิจกรรมบำเพ็ญประโยชน์	๓๐,๐๐๐	๓๐,๐๐๐	๓๐,๐๐๐	๓๐,๐๐๐	๓๐,๐๐๐	ร้อยละ ๘๐ ของประชาชนที่เข้าร่วมโครงการสำนึกในพระมหากรุณาธิคุณ	ประชาชนสำนึกในพระมหากรุณาธิคุณ	สำนักปลัด
๑๔	อุดหนุนโครงการสนับสนุนศูนย์ปฏิบัติการร่วมในการช่วยเหลือประชาชนของ อปท.ในเขตอำเภอเมืองปัตตานี	เพื่อเป็นศูนย์กลางในการปฏิบัติการร่วมในการช่วยเหลือประชาชนของ อปท.ในเขตอำเภอเมืองปัตตานี เพื่อให้การช่วยเหลือประชาชนเป็นอย่างบูรณาการ เข้าถึงปัญหาและแก้ไขปัญหาดังจุด	อบต.จำนวน ๙ แห่ง เทศบาลเมืองปัตตานี เทศบาลตำบลรูสะมิแล รวมเป็น ๑๑ แห่ง	๒๕,๓๐๐	๒๕,๓๐๐	๒๕,๓๐๐	๒๕,๓๐๐	๒๕,๐๐๐	ในเขตพื้นที่อำเภอเมืองปัตตานี ๑๑ แห่ง	เป็นศูนย์กลางในการช่วยเหลือประชาชนเป็นการเข้าถึงปัญหาและแก้ปัญหาดังจุดเกิดประสิทธิภาพและทันที่	สำนักปลัด อบต. บาราโหม /อบต. ตะลุโบะ



ที่	โครงการ	วัตถุประสงค์	เป้าหมาย (ผลผลิตของโครงการ)	งบประมาณและที่ผ่านมา					ตัวชี้วัด (KPI)	ผลที่คาดว่าจะได้รับ	หน่วยงาน รับผิดชอบหลัก
				๒๕๖๖ (บาท)	๒๕๖๗ (บาท)	๒๕๖๘ (บาท)	๒๕๖๙ (บาท)	๒๕๗๐ (บาท)			
๑๕	โครงการสนับสนุนการบริหารงานของศูนย์ข้อมูลข่าวสารการจัดซื้อจัดจ้างระดับอำเภอ อำเภอเมือง	เพื่อเพิ่มประสิทธิภาพด้านข้อมูลข่าวสาร	อุดหนุนงบประมาณให้กับ อบต.ตะลุโบะ จำนวน ๑ ครั้ง	๒๕,๓๐๐	๒๕,๓๐๐	๒๕,๓๐๐	๒๕,๓๐๐	๒๕,๓๐๐	ร้อยละการปฏิบัติงานมีประสิทธิภาพมากยิ่งขึ้น	ทำให้การปฏิบัติราชการรวดเร็วและมีประสิทธิภาพ	สำนักปลัด อบต. บาราโหม /ท้องถิ่น อ.เมือง
๑๖	โครงการเฉลิมพระเกียรติสมเด็จพระนางเจ้าพระบรมราชินีนาถ(วันแม่แห่งชาติ)	เพื่อแสดงความจงรักภักดีและสำนึกในพระมหากรุณาธิคุณ รวมทั้งสนองพระราชดำริของสมเด็จพระนางเจ้าพระบรมราชินีนาถ	กิจกรรมแสดงความจงรักภักดี ถวายพระพร และบำเพ็ญประโยชน์	๓๐,๐๐๐	๓๐,๐๐๐	๓๐,๐๐๐	๓๐,๐๐๐	๓๐,๐๐๐	ร้อยละ ๘๐ ของประชาชนที่เข้าร่วมโครงการแสดงความจงรักภักดีและสำนึกในพระมหากรุณาธิคุณ	ประชาชนแสดงความจงรักภักดีและสำนึกในพระมหากรุณาธิคุณ	สำนักปลัด
๑๗	โครงการฝึกอบรมและศึกษาดูงานเพื่อพัฒนาประสิทธิภาพการปฏิบัติงานประจำปี	เพื่อเพิ่มศักยภาพและประสิทธิภาพคณะผู้บริหาร สมาชิกสภา อบต. ข้าราชการ และพนักงานจ้าง และผู้เกี่ยวข้อง	จัดฝึกอบรมให้ความรู้และศึกษาดูงานนอกสถานที่ กลุ่มเป้าหมาย ได้แก่ คณะผู้บริหาร สมาชิกสภา อบต. ข้าราชการ และพนักงานจ้าง และผู้เกี่ยวข้อง	๑๐๐,๐๐๐	๑๐๐,๐๐๐	๑๐๐,๐๐๐	๑๐๐,๐๐๐	๑๐๐,๐๐๐	ร้อยละ ๘๐ บุคลากรมีประสิทธิภาพในการปฏิบัติงานที่เพิ่มขึ้น	บุคลากรมีความรู้เพิ่มขึ้นสามารถนำองค์ความรู้มาใช้ในการปฏิบัติงานให้เกิดประสิทธิภาพมากยิ่งขึ้น	สำนักปลัด
รวม	โครงการ	๑๗	-	๒,๒๖๐,๖๐๐	๒,๒๖๐,๖๐๐	๒,๒๖๐,๖๐๐	๒,๒๖๐,๖๐๐	๒,๒๖๐,๖๐๐	-	-	-





























